O Comércio do Porto

CENTO E CINQUENTA ANOS

Director: **Rogério Gomes** | Diário Decano da Imprensa Continental | Fundado em 1854

Sexta-feira, 25 de Março de 2005 - Preço **0,70 €** | Ano CLI - Nº 297

Promoção - PORTO - POSTAIS COM HISTÓRIA

HOJE Oferta de 3 postais*

*Colecção de 105 postais a publicar de 2.ª a 6.ª feira no nosso jornal.

Política

MENEZES PERDE EM GAIA Lista encabeçada pelo autarca perdeu a eleição de delegados ao congresso mas não demove candidato / PÁG. 19

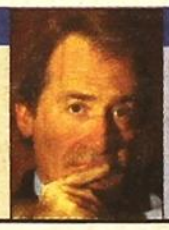

Sociedade

SEMANA SANTA Milhares de pessoas marcam presença em diversas manifestações religiosas na cidade dos arcebispos / PÁGS. 27

PORTO

ISABEL ONETO SERÁ A NOVA GOVERNADORA CIVIL DO PORTO

Trata-se da primeira mulher à frente da instituição. PÁGINA 5

CRIMINOSOS SÃO SOBRETUDO MENORES E VIOLENTOS

GANGS DO PORTO LANÇAM TERROR EM AVEIRO

As autoridades policiais de Aveiro e Espinho estão preocupadas com a criminalidade flutuante e violenta originária do Grande Porto. Os jovens criminosos usam viaturas de alta cilindrada e estão fortemente armados nos assaltos que efectuam. PÁGINA 9

EDUARDO COSTA/LUSA

Os ventos fortes que atingiram os Açores chegaram ontem aos 133 km/h e deslocam-se agora para o Continente, segundo as previsões meteorológicas. O mau tempo já obrigou ao cancelamento de inúmeros voos. A ondulação do mar, de cerca de nove metros, provocou já a morte de um jovem cujo corpo os bombeiros tentaram ontem resgatar. PÁGINA 26

DESPORTO

ÁRBITRO SUSPENSO APÓS TER SIDO AGREDIDO A SOCO

Jogo F. Moura/M. Invicta será retomado amanhã PÁGINA 41

PRESIDENTE DO FC MARCO DEMISSIONÁRIO

Jorge Sousa agastado com situação do clube marcuense PÁGINA 38

DENUNCIA A CGTP

FRAUDE FISCAL ULTRAPASSA OS CINCO MIL MILHÕES DE EUROS PÁGINA 23

CONTRATO COM ADICAIS

RUI RIO DIZ QUE CLÁUSULAS SÃO ANULÁVEIS

Em causa contrato de venda do terreno nas traseiras da Casa da Música. PÁGINA 3

CONSELHO DE MINISTROS

APROVADO PROGRAMA PARA INTEGRAR MIL JOVENS NAS PME

Estado espera investir dez milhões de euros no apoio às empresas. PÁGINA 21

FOTOCOPIADOR + Miguel Lourenço PORTÁTIL GRÁTIS

Saiba tudo em: miguellouro.com

Nº2 EM SOLUÇÕES RICOH

Rua de Sá da Bandeira

Ostenta o nome do general Bernardo de Sá Nogueira, barão, visconde e marquês de Sá da Bandeira, militar brilhante que se notabilizou durante o cerco do Porto pelas tropas miguelistas, em 1833. Durante um recontro votorioso, no Alto da Bandeira, em Vila Nova de Gaia, com tropas muito superiores, Bernardo de Sá Nogueira foi ferido no braço direito, sem ter abandonado o combate. Daí resultou a amputação do braço e, mais tarde, a atribuição do título de marquês de Sá da Bandeira.

A rua começou a ser aberta a seguir ao cerco do Porto, em 1836, na cerca dos Congregados, ou "Quinta dos Congregados no Monte de Santa Catarina". No decurso das obras, em 1842, "desapareceu o troço da rua do Bonjardim até à Porta de Carros e Rua de Santo António", diz-nos Eugénio da Cunha e Freitas no seu livro "Toponímia Portuense". Em 1879-80, a rua ficou aberta até à rua Formosa e, em 1911, continuou até à rua Fernandes Tomás. Em 1784, João de Almada, através do seu plano de melhoramentos determinou o alargamento da rua. O seu prolongamento até à rua de Gonçalo Cristóvão é muito posterior e foi feito por fases.

A imagem mostra-nos, ao cimo, os prédios da rua Formosa, a fechar a rua de Sá da Bandeira e, à direita, parte do Teatro Sá da Bandeira, inicialmente consagrado, sobretudo, ao teatro ligeiro, com uma plateia para cerca de mil pessoas. Há quem diga que foi construído no mesmo local onde existiu o Teatro Baquet, destruído por um trágico incêndio em 1888. Não é verdade. Este teatro situava-se mais abaixo, junto da antiga casa Tomás Cardoso.

Por ele passaram grandes figuras do teatro, como Eduardo Brasão, Augusto Rosa, Alves da Cunha, Palmira Bastos, Angela Pinto, João Vilaret, Vasco Santana, Laura Alves, entre muitos outros. Os eléctricos, lado a lado com os carros-de-bois, aparecem ao centro, numa parceria que se manterá, ainda, por alguns anos, século XX adentro.

Início do Séc. XX

> A rua começou a ser aberta a seguir ao cerco do Porto, em 1836, na cerca dos Congregados, ou "Quinta dos Congregados no Monte de Santa Catarina".

Actual

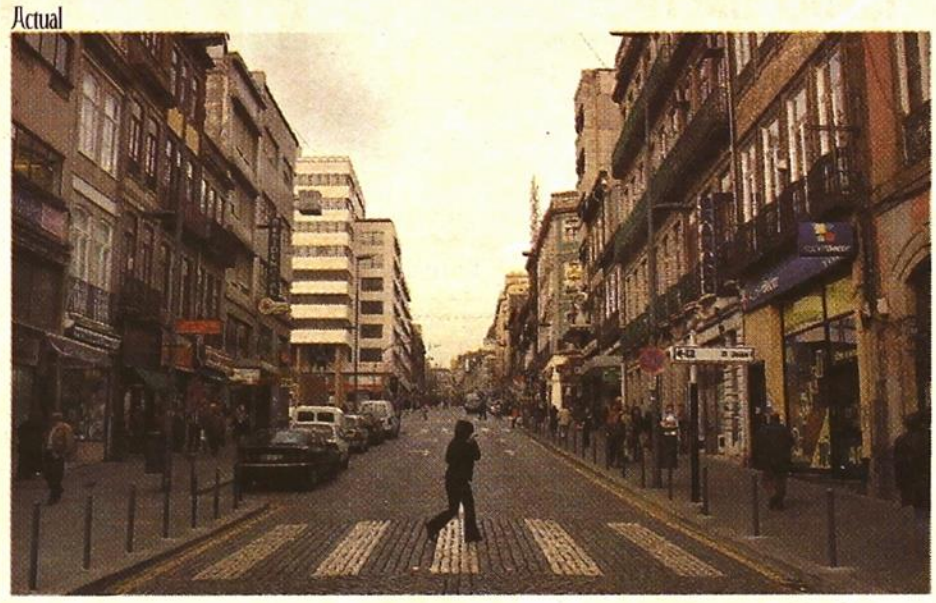

Bairro da Sé

É a Zona Histórica da Cidade, por excelência, classificada de Património da Humanidade. Nele se situam algumas das ruas mais antigas do Porto, cuja expansão se deu a partir da Sé, caindo, inicialmente, sobre o rio Douro. Aí se encontram significativos monumentos e ruas carregadas de História e histórias, algumas delas inspiradoras de romances marcantes da literatura portuguesa.

Da Catedral, ao fundo na imagem com o Paço Episcopal à sua direita, à Bolsa e à Igreja de S. Francisco, passando pela rua das Flores, para descer à Ribeira, depois do Mercado Ferreira Borges, sem esquecer a Igreja da Misericórdia, entre muitos outros monumentos e edifícios de interesse histórico, percorre-se pedaço importante da Histórias mais profunda do Porto.

Início do Séc. XX

Actual

Praça da Ribeira

Já nos referimos, em postal anteriormente distribuído, a esta praça. Não queremos, contudo, de chamar a atenção do leitor para o comentário esctrito em roda-pé pelo remetente deste postal ao chamar a atenção do destinátário dizendo-lhe "repara no comprimento dos cornos dos bois deles".

Início do Séc. XX

Actual

GRANDE PORTO

Câmara do Porto considera anuláveis cláusulas do contrato com a Adicais

Em causa está o acordo de venda do terreno nas traseiras da Casa da Música. Empresa não moveu, para já, acção em tribunal

Autarquia continua aberta à hipótese do janelão no edifício do BPN, desde que a Casa da Música se entenda com Adicais

Ana Cristina Gomes

A Adicais, empresa proprietária do terreno nas traseiras da Casa da Música, não moveu qualquer acção contra a Câmara do Porto a reclamar a indemnização de 13,7 milhões de euros pelo facto de o terreno em causa ter sido entregue nove meses depois do prazo acordado, mas, se o fizer, a autarquia está convencida de poder alegar que as cláusulas em questão são leoninas (exageradas), podendo, por isso, ser anuláveis. Entretanto, a autarquia mantém-se aberta à hipótese de ceder à empresa o terreno para onde esteve previsto o Conservatório de Música do Porto, com vista à construção de um janelão no futuro edifício-sede do Banco Português de Negócios (BPN). Na perspectiva do município, tudo depende, ao que o COMÉRCIO apurou, de um entendimento entre a Casa da Música e a empresa, que, para já, mantêm o silêncio sobre o assunto.

A licença de construção do edifício-sede do BPN foi emitida este mês pela Câmara do Porto porque, frisou o presidente Rui Rio na passada terça-feira, nenhuma das soluções para o problema era agradável e porque a empresa ameaçou ir para tribunal, não tendo sido possível adiar mais a aprovação. E a aprovação acabou por ser dada ao projecto inicial, que não contempla o janelão exigido pelo arquitecto Rem Koolhas para que a visão panorâmica do auditório da Casa da Música não fosse tapada.

O facto de o actual executivo não ter conseguido cumprir o acordo negociado com a Adicais, que previa a entrega do terreno em Março de 2003, parecia ser o trunfo apresentado pela empresa para exigir a aprovação do projecto inicial.

O terreno da Adicais, nas traseiras da Casa da Música / RICARDO MEIRELES

Mas, ao que o COMÉRCIO apurou, a autarquia considera que, no caso do contrato com a Adicais - assinado por Nuno Cardoso e renegociado por Rui Rio -, poder-se-ia requerer a anulação das cláusulas leoninas. Em questão estão os termos da indemnização fixada para compensar a empresa pelo atraso no terreno: cinco mil euros por dia a partir de Abril, 10 mil euros por dia a partir de Setembro e o dobro do valor de venda do terreno a partir do fim de Dezembro.

Rui Rio não comenta

Estes eram os termos da venda do terreno, assinado entre Nuno Cardoso e a Adicais, que Rui Rio conseguiu renegociar, adiando as condições por mais um ano. Acontece que o terreno onde estava o estaleiro da Casa da Música acabou por não ser libertado no segundo prazo fixado, tendo apenas sido entregue em Janeiro de 2004, como a Adicais refere na carta a que o COMÉRCIO teve acesso.

Ontem, o presidente da Câmara do Porto não quis comentar a vinda a público de uma carta em que a Adicais sublinhava o silêncio da Câmara em relação à hipótese do janelão, lembrava os 13,7 milhões de euros em dívida - sem contar com "os custos decorrentes dos atrasos e indefinições" - e reclamava uma solução definitiva para o problema.

"Não tenho interesse nenhum em estar a recordar as heranças que tive", afirmou o presidente da Câmara do Porto, sublinhando que o processo foi tratado pelos serviços camarários.

Mercure
Accor hotels
Batalha - Porto
* * * *

Reservas :
Batalha – Porto
222 043 300

GRANDES MOMENTOS
ALMOÇO BUFFET DE PÁSCOA
27 de Março de 2005

•Buffet de Frios
• Aveludado de Ervilhas com Presunto
• Bacalhau Recheado com Presunto Aromatizado com Vinho do Porto
• Moueux de Linguado e Salmão no Vapor com Pequenos Camarões e Ervas Finas
• Peito de Vitela Recheado em Molho de Frutos Secos
• Cabritinho à Transmontana com Castanhas e Néctar do Douro
• Buffet de Sobremesas
• Águas, Refrigerantes, Vinhos e Cafés Incluídos

24 euros por pessoa

O Comércio do Porto
Sexta-feira, 25 de Março de 2005

Rio desespera por solução sobre túnel de Ceuta e elogia ministra

Negociações "estão melhor" desde a intervenção de Isabel Pires de Lima, mas o autarca diz que já devia estar tudo resolvido

Ana Cristina Gomes

Continua a não haver fumo branco no complexo processo do túnel de Ceuta, mas o presidente da Câmara do Porto considera que as negociações estão melhor desde que, no domingo, a ministra da Cultura, Isabel Pires de Lima, entrou no processo. "Mas não está bem, porque, por mim, o problema estava resolvido, e há muito tempo", observou ontem o edil.

"Podia ter-se resolvido na segunda-feira, na terça-feira também podia ter sido resolvido se fosse ao meu modo de actuar... Chegámos a quarta e estávamos no mesmo ponto de domingo. Chegámos a quinta, que é hoje [ontem] e, se dependesse de mim, estaria resolvido já de manhã... Por isso, as reuniões não têm corrido bem à luz da minha leitura, que é os buracos são para tapar, mas nem toda a gente pensa do mesmo modo", descreveu o autarca.

Insistindo que, na sua perspectiva, "o problema é para resolver e andar para a frente o mais rápido possível", Rio sustenta que a obra estará pronta no final de Maio "se não se persistir numa política própria do PS de gostar de ter os buracos abertos e perpectuar essas situações".

É isso que está a acontecer com a ministra da Cultura?, quiseram saber os jornalistas.

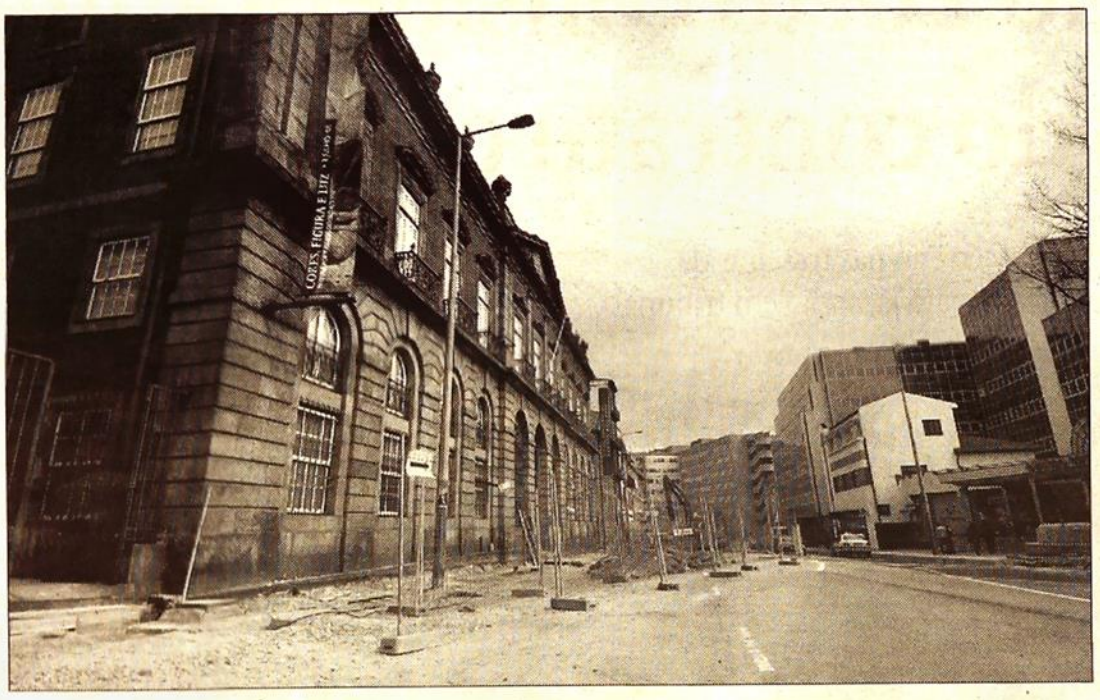

A proximidade da saída do túnel de Ceuta ao Museu Soares dos Reis está no centro da polémica / PEDRO FERRARI

"Não. Desde que a ministra entrou no processo está melhor do que antes, não está bem porque por mim estava resolvido", respondeu o autarca.

Sobre a possibilidade de as negociações estarem a ser feitas com base na hipótese levantada pelo Instituto Português do Património Arquitectónico (IPPAR) no debate de há uma semana, Rio acabou por insistir na ideia de que "o IPPAR vai alterando as posições dia sim dia não".

A última hipótese avançada pelo IPPAR, no debate do Ordem dos Arquitectos, apontava para a manutenção da saída do túnel da Rua D. Manuel II, mas no eixo da via, em vez de ser na faixa mais próxima do museu. A autarquia garante que essa possibilidade foi apresentada ao IPPAR em Dezembro, e que o instituto a recusou.

Reuniões inconclusivas

Tentando encontrar um consenso para esta polémica, a ministra da Cultura, Isabel Pires de Lima, esteve reunida com Rio e João Rodeia, presidente do IPPAR, no domingo passado, mas sem conseguir encontrar uma solução. Na terça-feira, Rodeia voltou ao Porto, mas a reunião foi inconclusiva.

O prolongamento do túnel de Ceuta, entre o Jardim Carrilho Videira (Carregal) e a rua D. Manuel II, junto ao Museu Nacional Soares dos Reis foi chumbado pelo IPPAR do Porto a 13 de Janeiro. A direcção nacional confirmou o chumbo, a 3 de Março, rejeitando o recurso apresentado pela autarquia. Em causa estaria a conservação do museu e da sua zona envolvente, que o IPPAR considera ser prejudicada com a presença da saída do túnel a cerca de 25 metros do Palácio das Carrancas, onde está situado o Museu Nacional Soares dos Reis. Na sequência destes dois chumbos, Rui Rio apresentou novo recurso à ministra da Cultura (na altura, ainda Maria João Bustorff), que solicitou ao conselho consultivo do IPPAR uma reapreciação do projecto camarário. As conclusões desta reapreciação continuam sem ser divulgadas.

Entretanto, o IPPAR pediu a Rio que parasse as obras, mas o edil solicitou ao instituto que reapreciasse o pedido. Entretanto, as negociações prosseguem e a obra continua, já que o secretário de Estado do Desenvolvimento Regional contrariou o parecer negativo do IPPAR e, em nome do interesse público, homologou o pedido de financiamento comunitário da empreitada. Em causa estão 11 milhões de euros, sem os quais os trabalhos teriam de parar.

Câmara da Póvoa admite retomar projecto da ecopista

Márcia Vara

A Câmara da Póvoa de Varzim pondera voltar a apostar no projecto da "ecopista" que pretende ligar o município até Famalicão e que vai percorrer todo o canal da antiga linha de comboio. Para isso, explicou o presidente da autarquia poveira ao COMÉRCIO, "é preciso ponderar custos".

Uma vez que Famalicão anunciou agora que vai avançar com o projecto até à freguesia de Gondifelos, Macedo Vieira disse que "a Póvoa vai ponderar desde que os valores pedidos pela Refer pelo aluguer da linha sejam mais aceitáveis do que os pedidos há alguns anos atrás".

A ideia de criar uma ecopista até Famalicão surgiu em 2001, altura em que Agostinho Fernandes liderava o executivo famalicense. Mas, segundo Macedo Vieira, os valores pedidos, na altura, pela Refer à Póvoa "eram disparatados". A autarquia pagava a conservação da linha e a obra num projecto imposto pela empresa de comboios. Só que as verbas apontadas eram "incomportáveis", explicou o edil.

Com esta ideia, as duas câmaras pretendiam, já na altura, reconverter todo o traçado do antigo ramal, numa extensão de 29 quilómetros, numa via vocacionada para o lazer e desporto. Este projecto possibilitava o surgimento de actividades económicas em torno do traçado assim como a requalificação e conversão dos edifícios anexos à linha, antigas estações e apeadeiros, preservando património que faz parte da história da região. A linha esteve activa durante 99 anos.

Agora, a Câmara de Famalicão decidiu avançar e, dentro em breve, deve ser assinado o contrato de concessão. A Refer vai fazer o projecto do arranjo urbanístico da via, que deverá ser executado num espaço de cinco meses, sendo que depois vai ser aberto concurso para a execução da obra que deverá arrancar em Outubro. Só em meados de 2006, a ecopista, de Famalicão até Gondifelos, deverá estar a funcionar. O contrato de concessão vai ter a duração de 25 anos, renovável por períodos de cinco. A Câmara de Famalicão vai ter que pagar à Refer uma renda anual de 250 euros por cada um dos 10 quilómetros.

Após esta decisão do executivo famalicense, Macedo Vieira disse ao COMÉRCIO que vai contactar a Refer no sentido de saber se a Póvoa pode também avançar com o projecto a custos semelhantes.

Inaugurado parque infantil da Cidade Cooperativa da Prelada

Antes do presidente da Câmara do Porto chegar para descerrar a lápide inauguративa, já o parque infantil da rua Adelaide Estrada tinha sido estreado por algumas das centenas de crianças que residem na Cidade Cooperativa da Prelada. Vários dos bancos do jardim envolvente também já tinham sido ocupados por alguns dos 4800 moradores que vivem nos 1800 fogos. Durante a visita ao espaço, Rui Rio foi convidado por Paulo Coelho, do condomínio geral da cidade cooperativa, para uma nova visita ao local, com vista a abordar problemas como o das barreiras acústicas da VCI. A disponibilidade do autarca existe, a agenda é que parece estar complicada.

HUMBERTO ALMENDRA

Isabel Oneto será a próxima governadora civil do Porto

Actual vereadora do Partido Socialista na Câmara Municipal portuense ainda não confirma, mas o COMÉRCIO sabe que é o nome escolhido

Paula Esteves
Jennifer Mota

Isabel Oneto vai ser a nova governadora civil / JORGE MIGUEL GONÇALVES

Isabel Oneto vai ser a próxima governadora civil do Porto, embora a nomeação ainda não seja oficial.

Membro da Comissão Política Nacional do Partido Socialista (desde o último congresso), actual vereadora da Câmara do Porto e uma das mais produtivas figuras do executivo, na oposição, militante em Vila Nova de Gaia, Isabel Oneto reúne duas características charneira no actual discurso político: a renovação dos quadros e o papel das mulheres no mundo político.

Contactada ontem pelo COMÉRCIO, Isabel Oneto escusou-se a fazer qualquer comentário, referindo laconicamente que "a decisão pertence ao senhor ministro da Administração Interna".

O COMÉRCIO sabe que o nome de Isabel Oneto terá sido avançado a António Costa, ministro da tutela, numa segunda tranche de opções, que incluía, pelo menos, uma outra figura feminina que gravita na órbita do PS.

Nas primeiras opções sugeridas a António Costa, o líder distrital do PS, Francisco Assis, terá indicado militantes socialistas mais conectados com o aparelho do partido.

A indigitação oficial só deverá ser aprovada no próximo Conselho de Ministros.

Manuel Moreira recebido por Rui Rio

Entretanto, o actual governador civil, Manuel Moreira, que cessará as suas funções dentro de dias, fez ontem um balanço positivo aos três anos no cargo, recebendo de Rui Rio, presidente da Câmara do Porto, palavras elogiosas pelo esforço de aproximação a todos os munícipes.

"Numa época em que se critica tanto a classe política, normalmente o seu afastamento, devemos sublinhar quando alguém exerce o cargo no sentido contrário", sublinhou Rui Rio, ironizando que "o único defeito que se pode apontar [a Manuel Moreira] é a aproximação excessiva".

Manuel Moreira lembrou que teve que "desempenhar a missão pública num período com fortes contingências financeiras". No balanço que fez aos jornalistas, à saída de uma sessão de cumprimentos na Câmara do Porto, realçou que uma das preocupações que orientou a sua postura à frente do cargo, foi a de "por sempre os interesses do distrito à frente dos aspectos políticos".

"Tentei sempre ser um governador civil isento, que mediou com todos os municípios, apesar de ser um social-democrata convicto", frisou Manuel Moreira.

Questionado sobre o futuro, o ex-deputado foi sucinto: "Não faço futurologia. Não tenho nada pensado". Manuel Moreira falou ainda das causas a que se aliou e que "não foi possível ganhar todas, porque os meios não abundam".

O governador civil cessante aproveitou para elogiar a capacidade empreendedora e activa do distrito, que já conhecia enquanto deputado, mas que passou a conhecer melhor nos últimos três anos.

Hospital de S. João admite que enterramento da linha do metro seria a melhor solução

Presidente da Administração emitiu carta. Mas diz não ter legitimidade para influênciar a Metro

Ana Trocado Marques

A administração do Hospital de S. João admite que o enterramento da linha de metro junto àquela unidade de saúde seria a melhor solução. Apesar de tudo, a administração lembra que essa não é matéria da sua competência. As afirmações foram feitas pelo presidente do Conselho de Administração do Hospital, Fernando Tato, numa carta enviada, no passado dia 17, ao director do serviço de otorrinolaringologia, Pais Clemente, e que anteontem foi publicada no Boletim de Pessoal.

"Para qualquer indivíduo de sensibilidade meridiana se torna evidente que o enterramento da linha resultaria incomparavelmente melhor", lê-se na carta enviada a Pais Clemente, um dia antes da assinatura do acordo entre o "S. João" e a Metro do Porto com vista à implantação da Linha Amarela (Hospital de S. João-Laborim) nas imediações daquela unidade de saúde.

Fernando Tato responde assim às críticas públicas feitas no dia anterior pelo director do serviço de otorrinolaringologia durante um debate sobre a implantação do metro na envolvente do Hospital de S. João, promovido pelo MUSS (Movimento de Utentes dos Serviços de Saúde).

No debate Pais Clemente denunciou o "comprometedor mutismo" da administração do hospital e apresentou uma moção propondo a criação de uma comissão que, perante o silêncio da administração, pressionasse o Governo no sentido de enterrar a linha, a bem dos interesses dos doentes daquela unidade de saúde.

Críticas a director de serviço

O presidente do Conselho de Administração, por seu lado, responde e garante que a administração deu vários passos no sentido de "minimizar os danos" da passagem do metro na envolvente do Hospital de S. João, mas lembrou que a administração "só marginalmente" influenciará as decisões tomadas pela Metro do Porto, com a aprovação do Governo.

"Consideramos que não é matéria da nossa competência, agrade-nos a mesma ou não", afirma ainda Fernando Tato, no documento enviado ontem ao COMÉRCIO.

Fernando Tato considerou ainda "espantoso e inaceitável" que Pais Clemente, "desconhecendo as posições assumidas pelo seu conselho de administração sobre este tema, se permita, publicamente criticá-las" e manifesta o "seu desencanto, formal e também publicamente" pelas atitudes do director de serviço.

> [Projecto do metro] "não é da nossa competência, agrade-nos a mesma ou não"

Apesar de ter sido escrita na véspera do acordo assinado entre a Metro e o Hospital de S. João, a resposta da administração às críticas de Pais Clemente nada diz sobre o protocolo, usado agora pela Metro do Porto para legitimar o início das obras nos terrenos daquele estabelecimento de saúde.

Recorde-se que a Faculdade de Medicina da Universidade do Porto (FMUP), que partilha as instalações com o Hospital de S. João, interpôs, no passado mês de Fevereiro, uma providência cautelar contra a Metro do Porto, alegando que a empresa que gere o metropolitano terá ocupado terrenos da Faculdade sem a sua autorização.

Restaurante Churrasqueira
A BRASA
Especialidades em Churrasco • Com Venda para Fora
Rua Novais da Cunha, 924 - S. Cosme - 4420-732 GONDOMAR - TELEF. 224640685

Trabalhadores da STCP admitem avançar para greve daqui a um mês

"Condições desumanas" do Acordo da Empresa podem motivar nova paragem dos autocarros

Administração minimiza efeitos da paralisação de ontem e acusa trabalhadores de evitarem o diálogo

Tiago Reis

Trinta dias. É este o prazo que cerca de 500 trabalhadores da Sociedade de Transportes Colectivos do Porto (STCP) deram ao Conselho de Administração da empresa, para resolver o impasse em torno do novo Acordo de Empresa (AE). Findo este período, os trabalhadores avisam que partirão até "às últimas consequências, em que a greve é um cenário possível", contra as "condições desumanas" previstas pelo documento.

Um aviso que, em forma de moção, culminou o plenário que, ontem de manhã, reuniu os trabalhadores da STCP, junto à Torre das Antas, e que "deve ser tomado com muita seriedade", segundo os três dos sindicatos (entre os seis existentes) promotores da "greve", os quais representam cerca de 70 por cento dos profissionais da empresa - o Sindicato Nacional de Motoristas (SNM), o Sindicato dos Trabalhadores de Transportes Rodoviários e Urbanos do Norte (STRUN) e o Sindicato dos Trabalhadores dos Transportes Rodoviários e Afins (SITRA).

E as explicações não tardaram, por entre um cenário dominado pelo negro dos casacos dos trabalhadores e que, por entre aplausos aos intervenientes e muitos apupos aos autocarros da empresa que iam passando no local, teve como ponto central um palanque improvisado bem junto à "Loja do Cidadão".

"Queremos o cumprimento do AE que está em vigor. Apenas pedimos que não nos tirem o que já temos. Por isso, não podíamos continuar calados", referiu Jorge Costa , do SNM, perante um acordo cujos "pecados" assentam, principalmente, na redução do período de trabalho nocturno de 11 para oito horas - com os devidos efeitos no pagamento de horas extraodinárias, nos baixos aumentos salariais, no aumento das horas de trabalho e no corte de algumas linhas. A diminuição do período de férias, o corte nos complementos de doença, acidente de trabalho e reforma e o pagamento para andar nos transportes públicos (serviço, até agora, gratuito) são outros dos males apontados pelos trabalhadores a um documento que começou a ser desenhado em 2003 e cujos "culpados" são facilmente encontrados pelos sindicatos.

Cerca de 500 trabalhadores da STCP participaram no plenário de ontem / FERNANDO FONTES

Redução do período de trabalho nocturno está no centro das queixas dos trabalhadores da STCP

"Lutar até ao fim"

"O Conselho de Administração (C.A) da STCP quer dividir os trabalhadores, dando um presente envenenado que, se aceite, nos colocaria num colete de forças", acusa Manuel Alves, do SITRON, cujo alvo se dirige também "aos três sindicatos que decidiram aceitar o acordo", prendendo os trabalhadores a uma situação culminada com uma greve que, para os sindicatos, "até poderia ter sido evitada".

"A discussão dura há vários meses e os trabalhadores até se comprometeram a esperar pelo novo governo para ver o que seria feito. Mas, a partir do momento em que fizemos uma proposta de alteração e não obtivemos qualquer resposta, as coisas complicaram-se", refere Jorge Costa, face a um cenário cujo "caldo entornou" na última terça-feira, numa reunião entre os sindicatos e a administração".

"Pensámos que iam fazer uma contra-proposta mas nada houve", realça o sindicalista em relação a um acordo que "não foi possível porque os sindicatos da casa o impediram". Tudo isto, dizem os sindicatos, com a conivência" de um C.A "prepotente e arrogante que procurou, com cartas intimidatórias, que não nos reunissemos hoje", asseverou Antero Alves, da SITRA.

Palavras que motivaram o maior apupo da manhã e que, por entre as queixas que dominvam um cenário até então bem disposto e promessas de "luta até ao fim", não auguram uma conclusão rápida para as negociações. "Ou o Governo põe aqui pessoas com competência técnica no lugar destes comissários políticos que tiram dos trabalhadores para meterem no bolso ou, caso nada mude, vamos até às últimas consequências para defender os direitos dos trabalhadores", rematam os sindicatos.

Administração considera plenário "ilegítimo e ilegal"

O Conselho de Administração da STCP desvalorizou a adesão ao plenário de ontem, contabilizando um total de 308 grevistas, o qual representa "apenas" 17 por cento dos 1840 trabalhadores da empresa. No que toca aos motoristas, a percentagem prevista sobe para 45 por cento (170 em 372). Números que não impediram que os serviços da empresa funcionassem "acima dos 50 por cento", minimizando "os incómodos para os clientes", que tiveram ainda as redes de eléctricos e de Aerobus a funcionar em pleno.

Ainda assim, a STCP não deixou de criticar, antes do plenário, a convocatória de uma iniciativa que não autorizou por considerá-la "ilegítima" e "ilegalmente efectuada". Palavras que se podem ler num comunicado emitido a cerca de 10 horas da hora marcada para o início da reunião, e que prossegue com as explicações. "A Administração da STCP não aceita que para consulta dos associados de três dos seis sindicatos representativos dos seus trabalhadores seja necessário pôr em causa a mobilidade dos cidadãos da Área Metropolitana do Porto", diz a empresa.

Por outro lado, a STCP reencaminha ao destinatário das críticas feitas pelos trabalhadores, que acusam a administração de ter bloqueado as negociações. "O CA mantém o diálogo com os trabalhadores, tendo inclusivamente promovido reuniões de porta aberta com os trabalhadores no sentido de identificar possíveis alternativas" defende-se a STCP, face a um cenário de negociações que, já "depois de a generalidade dos sindicatos ter considerado globalmente positiva a proposta de acordo", terão sido "abruptamente interrompidas por um pré-aviso de greve recebido a 4 de Março", feito pelos três sindicatos não signatários (STRUN, SNM e SITRA). Por isso mesmo, a STCP "lamenta" um possível cenário de greve, para a qual entende não existirem motivos", já que considera que "continua a existir uma colaboração e um trabalho conjunto".

O QUE ELES DIZEM...

JORGE COSTA
SINDICALISTA (SMN)

"Não podíamos continuar calados"

"Chegámos a um ponto em que não podíamos continuar calados face às condições desumanas previstas pelo novo Acordo da Empresa. Nós apenas queremos o cumprimento do AE que está em vigor. Não pedimos mais, mas como a administração e os restantes sindicatos não quiseram dialogar, tivemos e vamos continuar a agir."

MANUEL ALVES
SINDICALISTA, SITRUN

"...Até às últimas consequências..."

"Este Acordo quer dividir os trabalhadores dando-lhes um presente envenenado que impõe condições desumanas. É um colete de forças que nos quer manter calados. Mas nós só queremos que se garantam as condições para podermos prestar um serviço social digno às pessoas (...). Se for preciso, vamos até às últimas consequências"

HUGO PEREIRA
MOTORISTA DA STCP, 33 ANOS

"Temos famílias para sustentar"

"Estamos fartos de sofrer com esta indefinição à volta de algo que não faz sentido e é injusto. Nós não pedimos muito e se formos para greve não o faremos por gosto porque sabemos que há pessoas que vão padecer. Mas temos famílias para sustentar e, por isso, achamos que vale a pena esta acção, nem que estejamos a arriscar o nosso trabalho."

STCP
COMUNICADO DA EMPRESA

"Não há motivos para greve""

"O Conselho de Adminstração mantém o diálogo com os trabalhadores, tendo inclusivamente promovido reuniões no sentido de identificar possíveis alternativas para o acordo. Desde então decorreram sucessivas reuniões com os três sindicatos não signatários, que vieram a ser abruptamente interrompidas por um pré-aviso de greve recebido a 4 de Março. (...) A STCP lamenta a realização desta greve para a qual entende não existirem motivos".

PSP deteve cinco suspeitos de tráfico de droga no Bairro do Aleixo

Operação resultou ainda na apreensão de 5200 doses de cocaína e heroína, além de outro material

Lígia Candeias

Cinco indivíduos detidos e 5.200 doses de heroína e cocaína apreendidas foi o resultado da operação de combate ao narcotráfico levada a cabo, anteontem, ao final da tarde, pelo Dispositivo de Investigação Criminal da Polícia de Segurança Pública no Bairro do Aleixo, Porto.

A operação, realizada no âmbito de investigações em curso relativas ao tráfico de droga naquela zona da cidade, teve início por volta das 18h40 e envolveu vários agentes munidos de armas pesadas e à paisana, num forte aparato policial que incidiu, essencialmente, nas torres 1 e 3 do referido bairro, conforme o COMÉRCIO já havia noticiado na sua edição de ontem.

Ao fim de algumas horas, após a realização de sete buscas domiciliárias e uma busca num estabelecimento comercial, foram detidos três homens e duas mulheres, com idades compreendidas entre os 22 e os 51 anos, todos desempregados e residentes no Porto.

A polícia apreendeu ainda heroína e cocaína em quantidade suficiente para cerca de 5.200 doses individuais, vários telemóveis, cerca de 22 mil euros em dinheiro, um automóvel, vários artefactos utilizados no manuseamento da droga e alguns documentos.

Ainda de acordo com a informação veiculada ontem pela PSP, os indivíduos actuavam juntos e dedicavam-se ao tráfico de estupefacientes, pelo menos, desde o início do ano passado.

A PSP expôs ontem parte do material apreendido durante a acção no bairro do Aleixo / *FERNANDO FONTES*

A Polícia apreendeu ainda cerca de 23 mil euros, um automóvel, vários artefactos e alguns documentos

BREVES

▼ MATOSINHOS

Apanhado em flagrante a roubar telemóvel do interior de um carro em S. Mamede de Infesta

A PSP deteve, anteontem, um jovem de 17 anos, surpreendido quando tentava roubar um telemóvel do interior de um automóvel que se encontrava estacionado na Avenida do Conde, em S. Mamede de Infesta, Matosinhos. O indivíduo, que partira um dos vidros laterais do Seat Ibiza, foi apanhado em flagrante pela proprietária do veículo, uma gerente comercial de 27 anos e residente na Maia, que o agarrou quando ele já encetava a fuga, tendo sido arrastada alguns metros. Surgiram então alguns populares que foram em seu socorro e ajudaram a reter o indivíduo até à chegada da Polícia. A lesada sofreu alguns ferimentos ligeiros, indo receber tratamento no Hospital Pedro Hispano, em Matosinhos. O detido foi ontem presente a tribunal.

▼ PORTO

Jovem de 19 anos agredido e assaltado no interior do carro por grupo de quatro indivíduos

Um jovem de 19 anos foi agredido e assaltado por um grupo de quatro indivíduos, anteontem, perto da meia-noite, na Alameda Eça de Queirós, no Porto. O lesado encontrava-se no interior do seu automóvel, um Fiat Punto, estacionado naquela via, quando foi cercado e agredido pelos quatro indivíduos, com idades compreendidas entre os 16 e os 30 anos. Roubaram então um telemóvel, uma máquina fotográfica e um par de óculos de sol que se encontravam no interior do porta-luvas, pondo-se de imediato em fuga. O lesado sofreu alguns hematomas mas não precisou de receber tratamento hospitalar.

▼ VILA NOVA DE GAIA

Quatro cadáveres de golfinhos dão à costa no Canidelo, Madalena e na Granja

Nos últimos dois dias, deram à costa de Vila Nova de Gaia quatro cadáveres de golfinhos. De acordo com uma fonte das Águas de Gaia, "dois animais foram encontrados ontem [anteontem] e outros dois hoje [ontem], sendo que todos aparentavam estar em decomposição". A mesma fonte referiu que um animal foi encontrado na praia de Canidelo, outro na Madalena e dois em S. Félix da Marinha, junto à Granja. Os cadáveres dos animais foram removidos pelos serviços de salubridade pública da Câmara Municipal de Vila Nova de Gaia.

FACTOS SÃO FACTOS

Nº 1 do *Ranking Mundial

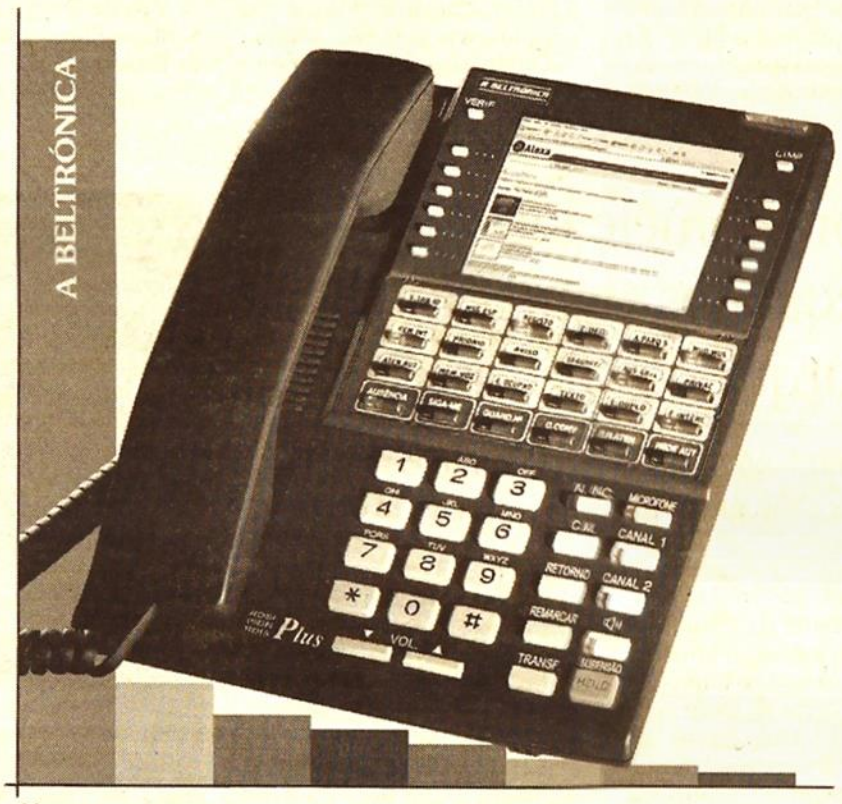

*Site independente do Ranking Mundial do sector: www.alexa.com/browse/general?catid=5827899&mode=general

Nunca nenhuma empresa a operar em Portugal teve no seu sector, este destaque e reconhecimento a nível mundial.

Agradecemos a **todos os clientes em Portugal**, por terem também contribuído entre **vários milhões de todo o Mundo**, para que **A BELTRÓNICA** se tenha tornado **Nº 1 no Ranking Mundial** no sector, bem como recomendada com a **classificação máxima de 5 estrelas**, pelos críticos e utilizadores.

Informe-se **como é fácil** ter na sua empresa, o sistema telefónico mais avançado da actualidade.

Ter o **melhor** é uma questão de **confiança**.

A BELTRÓNICA

LIGUE JÁ: Serviço Nacional de Apoio a Clientes 808 20.61.61 Chamada Local

www.abeltronica.com

PDM de Gondomar corre o risco de não ser revisto dentro do prazo

Processo de revisão do Plano Director Municipal termina a 18 de Maio. Se assim for, continuará em vigor o actual PDM

José Carlos Gomes

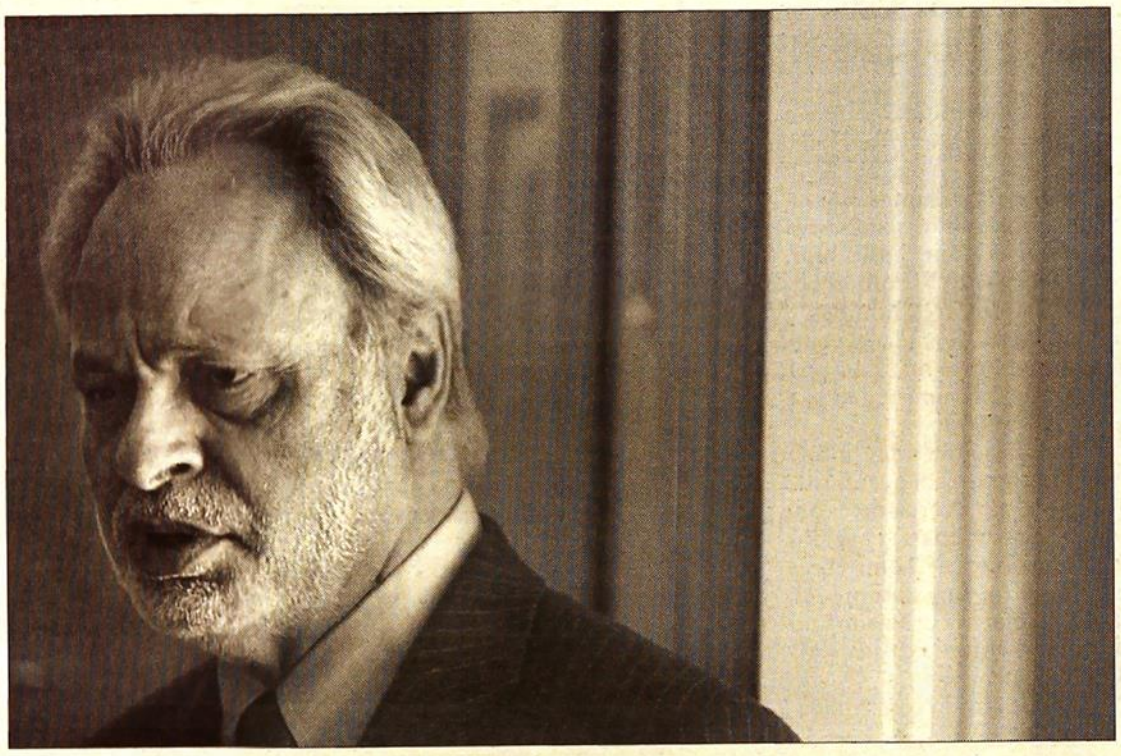

Valentim Loureiro disse que vai ficar atento aos prazos para a revisão do PDM / FERNANDO FONTES

O prazo para a revisão do Plano Director Municipal (PDM) de Gondomar termina no dia 18 de Maio e o processo de revisão pode não estar concluído nessa data. A questão foi levantada ontem, na reunião pública da Câmara, pelo vereador comunista Pimenta Dias.

O autarca da oposição quis saber se a revisão estará pronta até àquela data. O vereador responsável pela matéria, Leonel Viana, respondeu que a lei determina que a revisão se faça depois de cumpridos 10 anos de vigência do documento e não antes. Esse prazo expira exactamente a 18 de Maio.

"O PDM deve ser revisto não decorrido o prazo de 10 anos", leu Pimenta Dias num dos artigos da lei que rege o plano. Perante esta intervenção, o presidente da edilidade, Valentim Loureiro, disse "também ter essa ideia", discordando do vereador do seu partido. "Não havendo a revisão, continuaremos a pautar-nos pelo actual PDM", prometeu o major, assegurando que terá atenção aos prazos e ao processo.

Outro assunto em destaque na reunião de ontem foi a renúncia ao mandato de vereador do actual deputado social-democrata Jorge Costa. O parlamentar tinha o mandato suspenso desde que integrou os governos de Durão Barroso e de Santana Lopes como secretário de Estado.

O vice-presidente da Câmara, José Luís Oliveira, continua com o mandato activo, embora esteja impedido de participar nas reuniões do Executivo, em virtude da proibição de contacto com o presidente da autarquia, uma das medidas de coacção impostas a si e a Valentim Loureiro, no âmbito do processo de alegada corrupção no futebol "Apito Dourado".

Apesar de ausente das reuniões, Oliveira continua por perto da Câmara. No final da reunião de ontem, o vice-presidente estava no café situado mesmo em frente ao edifício dos Paços do Concelho.

Câmara aposta na certificação dos serviços

A Câmara de Gondomar anunciou ontem que está em curso o processo de certificação em qualidade dos serviços do Departamento de Gestão Urbanística, das piscinas municipais e das relações públicas. A certificação está prevista para Setembro. Segundo a autarquia, os objectivos da medida são "aumentar a rentabilidade dos recursos humanos, elevar os padrões de qualidade dos serviços prestados aos cidadãos e investir na formação e nos sistemas de informação e novas tecnologias". O processo de certificação integra várias etapas. A autarquia já cumpriu algumas: sensibilização e formação de funcionários, diagnóstico e levantamento de processos. Falta ainda conceber e desenvolver o Sistema de Gestão da Qualidade, ao que se seguirá a certificação, havendo depois que manter os padrões de qualidade do sistema a criar.

Major promete integrar os pequenos empresários no parque de ourivesaria

Valentim Loureiro quer que o futuro Parque de Negócios integre as pequenas oficinas do concelho

José Carlos Gomes

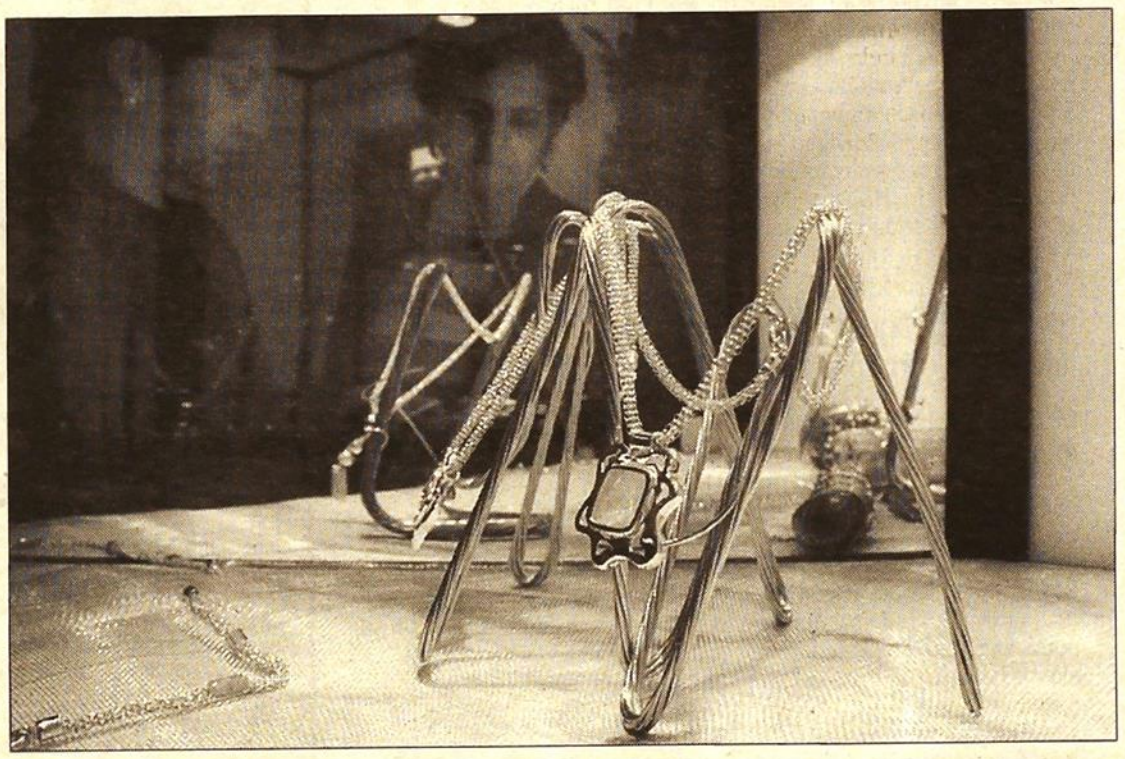

A indústria da ourivesaria de Gondomar deverá ficar concentrada num Parque de Negócios / LUÍS COSTA CARVALHO

O presidente da Câmara de Gondomar, Valentim Loureiro, afirmou ontem que o futuro Parque de Negócios de Ourivesaria só cumprirá o seu papel se integrar as pequenas oficinas de ourives do concelho. "Se as ourivesarias de vão de escada não forem para esse condomínio, não cumprimos do ponto de vista social", afirmou o edil na cerimónia de assinatura da escritura de criação da Associação para o Parque de Negócios da Ourivesaria.

A nova colectividade, participada pela autarquia gondomarense, pelos representantes dos industriais de ourivesaria do concelho e pela AIORN (Associação dos Industriais de Ourivesaria e Relojoaria do Norte) tem como missão lutar pelo parque, há muito anunciado, mas sempre adiado.

Valentim Loureiro prometeu levar à próxima reunião de Câmara uma proposta de financiamento, 25 mil euros, para as primeiras iniciativas da associação. Além disso, o major comprometeu-se a desenvolver esforços no sentido de desbloquear os auxílios necessários à criação do parque de negócios.

A criação do parque está estimada em 25 milhões de euros que, na opinião do autarca, terão que ser cobertos com "comparticipações estatais e europeias nunca inferiores a 50 por cento". Valentim frisou esta ideia, declarando que "ou se consegue sensibilizar os poderes europeu e nacional ou o projecto não é viável".

O edil lembrou que o ex-primeiro-ministro Durão Barroso já estava "sensibilizado" para esta matéria e que assistiu ao então governante a "dar ordens concretas ao ministro da Economia Carlos Tavares para andar com o projecto". No entanto, o doutor Durão Barroso foi para a Comissão Europeia, o doutor Carlos Tavares também foi à vida para a Europa e nós ficámos só com o projecto", lamentou o presidente da Câmara.

> O parque está estimado em 25 milhões de euros que terão que ser cobertos com "comparticipações"

Ainda assim, Valentim Loureiro não desarma e afirmou ontem que vai "tentar falar com o doutor Durão Barroso, um dia destes".

"Você estava sensibilizado para o projecto, veio para aqui e aqui é que há o dinheiro", disse o edil, declarando que será essa a mensagem a transmitir ao antigo governante.

Em jeito de brincadeira, Valentim Loureiro salientou que não teve tempo de sensibilizar Santana Lopes para o caso, devido à curta permanência do actual presidente da Câmara de Lisboa como primeiro-ministro. "Nem sei se ele gosta de ouro, porque costuma usar umas fitinhas", brincou o major.

NORTE

■ AVEIRO

PSP preocupada com "gangs" juvenis vindos do Grande Porto

Os criminosos, na sua maioria menores, estão fortemente armados e usam carros potentes, nos quais se põem em fuga

Francisco Manuel

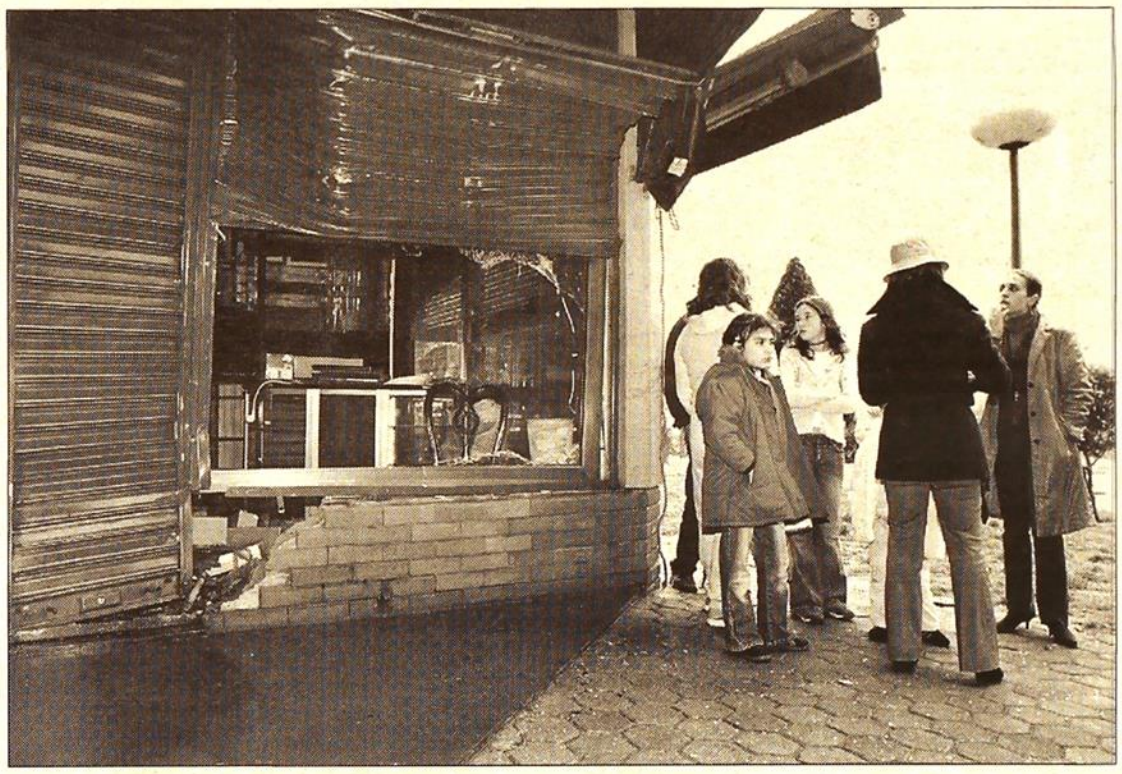

As ourivesarias constituem um dos alvos preferidos dos assaltantes / LUME FÉLIX

O comandante distrital da PSP de Aveiro garante que a criminalidade na área de intervenção daquela polícia "está controlada", mas está preocupado com a criminalidade "flutuante" originária do Porto e que afecta de forma mais "violenta" as cidades de Aveiro e Espinho.

O subintendente Francisco Bagina afirmou ao COMÉRCIO que os crimes mais violentos, "e que trazem mais alarme social", são praticados por delinquentes da zona do Porto e que afectam em particular a cidade de Espinho, dada a sua proximidade à Invicta.

O oficial garante que o combate a esta criminalidade, que afecta também a cidade de Aveiro, é a principal preocupação da PSP, "até porque trazem também mais insegurança". Francisco Bagina aponta as boas acessibilidades como outro dos factores que conduz os criminosos àquelas duas cidades.

Sustenta ainda que os responsáveis por essa criminalidade violenta são jovens, muitas vezes de menor idade, fortemente armados, que se deslocam em viaturas de alta cilindrada, praticam os crimes contra pessoas e contra o património e rapidamente se põem em fuga. No entanto, ressalva que na maioria dos casos os criminosos foram identificados ou mesmo detidos.

Reconhece, todavia, que apesar do esforço, e dos números estatísticos mostrarem que os crimes, na sua generalidade, terem "estagnado", ou mesmo diminuído, os crimes violentos "alteram essa realidade e provocam alarme e insegurança social".

De acordo com os dados disponibilizados ontem pelo comando distrital da PSP, em 2004 a criminalidade nas cidades policiadas pela PSP - Espinho, S. João da Madeira, Ovar e Santa Maria da Feira - foi inferior a 2003, facto que é atribuído a um policiamento mais eficaz.

Delinquência juvenil

Dos 6.248 crimes denunciados em 2004, menos 13,4 por cento que no ano anterior, a delinquência juvenil, nos crimes de furto e roubo, aumentou, "ainda que não significativamente" (8,9%), e que por isso acabam por ser desvalorizados pelo comandante da PSP.

Outro dado também não relevado por Francisco Bagina é o aumento em 100 por cento do número de homicídios, uma vez que em 2003 não houve nenhum e em 2004 houve dois. Também o número de apreensões de droga subiu, à excepção da heroína, onde houve um abaixamento de 41 por cento em contraponto com o haxixe que aumentou 37,3 por cento.

Sem querer valorizar muito este dado o subintendente afirma que o distrito acompanhou a tendência nacional, mas admite alguma preocupação, por se poder estar na presença de novos consumidores, que poderão vir a passar para outras drogas mais perigosas.

Aumento significativo teve a condução sob efeito de álcool, 27,4 por cento. Em 2004 foram 329 os condutores apanhados com taxas de alcoolémia igual, ou superior a 1,2 g/lt, contra os 239 em 2003.

Um dos dados que mais realça da estatística ontem apresentada é a diminuição significativa dos roubos por esticão, menos 146 por cento que no ano anterior. Os crimes de ameaça e coação também aumentaram 10,2 por cento (411 em 2004 contra 369 em 2003), mas os raptos e sequestro diminuíram 133 por cento (6 em 2004 contra 14 em 2003).

O número de crimes de violação apenas baixou de cinco para quatro, enquanto o abuso sexual de crianças, adolescentes e dependentes baixou 166,7 por cento (3 em 2004 contra 8 em 2003).

■ ALBERGARIA-A-VELHA

Jovem agredido e sequestrado

Luís Ventura

A PJ de Aveiro anunciou ontem a detenção, na terça-feira, de três indivíduos, a quem se imputa a autoria de um crime de sequestro e ofensas à integridade física qualificadas.

Os três arguidos terão, na noite de segunda para terça-feira, interceptado a vítima, um homem de 22 anos, junto à sua residência, em Albergaria-a-Velha, e introduziram-no violentamente numa viatura. Depois conduziram-no, sempre com os olhos vendados, a um local ermo onde o agrediram violentamente com bastões.

Em seguida, levaram-no para um edifício, onde funciona uma discoteca, e, depois de mais uma vez o agredirem, despiram-no e manietaram-no de pés e mãos, fechando-o num compartimento de exíguas dimensões e sem condições mínimas de salubridade, onde permaneceu por várias horas até conseguir libertar-se e pedir auxílio, sendo conduzido ao hospital para receber tratamento.

Os arguidos têm as idades de 18, 25 e 26 anos, sendo os mais velhos gerentes de casas de diversão e terão praticado os factos, segundo a PJ aveirense, no convencimento que a vítima teria sido autor de furto no veículo de um deles. Na operação policial foi possível apreender os bastões utilizados nas agressões e os artefactos usados no sequestro.

Ouvidos em tribunal, o juiz determinou, como medida de coacção, apresentações bi-semanais às autoridades.

■ Ílhavo

Homem detido pela PJ por alegado abuso sexual de menina de 5 anos

Luís Ventura

Um homem de 56 anos, suspeito de ter abusado sexualmente de uma criança de cinco anos, foi ontem detido em Ílhavo.

De acordo com o Departamento de Investigação Criminal da Polícia Judiciária de Aveiro, a detenção foi resultado de investigações desenvolvidas depois de ter sido participada àquela polícia a possibilidade de uma menina ter sido vítima de abuso sexual.

«Foram feitos de imediato alguns actos investigatórios que levaram à detenção de um homem, com 56 anos e residente em Ílhavo, como presumível autor do abuso», adianta a PJ.

Depois de interrogatório judicial, foi aplicada ao suspeito a prisão preventiva como medida de coacção.

AVEIRO

Feira de Março abre hoje portas e conta com 296 expositores

Certame é organizado pela primeira vez pela empresa municipal responsável pela gestão do Parque de Exposições de Aveiro

Luís Ventura

A tradicional Feira de Março de Aveiro abre hoje portas pelo 571.º ano consecutivo. São poucas as novidades para além do certame ser, este ano, organizado pela primeira vez pela Aveiro-Expo, a empresa municipal criada pela autarquia aveirense no início deste ano para a gestão do Parque de Exposições do município.

Ainda a dar os primeiros passos, a empresa não introduziu mudanças significativas no figurino da feira. "Uma das inovações está nas mãos de toda a gente e é a revista da Feira de Março", disse o vereador da edilidade, Domingos Cerqueira, avançando esperar "ter para o ano o segundo número".

As 50 páginas do caderno, elaborado pelo Gabinete de Imprensa da Câmara de Aveiro, incluem depoimentos dos responsáveis pela organização do evento, um historial do certame e um conjunto de informações sobre a feira e a cidade.

Ana Paula Mariano, directora-executiva da empresa, também reconheceu que, por falta de tempo, a organização "não foi muito arrojada. Não rompemos com nada do que já era feito", disse em conferência de imprensa, mas prometeu que para 2006 poderão surgir mais novidades.

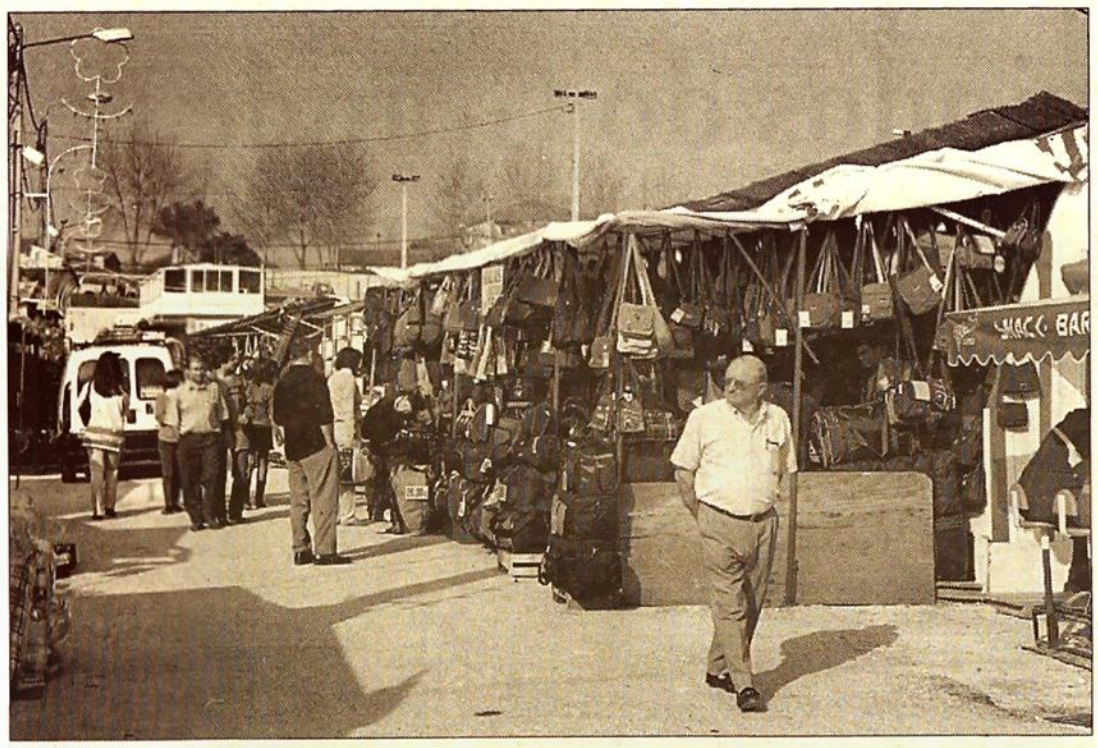

A Feira de Março atrai todos os anos milhares de visitantes / LUME FÉLIX

Uma inovação que os visitantes vão encontrar na edição deste ano é um circuito interno de televisão com telas de projecção no interior dos pavilhões e junto ao palco dos espectáculos. Este projecto garantirá "alguma animação em termos audiovisuais", além de mais visibilidade aos feirantes, justificou Ana Paula Mariano.

A Feira de Março vai manter as portas abertas até ao dia 25 de Abril, com 296 expositores, que deverão ser visitados por meio milhão de pessoas, adiantou o vereador Domingos Cerqueira, também presidente do Conselho de Administração da Aveiro-Expo, e que espera que as condições climatéricas não sejam completamente desfavoráveis.

Os promotores elaboraram também um cartaz de eventos de animação para todos os gostos. A banda de Santa Maria da Feira EZ Special e o cantor alentejano Vitorino figuram como as principais atracções da programação, que engloba ainda uma actuação da escola de samba vencedora do Carnaval de Ovar, "Charanguinha".

O Parque de Exposições de Aveiro vai ser servido por carreiras especiais de autocarros municipais durante os fins-de-semana em que decorrer a Feira de Março. A confirmação surgiu do administrador-delegado dos Serviços Municipalizados de Aveiro (SMA), Alberto Roque, que assegurou que a frota de transportes públicos da autarquia será reforçada aos sábados e domingos, enquanto decorrer a secular feira aveirense.

Domingos Cerqueira avançou que durante o certame poderá haver problemas de trânsito nas imediações do recinto de exposições, apelando para que os visitantes deixem os automóveis nos parques à entrada da cidade e se desloquem ao recinto recorrendo aos transportes públicos, sugerindo ainda a utilização das bicicletas gratuitas, as célebres Bugas, disponibilizadas pelo município.

"Marisco na Páscoa" com adesão de 83 restaurantes de 13 concelhos do distrito

Luís Ventura

A Região de Turismo da Rota da Luz leva a efeito o já tradicional "Marisco na Páscoa", no qual participam 83 restaurantes, sediados em 13 dos 15 municípios que a integram

"Marisco na Páscoa" é uma iniciativa da Rota da Luz que veio para ficar dado o sucesso que granjeia todos os anos junto da população residente e dos muitos visitantes que visitam a região nesta altura do ano.

Os restaurantes que este ano aderiram à iniciativa estão sediados nos concelhos de Águeda, Albergaria-a-Velha, Arouca, Aveiro, Estarreja, Ílhavo, Murtosa, Oliveira de Azeméis, Oliveira do Bairro, Ovar, Sever do Vouga, Vagos e Vale de Cambra.

O concelho de Aveiro, com 21 restaurantes aderentes, lidera a lista da presente edição do "Marisco na Páscoa", seguido pelos municípios da Murtosa (11), Sever do Vouga (nove), Ílhavo (oito) e Ovar (oito). Dos 15 concelhos que integram a Rota da Luz, somente Castelo de Paiva e S. João da Madeira não estão representados na mais antiga iniciativa gastronómica promovida por esta região de turismo.

Durante o evento, cada um dos 83 restaurantes aderentes está devidamente identificado pelo respectivo cartaz editado pela Rota da Luz e pela ementa específica para esta festa do marisco, para além de estar mencionado no desdobrável promocional que a Região de Turismo da Rota da Luz editou para divulgar o evento.

"O Marisco na Páscoa" é uma das mais antigas iniciativas promovidas pela Região de Turismo da Rota da Luz, tendo surgido com o objectivo de dar resposta às muitas solicitações apresentadas pelos milhares de turistas, nomeadamente espanhóis, que visitam a região durante a Semana Santa.

Para facilitar a vida e o apetite dos apreciadores do marisco, a região de turismo disponibiliza informação (nome, localização e contacto telefónico) sobre cada um dos restaurantes aderentes, disponível nos postos de atendimento ao público da Rota da Luz.

CGTP alerta que desemprego volta a crescer no distrito

Luís Ventura

O número de desempregados voltou a aumentar no distrito de Aveiro, de acordo com números divulgados pela União de Sindicatos de Aveiro (USA).

A variação homóloga cifrou-se em 10,48 por cento e há agora mais concelhos com valores acima desta variação. Acima da média homóloga distrital encontram-se Sever do Vouga (36,44 %), Oliveira de Azeméis (25,45), Vale de Cambra (24,41), Santa Maria da Feira (21,09), S. João da Madeira (18,87), Oliveira do Bairro (15,94), Águeda (13,21), Espinho (11,82) e Vagos (11,38).

Joaquim Almeida, coordenador da União de Sindicatos de Aveiro (USA), aponta as principais razões para este aumento: "As rescisões por mútuo acordo, a não renovação dos contratos a prazo e as falências, incluindo as fraudulentas, e a deslocalização de empresas". Estes números representam uma variação mensal de 3,75 por cento e retratam parte da realidade, "pois só conta para esta estatística quem anda à procura do primeiro emprego e desempregados à procura de trabalho", explica Joaquim Almeida. Os POC's (Programas Ocupacionais) também não entram nestas contas porque "é como se estivessem empregados e sabemos que não é assim".

Mulheres mais afectadas

Sectores que mais contribuem para esta situação, segundo informação do sindicalista, são os do têxtil, vestuário e calçado e a administração pública. Estará aqui a explicação para que as mulheres continuem a ser mais afectadas: são 18.782 em Janeiro de 2005, correspondendo a 59,7% do total dos desempregados registados.

Por outro lado, frisa Joaquim Almeida, "é curioso verificar que a administração está a converter-se numa fonte de desempregados". Os POC's serão exemplo disso, "porque grande parte dos funcionários admitidos recentemente assinaram contratos individuais de trabalho que expirando, os atiam para a rua".

O número de desempregados registados representa 8,85 % da população activa do distrito, cifra-se 31.467, ou seja, 6,67% do total registados no continente (471.639).

PENAFIEL

Campanha de venda de vinho ajuda a construir residência para deficientes

Câmara lidera conjunto de entidades que ontem entregou um cheque de 1250 euros à APADIMP, angariados com venda da marca "Penafiel à Mesa"

Armindo Mendes

Um conjunto de entidades do concelho de Penafiel, liderado pela edilidade local, promoveu ontem um almoço onde formalizou a entrega à APADIMP - Associação de Pais e Amigos dos Diminuídos Mentais de Penafiel - de um cheque de 1250 euros, que constitui a segunda tranche do valor resultante de uma campanha de venda do vinho da marca "Penafiel à Mesa".

Esta iniciativa decorre de um acordo celebrado entre a Câmara, a Adega Cooperativa e a Loja do Vinho locais que prevê a venda, nas grandes superfícies comerciais do concelho, de 71800 garrafas daquele produto, sendo que, por cada exemplar comercializado, 10 cêntimos revertem para a APADIMP.

Sede da APADIMP, em Milhundos / DR

Se tudo correr conforme o previsto, a instituição terá direito a mais duas tranches de idêntico valor, uma vez que, no âmbito da campanha, faltarão ainda vender cerca de metade das garrafas.

O dinheiro conseguido vai ser aplicado na construção de uma residência para deficientes orçada em cerca de 250 mil euros, cujo projecto conseguiu já assegurar uma comparticipação estatal de 200 mil euros.

O presidente da APADIMP, Hélio Santos, disse ao COMÉRCIO que a instituição está muito grata a todas as entidades e empresas que têm colaborado na campanha, destacando o espírito de solidariedade dos penafidelenses.

"Eu sei que muita gente tem adquirido o vinho porque sabem que estão indirectamente a ajudar a APADIMP", destacou, enquanto chamava à atenção para o apoio que o F. C. de Penafiel tem dado à iniciativa. Segundo explicou, muitas garrafas foram vendidas à entrada dos jogos que a equipa local já realizou em casa com o Benfica e com o F. C. Porto, procedimento que vai repetir-se aquando do jogo com o Sporting.

Note-se que na cerimónia ontem realizada, o Intermarché de Penafiel e o Ecomarché de S. Miguel de Paredes atribuíram à instituição dois cheques de 1000 e 500 euros, respectivamente, enquanto que a secção de atletismo do F. C. Penafiel disponibilizou 250 euros.

A APADIMP tem sede na freguesia de Milhundos e dedica-se há vários anos à reeducação pedagógica de deficientes mentais e com outras deficiências associadas, desenvolvendo várias acções nas áreas do pré-escolar, da escolaridade obrigatória e do Centro de Apoio Ocupacional.

O vinho "Penafiel à Mesa" foi uma marca criada há alguns anos pela autarquia, em articulação com a adega local, para promover a imagem do concelho e um dos seus produtos mais afamados, o vinho verde.

VILA VERDE

Lenços dos Namorados fazem furor em Lisboa pelas mãos do estilista Nuno Gama

José P. Soares

Os Lenços de Namorados – um "produto" de artesanato que tem "epicentro" no concelho de Vila Verde – fizeram furor na mais recente edição da Mkoda Lisboa. Tudo por "culpa" do estilista Nuno Gama.

Recorde-se que o estilista portuense – de renome nacional e internacional – já vem desenvolvendo uma parceria com a Câmara de Vila Verde desde há algum tempo, tendo em vista, pecisamente, o aproveitamento dos Lenços de Namorados e toda a sua envolvência para a aplicação nas andanças da alta moda.

Desta vez, Nuno Gama apresentou na Moda Lisboa uma colecção da sua própria autoria – Gama-Lar -, onde se destacavam almofadões, guardanapos, aventais, pulseiras e outros artigos de adorno pessoal e para o lar. Recentemente, aquando do lançamento de mais uma parceria a este propósito entre a Câmara de Vila Verde e a Tap Portugal (que o COMÉRCIO acompanhou), em Lisboa, o próprio Nuno Gama deu uma amostra destes novos produtos e "prometeu" intensificar "novas ideias" à base dos elementos dos Lenços de Namorados. Agora, recebeu não só do público como de outros estilistas e da crítica em geral grandes aplausos pelos artigos apresentados – que, refira-se, foram confeccionados por artesãs da Cooperativa Aliança Artesanal, de Vila Verde.

Algumas das aplicações dos Lenços dos Namorados / DR

Comentando esta iniciativa de Nuno Gama na Moda Lisboa, o vice-presidente da Câmara de Vila Verde, António Vilela, lembrou que "é muito gratificante perceber que a aposta feita pela Câmara neste produto, tornando-o uma referência do concelho e da própria região, foi acertada". Segundo o mesmo responsável, ao longo dos tempos a autarquia "apenas se limitou a atribuir aos Lenços dos Namorados a importância que merecem, pelos valores que transportam, pela identidade que transmitem e pela força que irradiam", uma vez que consubstanciam a raiz, a identidade e o orgulho do concelho de Vila Verde».

■ TRÁS-OS-MONTES

Quatro soluções para a A4 atravessar o Marão em consulta pública

Um dos traçados propõe a construção de um túnel com quase seis quilómetros, entre Aboadela e Campeã, em Vila Real

Lusa

O Instituto do Ambiente apresentou quatro soluções para o prolongamento da A4 até Vila Real / JORGE MIGUEL GONÇALVES

O Instituto do Ambiente apresentou esta semana o Estudo de Impacte Ambiental (EIA) do prolongamento da auto-estrada 4, entre Amarante e Vila Real, propondo quatro soluções de traçado para o atravessamento da serra do Marão.

O estudo prévio acolhido pelo Instituto do Ambiente aponta quatro traçados, todos com muitos viadutos e túneis, alguns de grande dimensão, de modo a minimizar os impactes negativos sobre aquele território.

O EIA, cujo prazo de consulta pública decorre até 11 de Maio, está disponível nas câmaras municipais e juntas de freguesia dos municípios atravessados pela nova auto-estrada - Amarante, Baião, Mesão Frio, Régua, Santa Marta de Penaguião e Vila Real.

Além da consulta física nos órgãos autárquicos - alguns prevêem desenvolver debates sobre o traçado durante os 60 dias do inquérito público - um resumo não técnico do EIA está disponível na Internet, acessível através do endereço do Instituto do Ambiente (www.iambiente.pt).

Uma das propostas apresentadas no estudo prévio situa-se a norte do IP4, com um grande túnel - quase seis quilómetros - entre Aboadela e a Campeã. As restantes são todas a sul daquele itinerário.

A segunda solução propõe um traçado quase paralelo à actual estrada, pelo menos entre Amarante e a zona da Boavista/Campeã.

A terceira e quarta soluções têm um traçado comum entre a saída do IP4, em Amarante, e a localidade de Carneiro (muito parecido com o do estudo prévio que tinha sido apresentado há três anos para o IC26), onde existirá um nó de ligação com a EN101.

A partir deste ponto, a solução 3 propõe um traçado a norte da serra do Marão em direcção à Boavista/Campeã, local de junção das propostas 2 e 3, enquanto que a proposta 4 sugere um traçado até às proximidades de Mesão Frio, seguindo depois em direcção a Santa Marta de Penaguião e ao aeródromo de Vila Real, local onde será efectuada a intersecção no IP3.

Quanto à quilometragem para vencer a distância entre Amarante e Vila Real, as propostas variam entre os cerca de 32 quilómetros da proposta 2 e os quase 41 quilómetros do traçado que contorna a serra do Marão pelo lado sul.

Em Amarante, Baião, Mesão Frio e Régua, tudo indica que a proposta 4, apesar de ser a mais extensa de todas, receberá apoios sobretudo dos autarcas, por ter menos consequências físicas sobre os aglomerados populacionais existentes e também por constituir a porta de entrada/saída da região do Douro.

A construção da A4 com este traçado acabaria por substituir quase até à Régua o adiado IC26, via do Plano Rodoviário Nacional (PRN) que nunca passou do estudo prévio.

Régua, Mesão Frio e Santa Marta de Penaguião, bem como os municípios de Resende e Baião, só têm a ganhar com a escolha da proposta 4, se for este o traçado final aprovado pelo Ministério do Ambiente.

Quando da apresentação do estudo prévio, o presidente da Câmara de Amarante, Armindo Abreu, considerou em declarações à Agência Lusa que o traçado a sul da serra do Marão, constitui "uma boa solução" para a elevada sinistralidade do IP4.

O autarca referiu ainda que aquele traçado "aproximará a região do Douro de um eixo rodoviário fundamental (IP4)", cuja importância será reforçada com a decisão governamental de prolongar a A4 entre Vila Real e Bragança.

Fontes consultadas pela Lusa desvalorizam também os oito quilómetros a mais que implica a construção do traçado a sul do Marão, distância que num percurso de auto-estrada não é significativa.

■ GUIMARÃES

Prisão preventiva para quatro marroquinos acusados de tráfico de droga

Susana Caravana

O juiz de instrução criminal do tribunal de Guimarães determinou ontem que vão aguardar julgamento em prisão preventiva os quatro indivíduos de nacionalidade marroquina detidos anteontem pela PSP de Guimarães, na freguesia de Gonça. Na altura, os agentes da PSP apreenderam cinco quilos de haxixe, o equivalente a 10 mil doses individuais. Os elementos da PSP apreenderam ainda durante a operação cerca de 2 mil e 500 euros em dinheiro, dois telemóveis, 16 DVD's falsificados e uma viatura ligeira de passageiros. Segundo fonte policial contactada pelo COMÉRCIO os detidos, todos residentes na zona de Felgueiras, têm idades compreendidas entre os 20 e os 30 anos. Ainda de acordo com a mesma fonte, dois dos detidos encontram-se com processo de legalização em curso e os restantes três em situação ilegal no país.

A PSP de Guimarães procedeu ainda à detenção de três indivíduos de nacionalidade romena que se encontram em situação ilegal no nosso país.

Ainda de acordo com a referida fonte os detidos, com idades compreendidas entre os 25 e os 45 anos, residem na área do Minho, tendo sido detidos por mendicidade na Alameda Alfredo Pimenta. O Serviço de Estrangeiros e Fronteiras que acabou ordenar a sua extradição. A PSP deteve ainda um outro indivíduo de 37 anos por furto num estabelecimento comercial.

■ BARCELOS

Câmara propõe actividades lúdicas para as férias escolares

Susana Caravana

Umas férias de Páscoa muito divertidas é a proposta que a Câmara de Barcelos propõe aos munícipes mais novos, até 1 de Abril. Actividades na área da pintura, jogos, poesia, leitura, teatro e vídeo são as sugestões para as férias escolares.

Para o efeito, diariamente na Biblioteca Municipal, os mais pequenos têm à sua disposição as actividades "Ao sabor das páginas", com livros especialmente seleccionados para ler e brincar, o "Cantinho da Pintura", com pintura livre e desenhos para colorir e "Jogar e Aprender", com jogos infantis e juvenis.

Especialmente para estas férias estão programadas mais uma dezena de actividades. Hoje, pelas 14h30, terá lugar um espectáculo de poesia pela Andante – Associação Artística, designado "As melhores coisas são feitas no ar". No dia 29 terá lugar um atelier de poesia, com declamação e ilustração de poemas. No dia seguinte, às 10 horas e às 14h30, subirá ao palco do auditório da Biblioteca Municipal o espectáculo de teatro "O livro mágico", encenado e apresentado pelo grupo Salto no Escuro. No dia 31, pelas 10 horas, a "Hora do Conto" será dedicada ao livro "O rouxinol" e contará com a presença dos actores e pedagogos Eva Paula e Jorge Alonso. Às 14h30, as "Imagens Animadas" transmitirão o filme "Mickey, Donald e Pateta: os três mosqueteiros".

O programa especial "Férias Divertidas" termina no dia 1 de Abril com dois encontros com o escritor António Mota.

■ BRAGA

Granada ofensiva activada encontrada na zona dos Galos

A Brigada de Minas e Armadilhas foi ontem chamada para desactivar uma granada ofensiva que foi detectada na zona dos Galos, em Braga.

Numa primeira tentativa a brigada não conseguiu desactivar o achado tendo sido apontado o facto do engenho se encontrar calcinado como a causa mais provável para o sucedido.

A fonte considerou também que a granada, de uso militar, já deveria se encontrar no local há vários anos.

FELGUEIRAS

Câmara contesta chumbo de acesso à A11, mas freguesia aplaude

Junta de S. Jorge da Várzea diz que decisão foi vitória da população. Câmara considera que os interesses particulares pesaram mais

Armindo Mendes

A Câmara de Felgueiras e a Junta de S. Jorge de Várzea não se entendem quanto às conclusões do estudo de impacte de ambiental da futura ligação à A11, chumbado recentemente pelo Instituto do Ambiente, como ontem noticiou o COMÉRCIO.

Os responsáveis do município contestam o resultado da avaliação ambiental, alegando que interesses particulares se sobrepuseram à importância que a via terá para o concelho de Felgueiras, enquanto que os autarcas da freguesia dizem agora respirar de alívio por o projecto ter sido chumbado, justificando que a estrada iria dividir a meio a localidade, o que teria fortes inconvenientes sociais para os cerca de quatro mil habitantes da localidade.

Esta ligação à A11, denominada oficialmente por variante à EN 207, que terá perfil de auto-estrada, está a ser perspectivada como o principal acesso à sede do concelho, que dista cerca de quatro quilómetros do ponto por onde se prevê o corredor da A11, nas proximidades da localidade da Longra. Esta intervenção inclui um pequeno troço, a construir, que dará continuidade à actual variante à EN 101, passando junto à habitação em ruína conhecida como "Casa do Diabo" (estrada Felgueiras/Lixa), evoluindo depois em sentido ascendente por terrenos de Moure e Friande, terminando em Cabeça de Porca, próximo do limite com o concelho de Fafe.

Como ontem noticiou o COMÉRCIO, o estudo prévio já elaborado e no qual se baseou a consulta ambiental, prevê dois traçados alternativos, atravessando ambos território das freguesias de Varziela e S. Jorge de Várzea. É nesta, situada a poucas centenas de metros do centro da cidade, onde vai ser criado o acesso à variante à EN 101 (Nó de Felgueiras). É também nesta zona que as duas propostas mais divergem em termos de traçado, com a primeira a afectar uma área mais rural e a segunda a atravessar o núcleo central da localidade. Ambas as alternativas de traçado (1 e 2) "apresentam impactes negativos muito significativos para o âmbito local em termos de uso do solo e da afectação das actividades agro-turísticas", que terão repercussões ao nível sócio-económico.

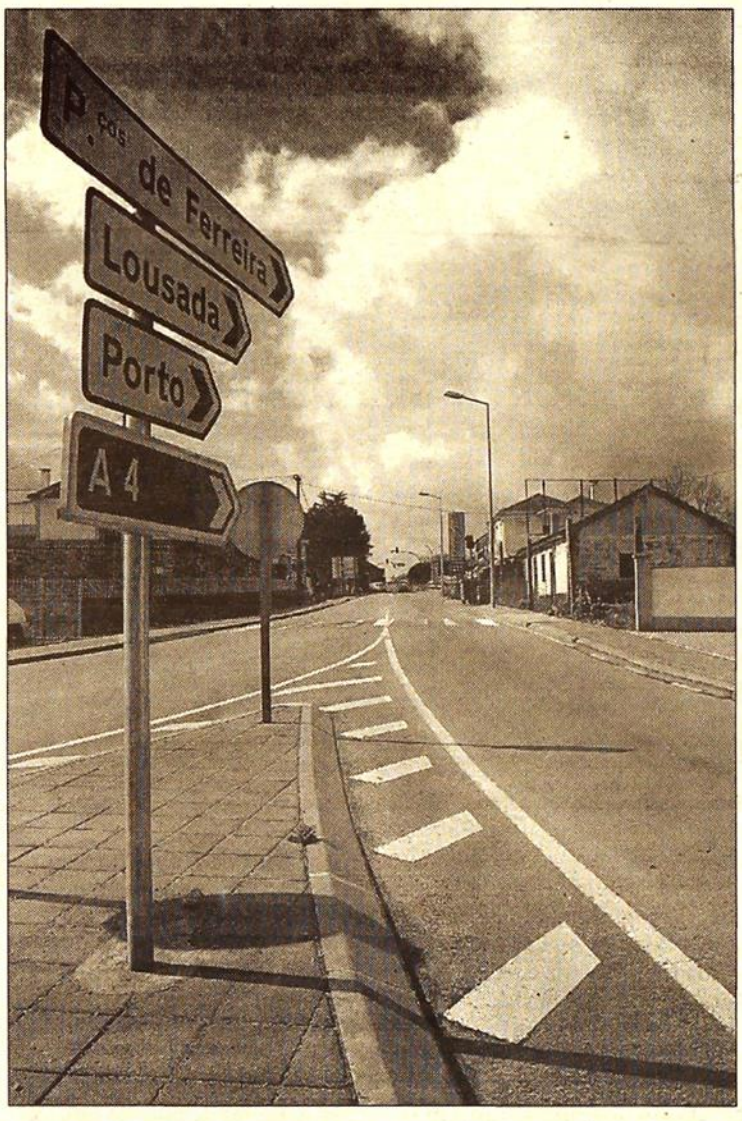

A EN 207, principal acesso a Felgueiras / DR

O vereador Fernando Marinho lamenta a decisão do Instituto do Ambiente, afirmando que os interesses particulares, nomeadamente de alguns proprietários de terrenos agrícolas, "pesaram mais do que a expectativa que havia quanto à rápida execução" de uma obra que considera muito importante para o concelho, destacando a valia que teria para quem reside na zona Nascente, constituída pelas freguesias da zona da Lixa, que passariam a contar com uma ligação rápida e segura à A11.

Sem citar nomes, advoga que os donos de terrenos que apresentaram maiores objecções aos traçados foram os que menos dependem economicamente das respectivas explorações agrícolas.

> A Câmara garante que vai continuar a bater-se pela construção da variante

Fernando Marinho também não compreende a razão pela qual não foram aceites as propostas da autarquia e do concessionário da auto-estrada (AENOR) para a minimização dos impactes negativos, sobretudo a intenção manifestada de conferir características mais urbanas ao troço que atravessaria a freguesia, com a construção de passeios e travessias pedonais. Anotou também que chegou a ser sugerida a possibilidade de se avançar com um túnel na zona mais problemática, de acordo com estudos realizados nesse sentido e que ditaram a viabilidade da obra. "Também este cenário não foi acolhido pela tutela", lamentou-se.

Não obstante, o autarca disse que a Câmara vai continuar a bater-se pela construção da variante, sugerindo que a mesma poderá, em alternativa, afectar terrenos um pouco mais a Sul, eventualmente já em território da vizinha freguesia da Refontoura.

Posição diferente tem a Junta de Várzea, cujo presidente, Artur Faria, em declarações ao COMÉRCIO, não hesitou em falar da enorme satisfação que sentiu quando tomou conhecimento da decisão do IA.

"Estamos contentes. Ficou provado que valeu a pena trabalhar intensamente no sentido de convencer a tutela quanto aos prejuízos que os traçados previstos teriam para a nossa freguesia, que ficaria partida a meio", começou por frisar.

""Não foi uma vitória da Junta, foi uma vitória de toda a população da freguesia", acrescentou.

Refira-se que aquela pequena autarquia procurou o apoio de técnicos que a ajudaram na elaboração "devidamente sustentada" da reclamação apresentada durante o período de consulta pública.

Artur Faria destaca que não contesta a construção da estrada, que considerou muito importante, mas contra os traçados propostos, indicando outras zonas da freguesia por onde a via poderá passar sem causar impactes tão violentos. Sugeriu por exemplo, que a estrada poderia evoluir até à rotunda de acesso à zona industrial ou, como segunda possibilidade, a afectação de terrenos da vizinha freguesia de Margaride, ligando às denominadas "Portas da Cidade, como chegou, há alguns anos, a estar programado pelo antigo Instituto de Estradas.

Variante à EN 101 avança em breve

A continuação da variante à EN 101, entre o lugar conhecido como a Casa do Diabo, na freguesia de Moure, e Cabeça de Porca, em Sendim, deverá avançar em breve, uma vez que já se realizou o estudo de impacte ambiental.

O vereador Fernando Marinho explicou que a futura estrada passará em terrenos próximos da Quinta de Sto. André e terminará junto ao actual entroncamento da EN 207 (estrada da Fafe) com a EN 101-4 (acesso a Pinheiro), onde será construída uma grande rotunda.

O autarca sublinha a importância da nova via, sobretudo porque em Cabeça de Porca se situa um dos pólos industriais do concelho que mais se tem desenvolvido nos últimos anos, que assim passaria a contar com uma ligação rápida ao centro da cidade e dali à auto estrada 11, já em construção.

tavi
CONFEITARIA DA FOZ
RUA SENHORA DA LUZ 365
FOZ DO DOURO
4150-698 PORTO

PÃO DE LÓ
AMÊNDOA TORRADA
BOLO REI

TELEFONE 22 6180152

▣ VIANA DO CASTELO

Abastecimento de água em risco em quatro freguesias do concelho

S. Lourenço da Montaria, Santa Leocádia, Meixedo e Freixieiro de Soutelo serão as primeiras a sentir os efeitos da seca

Ivone Marques

Os bombeiros podem ser chamados a distribuir água nalgumas freguesias de Viana / RUI MOREIRA

As freguesias de montanha do concelho de Viana do Castelo podem vir a ser as primeiras afectadas pelos efeitos da seca na região. Os Serviços Municipalizados de Saneamento Básico (SMSB) estão já a tomar algumas medidas para que a água não falte nas torneiras do concelho, e a ponderar tomar atitudes "mais graves" caso os níveis de água para abastecimento não sejam repostos.

A revelação foi feita ao COMERCIO por José Maria Costa, o responsável pelos SMSB de Viana do Castelo, que afirma estar a "fazer um acompanhamento da situação da seca no âmbito da protecção civil". Já reuniu, inclusivamente, com a empresa Águas do Minho e Lima, para avaliar a situação das principais fontes de abastecimento de água do concelho.

A mais importante, e também mais preocupante, é a captação feita no rio Lima, em Bertiandos, que serve não só Viana do Castelo mas também Ponte de Lima, isto tendo em conta que a Barragem do Alto Lindoso está com um volume de armazenamento muito abaixo do normal.

"Embora haja alguma preocupação, este ainda não é um cenário de risco iminente", diz José Maria Costa. No entanto, há algumas áreas do concelho de Viana que são servidas por sistemas autónomos de abastecimento de água e que podem vir a sofrer, em breve, de falta de água nas torneiras.

Os casos mais prementes, refere o responsável, situam-se em quatro freguesias de montanha – S. Lourenço da Montaria, Santa Leocádia, Meixedo e Freixieiro de Soutelo – envolvendo quase meio milhar de habitações. O abastecimento é feito pelas Juntas de Freguesia mas, nos últimos tempos, "tem-se notado um abaixamento do caudal".

A situação "ainda não é aflitiva", mas os SMSB já estudaram algumas medidas preventivas de falhas de abastecimento, até porque as previsões dos serviços de meteorologia para os próximos tempos não são muito risonhas.

"Pode acontecer que as Juntas de Freguesia tenham de vir a impedir as regas", diz José Maria Costa, que acrescenta que, se isso não bastar, vão ter de ser tomadas outras medidas como o abastecimento de água por camião ou a colocação de reservatórios que garantam o abastecimento público da população.

Entre as medidas mitigadoras do efeitos da seca já lançadas pelos SMSB figuram "pequenos alertas aos consumidores" sobre a necessidade de poupança de água, um trabalho que começou a ser feito junto das escolas do concelho e que, em breve, vai chegar pelo correio a todos os utentes. Foram também alertados os bombeiros, que deverão utilizar água "unicamente para sistemas de incêndio, para questões de emergência".

As quarenta Juntas de Freguesia do concelho foram também avisadas de que é necessário poupar água, "principalmente nas regas".

Basicamente estes são os primeiros alertas de que, no futuro, poderão ser tomadas "medidas mais gravosas". Os serviços municipais vão ser os primeiros a dar o exemplo, através de "alterações ao serviço de rega, que poderão passar por cortes".

Refira-se que, no final do ano passado, os SMSB registaram índicies de consumo de água idênticos aos registados habitualmente nos meses de Maio e Junho, ou seja, muito acima do normal para meses de Inverno.

Câmara obrigada a comprar parte da Quinta de S.Francisco após negociações

Ivone Marques

O presidente da Câmara Municipal de Viana do Castelo anunciou que a autarquia chegou finalmente a um entendimento com a Soluzar, a empresa proprietária da Quinta de S. Francisco, isto depois do Supremo Tribunal Justiça ter declarado nulo o negócio feito em 1991 entre a autarquia e a empresa.

O acórdão deixava claro que a câmara era obrigada a devolver terreno, onde entretanto foram instalados o Parque de Manobras de Direcção Geral de Viação (DGV) e parte do Estádio Municipal Manuela Machado.

Esse foi o motivo que levou a Câmara a negociar com a Soluzar uma solução para o problema, num processo "complicado" e que envolveu a participação de três peritos em avaliação de terrenos.

Assim, ficou decidido que a autarquia vai adquirir os cerca de 10 mil metros quadrados onde está implantada a bancada do Estádio e vai alugar os 20 mil metros quadrados onde está implantado o Parque de Manobras da DGV, para em negociação posterior "tentar que seja a DGV a pagar o aluguer".

A autarquia de Viana vai também devolver os 110 mil metros quadrados de terreno sobrante aos herdeiros do proprietário.

No total a autarquia vai ter de desembolsar quase 600 mil euros, com juros de mora, e cerca de cinco mil euros de aluguer por mês com efeitos retroactivos desde Janeiro de 2004, valor que se mantém pelos próximos 20 anos que é o tempo previsto na cedência de terreno à DGV.

Para o autarca de Viana do Castelo esta é "mais uma dificuldade, perante as muitas que vivemos nos últimos dois anos, mas a gente há-de ultrapassar isso".

▣ S. M. DE PENAGUIÃO

Nova direcção das Caves aposta no mercado externo

Suzette Vasconcelos

Pela primeira vez na sua história, duas listas submeteram-se a sufrágio para eleição dos corpos directivos das Caves de Santa Marta de Penaguiaõ. José Eduardo Morais Lopes, presidente da direcção cessante e cabeça da lista A, acompanhado por António Manuel Sousa Pinto e Francisco José Sequeira Moreira, foi o vencedor, confirmando a sua permanência à frente da instituição duriense.

Dos 2100 associados inscritos votaram 928, que atribuíram 61 por cento dos votos à lista vencedora.

Morais Lopes preside aos destinos das Caves de Santa Marta há cerca de 20 anos, pelo que, segundo o mesmo, "o resultado deste escrutínio revela a satisfação e confiança que os agricultores atribuem ao trabalho que tem vindo a ser desempenhado pelas anteriores direcções."

O mandato directivo sofre alterações, passando de três para quatro anos, de acordo com proposta da assembleia-geral.

Relativamente ao futuro e à nova dinâmica que importa determinar para o desenvolvimento da cooperativa, o actual presidente da direcção afirmanos o empenho na continuidade dos projectos anteriores e na existência constante de novas dinâmicas.

"Numa associação como esta, com visível presença no mercado nacional e internacional, nada pode funcionar por acaso, tem de haver planificação e objectivos determinados. Pretendemos consolidar tudo aquilo que vem de trás e, ao mesmo tempo, adequar cada vez mais a empresa às novas realidades tecnológicas de forma a prestigiarmos ainda mais a qualidade dos nossos vinhos, sem nunca perdermos de vista as oportunidades e o incremento necessário à valorização e alargamento dos nossos horizontes comerciais, quer interna, quer externamente. Esta última parte constitui para nós uma grande prioridade. Face à saturação do mercado nacional, com o aparecimento quase diário de novas marcas de vinhos, é de bom senso que se procurem mercados alternativos. Estamos, pois, apostados no aumento das nossas exportações", disse Morais Lopes.

A empresa Caves Santa Marta possui um volume de facturação anual que ronda os vinte milhões de euros (4 milhões de contos). Congrega mais de 2 mil viticultores associados, emprega 80 funcionários e é dotada de uma rede de distribuição nacional dos produtos vinícolas da marca.

BRAGA

Câmara garante que requalificação de escolas ficará concluída este ano

Autarquia aprovou ontem protocolos com as juntas de Espinho e Sequeira para obras nas antigas escolas primárias daquelas localidades

José P. Soares

A política de recuperação e requalificação dos edifícios escolares mais antigos do 1.º Ciclo do Ensino Básico continuará a ser desenvolvida nos próximos tempos pela Câmara de Braga, "sendo de esperar que até ao final do ano todas as intervenções neste domínio possam estar concluídas" – segundo adiantou otnem aos jornalistas o presidente da autarquia, Mesquita Machado, no final de mais uma reunião de carácter ordinário do executivo municipal.

Neste reunião – e conforme o COMÉRCIO já tinha adiantado -, os responsáveis municipais foram postos perante duas propostas neste domínio.

Trata-se de dois protocolos a celebrar entre a Câmara Municipal e Juntas de Freguesia – num caso Espinho, noutro Sequeira – no âmbito do exercício de poderes delegados.

Para Espinho, a proposta adiantava a obra de requalificação da Escola EB1 da Costa, numa empreitada a ultrapassar pouco mais de 179 mil euros. Já para Sequeira, a obra diz respeito à ampliação da Escola EB1 do Carvalho, obra orçamentada em cerca de 88500 euros.

Mesquita Machado voltou a acentuar que estas obras se inserem na "necessidade de atender às novas exigências pedagógicas".

Todos os edifícios que têm sido alvo destas obras e os que ainda o serão "são de construção dos anos 40 e 50, altura em que, normalmente, as escolas tinham uma ou duas salas de aula e pouco mais, e praticamente nenhum outro apoio", adiantou o autarca.

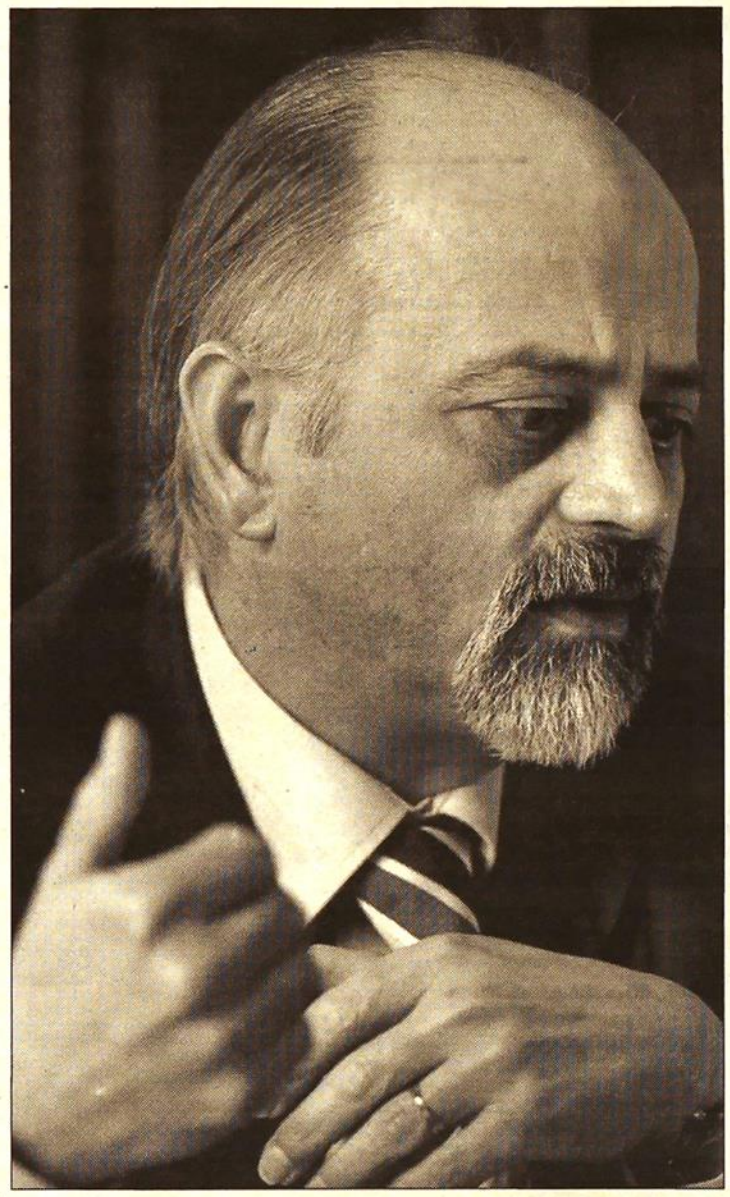

Mesquita Machado quer garantir escolas de qualidade / PAULO FREITAS

Daí que a Câmara bracarense tenha entendido "requalificar e modernizar progressivamente este parque escolar que herdámos", dotando os edifícios de "condições que possibilitem os meios de atender às novas necessidades pedagógicas, como por exemplo o que se refere às novas tecnologias".

Segundo o autarca, "há ainda muitas obras em curso, depois do que já foi possível fazer até agora", sendo que "serão as Junats de Freguesias a efectuar as obras sempre que manifestarem vontade para celebrarem protocolos para o efeito com a Câmara – senão será a própria autarquia a assumir as empreitadas".

Em termos de protocolos, o executivo municipal bracarense decidiu (por unanimidade, aliás como aconteceu com todas as deliberações tomadas ontem) aprovar um acordo de colaboração tendo em vista o desenvolvimento cultural com o "Origem" (Grupo de Música Popular e Tradicional Portuguesa), do Grupo Cultural de S. Mamede de Este. Neste acordo, estabelece-se que a Câmara garante um financiamento de 2500 euros.

Outro acordo do mesmo tipo envolve a Equipa Espiral, com um financimento de 1800 euros.

Quanto a outros subsídios de menor monta – e para actividades diversificadas -, a Câmara decidiu contemplar a Comissão de Festas da Páscoa da Rua da Boavista (770 euros), Fábrica da Igreja Paroquial de Mire de Tibães (185), Badminton Clube de Braga (500), Junta de Freguesia de Cabreiros (540 e 2817, para duas empreitadas diferentes), Grupo Desportivo de Adaúfe (2357), Junta de Freguesia de Este S. Pedro (4766), Junta de Freguesia de Navarra (4777), Junta de Freguesia de S. Vicente de Penso (2519) e Junta de Freguesia de Real (1309).

"Obras inserem-se na mecessidade de atender às novas exigências pedagógicas, em edifícios construídos nos anos 40 e 50"

Nova ETAR vai servir freguesias de Espinho e Sobreposta

José P. Soares

Uma nova Estação de Tratamento de Águas Residuais (ETAR) acaba de entrar em funcionamento no concelho de Braga. Situado na freguesia de Espinho, o novo equipamento passa a servir também a freguesia de Sobreposta, abrangendo uma população a rondar as 1700 pessoas.

Trata-se – segundo a Agere, empresa municipal a quem cabe a gestão da água e dos resíduos sólidos – de um investimento superior a 760 mil euros, constituindo-se como "o primeiro do conjunto de investimentos previstos e em curso para aquela árrea do concelho de Braga na área do saneamento básico".

A capacidade desta nova ETAR foi estudada para um horizonte temporal de 40 anos - à semelhança do que acontece com outros equipamentos do género em desenvolvimento noutros pontos do concelho bracarense -, numa empreitada que recebeu o apoio do Fundod e Coesão, num total de 472710 euros; enquanto, da parte da Agere, foi necessário um esforço financeiro da ordem dos 256782 euros.

A par da estação propriamente dita, há a assinalar uma rede de emissários, que está em fase final de conclusão, e ainda a construção de um Sistema Interceptor e Elevatório, cujas obras arrancarão dentro em breve.

Com uma capacidade de caudal diário estimado em 139 metros cúbicos, a ETAR poderá atingir um caudal máximo de 233 metros cúbicos. Sendo uma estação "compacta", inclui tratamento primário e secundário, arejamento prolongado e baixa carga mássica e um sistema central em que o decantador em PRV é instalado no tanque de oxidação.

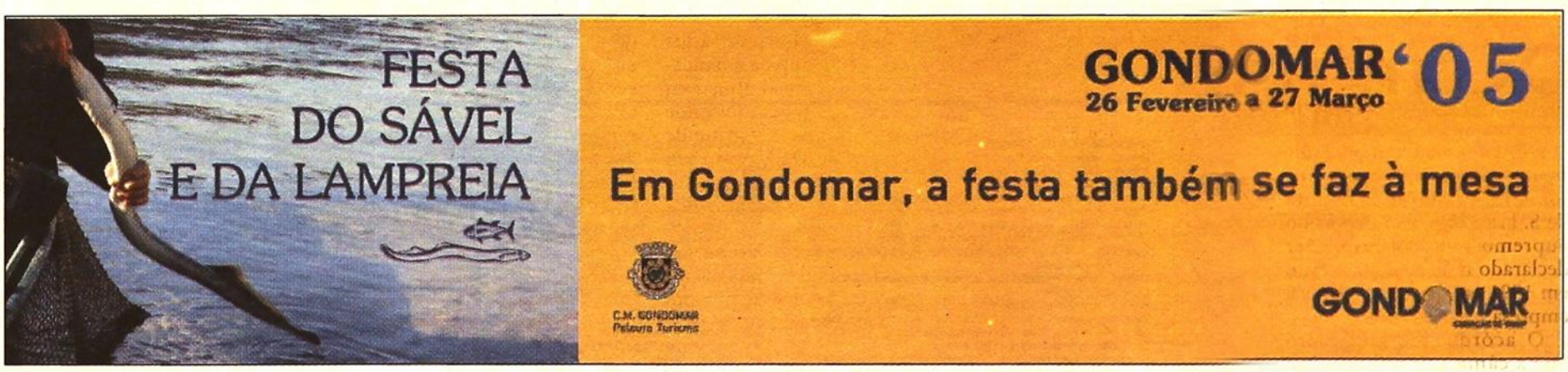

OPINIÃO

BE: que fazer com os votos?

Pedro Baptista

"Agora é a doer. É altura de cada um mostrar o que vale. É altura de grandeza"

O Bloco de Esquerda obteve um excelente resultado nas últimas legislativas. Ultrapassou o "score" eleitoral característico dos chamados "novos temas urbanos", outrora ditos "marginais", que seduzem apenas franjas mais radicalizadas da juventude urbana e suburbana, e entrou no eleitorado tradicional, com um discurso não menos clássico, embora com alguma irreverência e vitalidade (não demasiada) no timbre, em que fora acentuadas "boas causas" como a luta contra o desemprego, a fraude fiscal e a corrupção. O discurso moderado de Louça ou de Rosas nos últimos debates poderia ser o de deputados do PS.Tal como, "mutatis mutandis", até gostaríamos de ver deputados do PS com aquele discurso.

O BE conseguiu eleger um grupo parlamentar com algum peso somando deputados à esquerda, mas não conseguiu impedir o PS de fazer um governo estável, com capacidade para durar quatro anos e a possibilidade de encetar uma estratégia a médio prazo. Ficou lapidar, na altura, a declaração de Teixeira Lopes, que aparece como líder do Porto embora não se perceba em que qualidade, de que o BE não derrubaria um governo do PS no primeiro ano! O que ajudou ao esclarecimento de alguns eleitores. Tendo ajudado a derrotar a direita no poder e não tendo conseguido impedir um governo do PS estável, o BE está duplamente de parabéns.

Mas o que interessa é o futuro. Embora não se possam extrapolar os resultados das legislativas para as autárquicas que ocorrerão daqui a seis meses, há fortes indicadores de que se forem conjugados os votos do PS, do BE e da CDU em listas conjuntas encimadas por candidatos politicamente razoáveis à presidência das câmaras, a Esquerda poderá arrancar à coligação PSD-PP, a quase totalidade das câmaras da Área Metropolitana do Porto, incluindo Gondomar onde, em qualquer caso, Valentim aparecerá muito enfraquecido, e mesmo Gaia onde Meneses, com as suas errâncias e o estado financeiro calamitoso da Câmara, tem mostrado que aquela só lhe interessa como rampa de lançamento para outros voos.

Extrapolando, nalguns municípios, o BE poderá eleger vereadores, mas como a extrapolação das legislativas para as autárquicas é mais que duvidosa, não funcionando o efeito telegénico de Louça, Rosas, Fazenda ou Drago, nem o BE dispondo de organização local, o mais certo é não eleger nenhum, perdendo-se para a esquerda e para o derrube da direita uns milhares de votos preciosos à escala concelhia.

Ora, além do mais, a participação de membros associados no BE para as listas de um movimento da esquerda unida, é mais que bem-vinda sobretudo porque é um valor acrescentado em irreverência, postura crítica e até alguma radicalidade por vezes necessária, que, em princípio, só poderá enriquecer uma governação de esquerda das Câmaras da Área Metropolitana.

Como canta o Reininho, agora é a doer, o BE já não é só um projecto, nem um grupo contestatário, é uma realidade partidária e por isso chega a hora de assumir as suas responsabilidades frente aos eleitores, ajudando a mudar as coisas, a resolver os problemas e a construir conjuntamente com as outras forças de esquerda uma Área Metropolitana melhor.

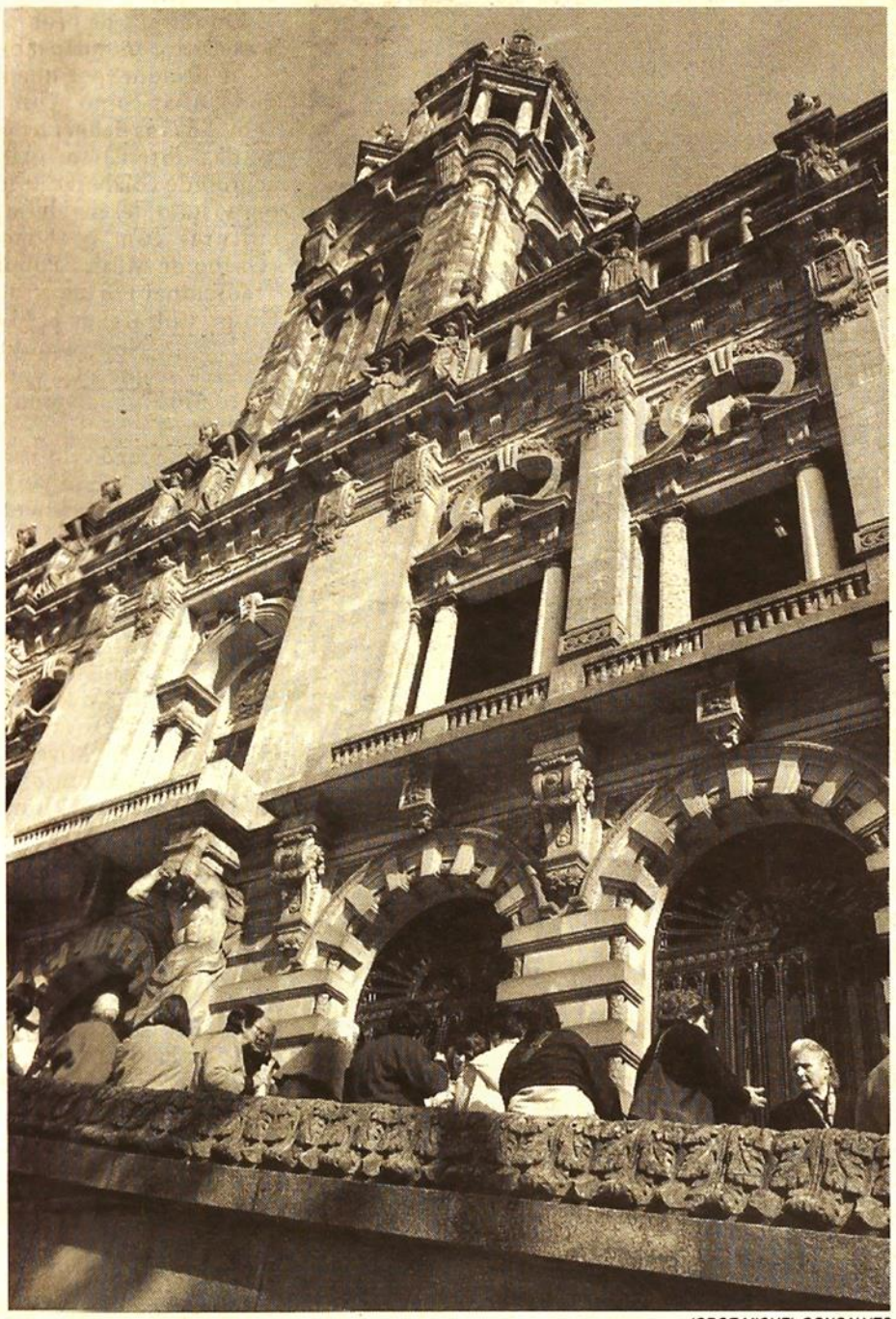

JORGE MIGUEL GONÇALVES

Como é hora também de se conhecer a dimensão ético-política, a grandeza moral. Face à esperança que quase dois milhões de portuenses da AMP, o que são pequenas coisas, como os ajustes de contas com a CDU ? Já sabemos, e escrevê-mo-lo vezes sem conta, quão inaceitável é o papel de muleta que a CDU ofereceu à coligação das direitas, no município do Porto, durante quatro anos! Tal como nas juntas! É a sua lógica autárquica em todo o país! Até já foi assim em Gondomar! Inaceitável, claro, dizê-mo-lo há muito. Mas todos sabemos que se a CDU for sozinha, baixará um pouco mas não perderá por isso a confiança de milhares de eleitores. Pois então que interessa esta pequena questão? Não é pequena? Claro que é! E ainda por cima, deles! O Teixeira Lopes deve saber isso melhor que ninguém pois ainda há poucos anos andava como independente nas listas da CDU. E que tem?

Pior que se venha para cá com a velha teoria de que em Lisboa há direito a coligação á esquerda, mas não no Porto!

No PS já demos cabo dessa tese que, pelos vistos, ao ler uma prosa do Teixeira Lopes aqui no Comércio, ainda existe no BE ou pelo menos na mente do dito deputado do BE.

Diz-nos que a diferença está que em Lisboa se impõe derrotar Santana. E no Porto não se impõe derrotar Rio? Só derrotar Santana é que está "à la mode".

Diz-nos que em Lisboa há um projecto comum da esquerda. E por que não há-de haver um projecto comum da esquerda no Porto? Com os três partidos e ainda sectores independentes de esquerda como os "renovadores" e outros grupos?

O eleitorado, os cidadãos, esperam grandeza da esquerda portuense. Que seja capaz de ultrapassar as coisas mesquinhas. (Como o Bloco de Esquerda abandonou os ideologismos e as velhas guerras tribais entre grupos para olhar em frente) Que seja capaz de estar à altura das suas responsabilidades.

Agora é a doer. É altura de cada um mostrar o que vale. É altura de grandeza.

Claro que a unidade à esquerda, por parte do PS, pode ser feita a três ou a dois. Com o BE e a CDU. Com a CDU. Ou com o BE. Se não for possível com nenhum, o PS assumirá as suas responsabilidades, enfrentando sozinho a coligação das Direitas, vendo na esquerda milhares de votos a perderem-se para eleger ninguém.

No entanto, nesse caso, aparecerá aos eleitores a verdade de que o PS tudo tem feito para unir todos.

O Comércio do Porto

Jornal fundado em 2 de Junho de 1854
Registo no Instituto de Comunicação Social n.º 104630
Depósito Legal: n.º 1603/83
Proprietário e Editor: NEW D - NOTÍCIAS DO DOURO,Lda.,
NIPC: 505355906
Registo Comercial: 57970 (Porto)
Conselho de Gerência:
Guillermo García-Alcalde (Presidente), Carlos Fernández Pato, João Anacoreta Correia e António Matos
Detentores de mais de 10% do capital: GUGA – SGPS,SA
Directora de Gestão: Diva Lima
Director Comercial: Francisco L. Ortiz
Director de Publicidade: Paulo Jorge Silva

Director-Geral: António Matos
Director: Rogério Gomes
Editores-chefes: Carlos Pontes, Fátima Dias Iken, Miguel Soares e Virginia Capôto
Grande Porto/ Norte: António Barroso e Pedro Bessa (editores), Ana Cristina Gomes, Ana Isabel Pereira, Ana Trocado Marques, Arnalda Barbosa, Bárbara Soares, Cristina Mota, Jennifer Mota, Ligia Candeias, Manuela Pinto, Marlene Silva, Patrícia Carvalho, Sofia Pacheco
Sociedade: José Vinha (editor), Mónica Monteiro, Dora Mota, Paulo Ferraz, Rómulo Jónatas
Cultura: Jorge Mauricio Pinto e Rui Azeredo (editores), Salomé Castro, Luísa Marinho
Política: Paulo Neves (editor), Guilherme Soares, Paula Esteves
Desporto: Bernardino Barros (editor), José Miranda, Maria João Leite, Miguel Pataco, Vaz Mendes, Fernanda Rossi
Economia/ Internacional: José Figueiredo
Colaboradores/Correspondentes: A. Massa Constâncio, Magda Guedes (Espinho), Ana Isabel Oliveira (Aveiro/Sul), Anastácio Neto, Arminda Rosa Pereira, Armindo Mendes (Vale do Tâmega/ Vale do Sousa), Fernando Cepêda (Vila Real), Fernando Fontes, Francisco Manuel (Aveiro/Norte), Humberto Almendra, Ivone Marques (Viana do Castelo), Joana Carvalho, João Campos (Bragança), João Santos, José Carlos Gomes (Valongo), José P. Soares (Braga), Lume Félix (Aveiro/Norte), Manuel Morato, Margarida Araújo, Maria José Santana (Aveiro), Marta Araújo (Vale do Ave), Márcia Vara (Póvoa/Vila do Conde), Paula Mourão Gonçalves, Paulo Freitas (Braga), Pedro Jorge da Cunha, Ricardo Meireles, Rodrigo Affreixo, Sérgio Pires, Sónia C. Santos, Susana Caravana (Braga/Barcelos), Vítor Santos, Vítor Hugo Alvarenga.
Fotografia: Pedro Ferrari (editor), Marta Azevedo, Jorge Miguel Gonçalves, Luís Costa Carvalho, Pedro Granadeiro
Arquivo: Gilberto Pereira
Agenda e Secretariado: Lucinda Silva, Susana Ribeiro, Susana Silva
Maquetagem e Desenho: Pedro Cunha (Coordenador), José Pedro Vidinhas, Tiago Cunha
Infografia: Rui Reisinho

Produção: Guilherme Lucas (Director), Lúcia Gonçalves, Mónica Fonseca, Olinda Santos e Rui Carvalho
Informática: Vítor Silva
Redacção, Administração, Produção e Publicidade: Rua de Fernandes Tomás, 352, 1.º, Apartado 4490, Código Postal 4000-209 Porto.
Telef: 225 191 900 Fax: 225 375 095 (Redacção), 225 369 859 (Administração), 225 103 206 (Comercial)
Site: www.ocomerciodoporto.pt
E-mail: jornal@ocomerciodoporto.pt, agenda@ocomerciodoporto.pt, publicidade@ocomerciodoporto.pt
Impressão: Naveprinter - Telef. 229 411 084/5
Distribuição: VASP - Telef. 214 398 500
Assinaturas: Matinal
Tiragem: 30 mil exemplares

Amanhã um novo Minilivro

Disney

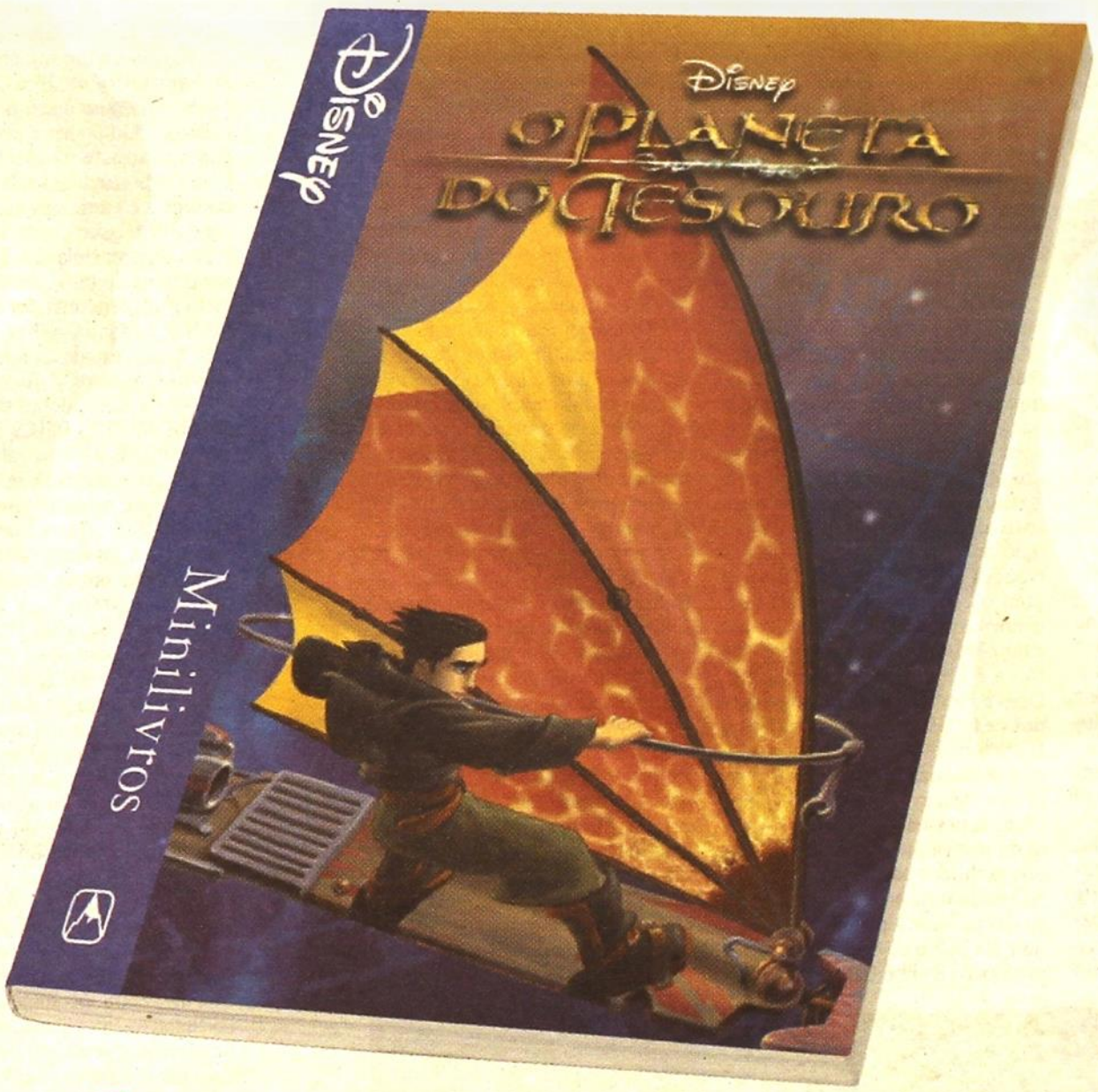

O Planeta Do Tesouro

Para o jovem Jim Hawkins, o planeta Montressor esconde já poucos segredos. Apesar de sonhar com apaixonantes histórias de piratas do espaço, tem que conformar-se em procurar aventuras onde pode... Até que um dia, Jim resgata um alienígena de uns piratas de verdade. "Cuidado com os ciborgues!", avisa-o ele, entregando-lhe um mapa que o conduzirá a uma incrível aventura que mudará a sua vida para sempre.

por apenas

3,30€*

O Comércio do Porto
Dia após dia, a voz do Norte. A sua voz

*preço mediante apresentação do cupão promocional publicado na última página do jornal

© Disney

O Comércio do Porto
Sexta-feira, 25 de Março de 2005

Jesus Cristo, nome a exaltar num mundo que o quer apagar

Bispo de Aveiro

D. António Marcelino

Neste tempo de superficialidade e triunfo do transitório e do efémero, no qual muitos se empenham em rasgar da história as suas páginas mais determinantes e sérias, a manifestação pública das nossas convicções profundas que dão sentido à vida pessoal e ao agir diário e são a luz orientadora de séculos passados e vindouros, impõe-se e tem em si uma redobrada força e sentido. Jesus Cristo é um nome a apagar da história humana, que o laicismo, enviesado e unidimensional, procura reescrever a seu jeito, com tristes consequências à vista. Ele, que constitui e constituirá sempre, o mais rico e determinante património da Humanidade, assim reconhecido pela fé dos crentes e a honestidade dos não crentes, está sendo vilipendiado de muitos modos e, agora também, em livros, que a montagem publicitária tornou famosos e pôs à cabeça da lista dos mais vendidos em todo o mundo. Nada é de estranhar numa sociedade, em parte manietada e empobrecida, que parece preferir a ficção à verdade, a satisfação de interesses ao respeito pela história, a leitura fácil da realidade à reflexão séria sobre o que nela tem sentido e raízes e dá ao homem e à mulher razões de esperança. Jesus Cristo, Deus connosco e luz do Homem que também é, sempre foi e será, ao longo da história humana, um tropeço incómodo para os que temem a verdade, desdizem o valor infinito do amor oblativo e gratuito e pensam os outros homens e mulheres, ao nível da sua mediania e dos interesses em jogo. Tropeço incómodo para os que se mostram incapazes de perceber a vida de alguém feliz e realizado, para além dos critérios que traduzem banalidade e que nada comportam de apaixonante, nem de projecto capaz de encher uma existência concreta.A força da Igreja, quando provoca e deixa um lastro de luz e de vida, não é o prestígio de membros da hierarquia, a riqueza artística dos seus monumentos, o impulso inegável que, historicamente, ela deu à cultura e à humanização da sociedade. A sua força é a sua fé em Jesus Cristo, Deus e Homem verdadeiro, vencedor de todas as formas de morte, o Jesus Cristo Pascal. É nessa força que se enraízam os seus compromissos de serviço dedicado e contínuo às pessoas e aos povos, à causa da justiça na defesa dos pobres, dos excluídos sociais e dos fragilizados, de uma economia ao serviço das pessoas, à promoção humana e da paz e da reconciliação, à promoção da liberdade e dos direitos humanos fundamentais, um projecto que ela vai realizando tantas vezes em contraste com as correntes de facilidade e as ideologias de simpatia que por aí se apregoam. É a fé em Jesus Cristo - Caminho, Verdade e Vida - que nunca deixará que a Igreja desista da causa do homem e da sociedade, a defender e a dignificar. Sem medo, sem se vender à mentira ou ao mais fácil, sem cair em conluios que podem alterar a sua missão, sem temer perseguições e calúnias, sem transigências fáceis para conservar os seus membros. Os mártires de todos os tempos, o ressuscitar diário das cinzas, contrariando a sentença de morte muitas vezes pronunciada, a força interior incontida dos santos, as profecias no tempo que a loucura verbalizou, a fé generosa dos mais humildes, o retomar sereno da vida depois de todas as perseguições, a entrega corajosa e serena de muitos jovens à missão evangelizadora, a descoberta luminosa do sentido redentor do sofrimento, são sempre fruto amadurecido da fé em Jesus Cristo vivo. É a experiência confessada do Apóstolo Paulo, que denunciava a fraqueza de tudo quanto o pretendia atingir, por parte dos seus inimigos. Ele sabia bem em Quem acreditava. A Páscoa é, para os cristãos, o convite e o apelo à manifestação pública da sua fé em Jesus Cristo, numa sociedade onde já não falta quem queira apagar o Seu nome.

PAULO FREITAS

CORREIO DO LEITOR

Contra o pessimismo luso

É um pouco difícil explicar exactamente as causas do pessimismo português, mas podem tentar-se procurar algumas explicações.
Por exemplo, o Português é impaciente. Não lhe chega ter evoluído muito nos últimos trinta anos, com altos e baixos à mistura. Para ele, era necessário estar já ao nível de uma Suécia ou Holanda. Mesmo tendo partido de uma grande posição de desvantagem. Assim, é difícil estar contente. Convém ser ambicioso, mas há aqui um exagero, pois não é possível em trinta anos "queimar" tantas etapas! Portugal habituou-se a viver em função de um Império Ultramarino nos últimos 500 anos (Oriente, Brasil,África). Agora, regressa a 1415. Olha para o seu país, e, claro, fica deprimido. Resta-lhe tão pouco espaço... Aqui, é curioso verificar como se insiste na ideia de que o País é pequeno. Quantos portugueses saberão de facto que países importantes e com bons níveis de vida (superiores à Espanha) têm cerca de metade do tamanho de Portugal? E cito quatro: Holanda, Bélgica, Suíça, Dinamarca. E, em termos de tamanho também, mas com áreas semelhantes, encontramos na Europa países como a Áustria, a Irlanda, a Grécia, a República Checa, e outros. Alguns estados surgiram recentemente, saídos de unidades maiores, porque sentiam a necessidade imperiosa de serem donos do seu próprio destino, APESAR DE MUITOS DELES SEREM BEM MENORES DO QUE PORTUGAL! Temos aí a Eslovénia, a
Eslováquia, e outros. E sem complexos... Talvez Portugal seja livre há tanto tempo que já nem sabe dar valor à liberdade. O que é perigoso, pois a Liberdade tem preço, e muitas vezes pago com sangue!
Portugal tem outros complexos. Sofre de uma necessidade de "aparecer", por vezes a qualquer custo, nas arenas internacionais. Por vezes de forma ridícula. E parece envergonhar-se até de reivindicar com persistência aquilo a que tem direito. Alguns silêncios sobre questões de violação das águas territoriais portuguesas, ou, talvez pior, um meio-silêncio de duzentos anos sobre o território de Olivença, são disso exemplo. Felizmente, neste caso, há algumas excepções honrosas.
Também não ajudou a combater o pessimismo o nacionalismo serôdio de 48 anos em que ser nacionalista e patriota era obrigatório... mas em que o nível de vida pouco cresceu, em que quase só élites prosperaram, e (pior! Muito pior!) em que qualquer português que passasse além Pirinéus verificava, estupefacto, como os níveis de vida e o conforto dos povos da Europa Ocidental (então referenciada em Portugal como decadente) eram incomparavelmente superiores aos de Portugal. As élites são outro problema, já que tradicionalmente, e ressalvando honrosas excepções, são egoístas, incapazes de colectivamente procurarem caminhos comuns, descrentes e desconfiadas em relação ao seu próprio povo. Povo, aliás, que olham mais como uma "massa" explorável do que como concidadãos.
Os hábitos de trabalho, num povo habituado a ver que quem melhor supera as dificuldades são os que pouco ou nada fazem, ou mesmo os "espertalhões" e os desonestos, não estão obviamente muito arreigados.
Parece-me que há no Português um hábito curioso que talvez seja uma herança Sebastianista: descrer em si próprio e no seu país e esperar um Salvador,
uma Mente Iluminada que tudo resolva e o dispense de pensar; deste modo, é difícil mobilizar-se em termos individuais e colectivos para pressionar no sentido de profundas mudanças sociais. Talvez reflexo de tudo isto, é a desorientação geral do Poder Político. Não há um projecto coerente para Portugal, que consiga consensos mínimos. O que deve produzir-se em Portugal? Como se deverá planificar a economia (mesmo em Economia de Mercado algo se tem de planear!) para que o nível de vida dos trabalhadores portugueses, e portanto a sua dedicação ao trabalho, se aproxime dos níveis ditos "europeus? Para concluir (e muito mais haveria a dizer), direi que nunca um povo ou um país prosperaram abdicando da sua existência. Nenhum estrangeiro (Espanhol, Francês, Alemão) nos virá "ajudar" sem pedir nada em troca. E sem ter tendência a monopolizar os cargos superiores e mais bem pagos...

Carlos Eduardo da Cruz Luna
Estremoz

POLÍTICA

Menezes perde em Gaia mas não desiste de candidatura à liderança do PSD

"Vai até ao fim", disse ao COMÉRCIO uma fonte próxima do candidato à liderança dos sociais-democratas

Marques Mendes e Menezes esgrimem números de delegados eleitos afectos a cada uma das candidaturas

Guilherme Soares
e Paulo Alexandre Neves

A lista encabeçada por Luís Filipe Menezes perdeu a eleição de delegados ao Congresso do PSD, na Concelhia de Gaia, onde é autarca. O candidato à liderança do partido conseguiu eleger apenas cinco delegados, contra seis eleitos pela lista concorrente, encabeçada por Cancela Moura, que poderá, no entanto, vir a apoiar a candidatura do autarca de Gaia na reunião magna de Pombal. Face ao desaire eleitoral, fonte próxima de Menezes garantiu ao COMÉRCIO que "a sua candidatura vai até ao fim".

"O que aconteceu em Gaia deve-se a uma tentativa de marcação de posições para futuras lutas internas na Concelhia, com as eleições autárquicas como pano de fundo", observou uma fonta da candidatura de Menezes.

Quanto ao congresso, a candidatura do autarca de Gaia será levada a votos. "Filipe Menezes avançará com a mesma força e entusiasmo no sentido de lutar pela vitória no congresso de Pombal", adiantou Abílio Costa, do "staff" de Menezes.

"Menezistas" optimistas

Também o director de campanha de Menezes, Luís Cirilo, realçou ao COMÉRCIO que os dados disponíveis apontam para uma vantagem em número de delegados afectos ao autarca. "Estamos muito optimistas e temos a convicção que vamos à frente", disse. Quanto à derrota em Gaia, Cirilo apelida-a de "percalço. Seria desejável que não tivésse acontecido, mas resultam de tensões internas, normais, numa estrutura tão grande como o PSD/Gaia. Em termos de delegados é 11-0!", assegurou, confiante no apoio da facção de Cancela Moura a Menezes, no congresso de Pombal. Contactado pelo COMÉRCIO, o vereador da Câmara gaiense e ex-líder da Concelhia "laranja" não quis fazer qualquer comentário.

Mesmo com resultados improváveis, Menezes vai até ao fim na candidatura à liderança do PSD / LUÍS COSTA CARVALHO

Um comunicado anónimo enviado ao nosso jornal, porém, destacava o facto de Menezes ter sido "arrasado" e de Cancela ter derrotado "todos os barões de Vila Nova de Gaia". "Afinal o PSD em Gaia está bem vivo", lê-se.

Já na Concelhia do Porto foram três as listas a votos: uma patrocinada pela Concelhia portuense, outra pelo Núcleo de Paranhos (ambas apoiantes de Mendes) e, a última a surgir, por elementos afectos a Antero Pinto, candidato derrotado por Francisco Ramos na últimas eleições para a Concelhia, e desde sempre conotado com Luís Filipe Menezes. Desta feita, Antero Pinto não integrou a lista, mas foi o seu primeiro subscritor. A lista da Concelhia leva cinco delegados e as outras três cada uma.

Alguns militantes do PSD/Porto advogam que a Concelhia sai "fragilizada" deste acto eleitoral, já que elege menos delegados do que as outras listas juntas. "Talvez seja a altura de repensar o partido no Porto", afirmou ao COMÉRCIO Pedro Sampaio, presidente do Núcleo de Paranhos.

Entretanto, nos dois casos em que havia uma definição clara das listas concorrentes - Gondomar e Santo Tirso - ganharam as afectas a Menezes. No primeiro caso, a lista encabeçada por Valentim Loureiro, apoiante de Menezes, elegeu seis delegados contra dois apoiantes de Marques Mendes. Já em Santo Tirso, a lista que apoia Menezes elegeu três delegados contra um para Marques Mendes.

Também em Penafiel, onde um "menezista" de sempre, Jaime Neto, manifestou esta semana o apoio a Marques Mendes, houve apenas uma lista, liderada por Carlos Pinto, tido como um "menezista" indefectível.

No distrito de Braga, onde Menezes foi cabeça-de-lista nas últimas legislativas, nota para o resultado em Famalicão, com os apoiantes do autarca de Gaia a ter um resultado quase absoluto (9/1). Ao invés, em Braga, com lista única, e Guimarães, o resultado foi favorável Marques Mendes.

Do lado do ex-minstro de Cavaco Silva e de Durão Barroso, fala-se numa "maioria confortável", sendo que "o distrito do Porto contribuiu para essa realidade", afirmou ao COMÉRCIO fonte da candidatura. Em termos percentuais avança-se com 60 por cento de delegados de Marques Mendes, contra 40 de Menezes. Sensivelmente os mesmos números que Cirilo considera, mas em favor do autarca de Gaia.

> Distrito do Porto contribuiu para "maioria confortável" a nível nacional, dizem os 'mendistas'

"Só conto com dois votos certos: os de Luís Filipe Menezes e Marques Mendes neles próprios. Até ao congresso e durante o mesmo muita coisa muda...", afirmou Cirilo. No distrito do Porto, ontem faltava apenas conhecer os resultados na Trofa, a maior Concelhia do país.

Santana Lopes vai ao congresso de Pombal como delegado pelos autarcas sociais-democratas

O líder cessante do PSD, Pedro Santana Lopes, irá ao congresso na qualidade de delegado, eleito pela lista dos Autarcas Social-Democratas (ASD).

"O ainda presidente do PSD fez questão de ir como delegado dos ASD, uma vez que retomou a actividade autárquica", informa um comunicado saído do Conselho Nacional dos Autarcas Social-Democratas, que aprovou quarta-feira à noite a lista de delegados. "O seu regresso foi motivo de satisfação que os conselheiros nacionais fizeram questão de referir no decorrer dos trabalhos", salienta o texto.

No Congresso de Pombal, Santana Lopes fará a intervenção de abertura, como presidente da Comissão Política Nacional. Como delegado poderá depois participar na votação das moções de estratégia e dos órgãos nacionais, ou seja, na escolha do próximo presidente do PSD.

O ex-primeiro-ministro anunciou dois dias depois das eleições de 20 de Fevereiro a intenção de não se recandidatar à presidência do partido, dizendo que, com a derrota do PSD nas eleições legislativas de domingo, "terminou um ciclo político". Na altura, questionado sobre o futuro do PSD, Santana Lopes afirmou que se procuraria distanciar do processo da sua sucessão. "Quero manter-me afastado", disse, recordando que, uma pessoa que assumiu o cargo de primeiro-ministro e foi líder do PSD "não deve comentar essa luta".

Pedro Santana Lopes lidera a lista de delegados dos ASD, composta por 60 pessoas, entre as quais o presidente desta estrutura, Manuel Frexes e os vice-presidentes Ribau Esteves, Fernando Costa, Teresa Zambujo e Isabel Soares.

O Comércio do Porto
Sexta-feira, 25 de Março de 2005

Apoiantes de Cardoso lançam repto a Assis para saída de cena

Indefectíveis do líder concelhio invocam exemplo de Ferro, em Lisboa, que renunciou a favor de Carrilho em nome da unidade do PS

Paula Esteves

Jorge Coelho e Nuno Cardoso já terão falado, pessoalmente, sobre as eleições para a Câmara do Porto /LCC

Há apoiantes de Nuno Cardoso a defender para o Porto um cenário semelhante ao de Lisboa. De acordo com a edição de ontem do jornal Público, Ferro Rodrigues anunciou que está fora da corrida à Câmara da capital em nome da unidade do partido, abrindo caminho a Manuel Maria Carrilho. No Porto há quem encontre similitudes com o facto de Francisco Assis ser dado como o candidato escolhido pela direcção nacional e Nuno Cardoso ser o dirigente socialista que lidera as sondagens e que foi tido durante muito tempo, na Concelhia PS, como uma espécie de candidato natural ao Porto.

Fernando Oliveira, autarca da Vitória, traduz este sentimento: "No Porto deveria haver bom senso, o que implica, na minha opinião meramente pessoal, que em nome da unidade o dr. Assis se retirasse da corrida" - frisou.

Outro indefectível de Nuno Cardoso e membro do seu secretariado, Rui Damião, reforça este repto de unidade, baseando-se "nos óbvios resultados das sondagens, lideradas pelo presidente da Concelhia".

Entre os dirigentes concelhios as posições divergem, havendo quem se recuse a fazer qualquer termo comparativo entre o caso de Lisboa e o que se vive no Porto. Cardoso impôs, na última reunião do secretariado, contenção nas palavras, advogando para si próprio todos os esclarecimentos sobre a candidatura ao Porto, facto que impede que mais vozes se façam ouvir.

Entretanto, a reunião agendada entre José Sócrates e Nuno Cardoso parece ter sido adiada para depois da Páscoa, mas o COMÉRCIO sabe que Jorge Coelho já terá tido com Cardoso um primeiro contacto exploratório. Coelho esteve reunido com Sócrates na passada terça-feira e terá sido nesse mesmo dia que, alegam algumas fontes, houve um contacto com Cardoso, posterior ao telefonema do próprio secretário-geral feito na semana passada.

Gaia: Coelho falou com Eduardo Vítor

Em Gaia, Eduardo Vítor Rodrigues apresentou anteontem, aos militantes, a candidatura em oposição à de Barbosa Ribeiro, o líder concelhio local.

O autarca de Oliveira do Douro salientou dois factos, que classificou de "sinais motivadores", a presença do deputado Manuel Pizarro, que Eduardo Vítor Rodrigues relaciona com a ligação a Francisco Assis, bem como um contacto estabelecido, há cerca de uma semana, pelo próprio Jorge Coelho, que rotula de "inesperado e motivador".

Eduardo Vítor, cujo nome será votado ao lado de Barbosa Ribeiro, no próximo dia 4, salienta - como resenha dos seus contactos com dirigentes nacionais e distritais - que, "mesmo num cenário de derrota, o PS prefere um projecto com futuro do que um em fim de linha". Barbosa Ribeiro tem-se afirmado tranquilo, contando, curiosamente, com o apoio de muitos que foram seus opositores na corrida à Concelhia de Gaia.

Artur Penedos é assessor do PM para o Trabalho e Assuntos Sociais

Paula Esteves

O ex-deputado socialista, Artur Penedos, que na anterior legislatura presidiu à Subcomissão de Trabalho e Assuntos Sociais da Assembleia da República, foi nomeado esta semana assessor do primeiro-ministro para os Assuntos Sociais e o Trabalho.

Concertação social e a alteração do Código laboral são, desde logo, matérias que estarão sob a alçada do ex-parlamentar. Muito em especial a alteração à legislação do trabalho estará sob todos os holofotes.

> Revisão do Código do Trabalho vai ocupar o Governo de Sócrates

Bandeira do Governo liderado por Durão Barroso, o Código do Trabalho sempre foi alvo de acesas críticas à esquerda com os comunistas e bloquistas a defender a revogação do articulado.

O Governo socialista assume, desde já, a necessidade de alterações, ou seja uma verdadeira recauchutagem da nova lei, nomeadamente no que concerne às matérias da negociação colectiva, salientou ao COMÉRCIO o novo assessor do primeiro-ministro para a área do Trabalho.

PCP já apresentou queixa-crime contra Câmara do Porto

O partido diz que as explicações dadas por Rui Rio sobre a retirada de propaganda são falsas

André Baptista

os comunistas do Porto não desculpam a Rui Rio / FERNANDO FONTES

O Partido Comunista Português (PCP) anunciou ontem que já fez chegar à Procuradoria Geral da República (PGR) uma queixa-crime contra a Câmara Municipal do Porto e que considera falsas as justificações apresentadas pelo presidente da autarquia, Rui Rio, sobre a retirada de propaganda política dos comunistas.

Na queixa-crime apresentada ao procurador-geral da república, os comunistas exigem uma indemnização cível por danos morais e materiais, decorrentes da apropriação ilegítima das estruturas que anunciavam o comício do aniversário dos 84 anos do PCP, no dia 12 de Março, no Coliseu do Porto. Os comunistas consideram que quando Rui Rio ordenou a retirada da propaganda referente à campanha eleitoral das últimas legislativas, das diferentes forças políticas, violou o artº 37º da Constituição da República Portuguesa pois eliminou propaganda política que "é livre e não está dependente de qualquer licença ou autorização, assim como não está limitada aos períodos de campanhas eleitorais".

O PCP deixa claro que o facto de as estruturas de propaganda terem desaparecido de vários locais da cidade no passado dia 10 de Março "configura um acto de censura pois pretende impedir, por esse meio, a divulgação da mensagem política" do partido.

Quanto aos esclarecimentos apresentados por Rui Rio à comunicação social, os comunistas não hesitam em classificá-los de "falsos". No dia 13 de Março, o autarca refutou as acusações de "prepotência", afirmando que "o PCP não pode querer utilizar gratuitamente o espaço depois do período de campanha para outros partidos", não considerando que a mudança de mensagem nos "outdoors" usados na campanha eleitoral justificasse a utilização dos mesmos por parte do PCP.

Para Teresa Lopes, da Direcção da Organização da Cidade do Porto (DOCP) do PCP, os argumentos do autarca "confirmam as suspeitas quanto à autoria dos actos". Por outro lado, "a propaganda política é sempre livre e gratuita e não está subordinada a outro regulamento que não sejam as leis nacionais", afiançou.

A dirigente disse ainda que não foram as estruturas destinadas à campanha que foram utilizadas pelo partido e que a DOCP informou a autarquia dos locais onde iria colocar os painéis: "não obtivemos qualquer resposta e depois retiraram o material".

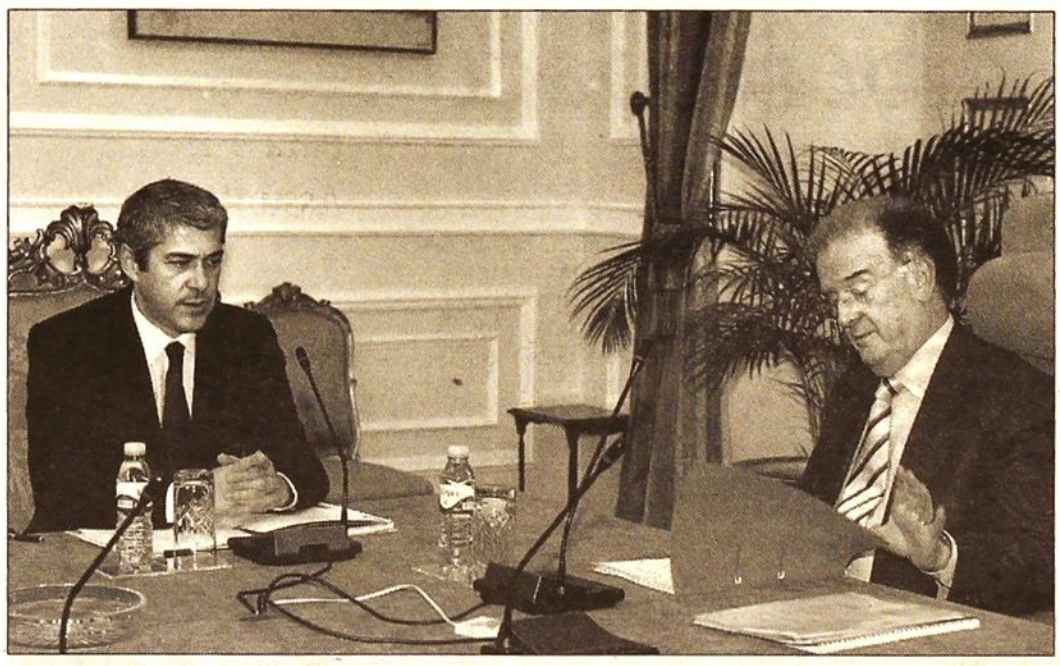

Sócrates reuniu ontem, pela primeira vez em audiência semanal, com Jorge Sampaio / JOÃO RELVAS/LUSA

Referendo sobre o aborto pode realizar-se em Junho

José Sócrates reuniu ontem, pela primeira vez em audiência semanal, com o Presidente da República. Primeiro-ministro recusou-se a fazer declarações

O primeiro-ministro, José Sócrates, saiu ontem da primeira reunião de trabalho com o Presidente da República, que se prolongou por duas horas, sem prestar declarações, limitando-se a desejar "boa Páscoa" aos jornalistas. Foi a primeira audiência semanal de trabalho entre José Sócrates e Jorge Sampaio depois das eleições de 20 de Fevereiro.

À entrada da reunião, fonte do gabinete do primeiro-ministro assegurou aos jornalistas que José Sócrates não iria abordar com o chefe de Estado a realização de um referendo sobre o aborto, classificando de "especulação" a data ontem apontada em alguma imprensa para a consulta, 26 de Junho.

O PS entregou esta semana na Assembleia da República um projecto para realizar um referendo sobre o aborto tendo em vista a despenalização da interrupção voluntária da gravidez até às 10 semanas. No entanto, ainda não foi indicada uma data para a consulta popular.

Em declarações à Lusa, o líder parlamentar do PS, Alberto Martins, recusou ontem concretizar uma data para a realização do referendo e apenas adiantou que o projecto de resolução socialista para a realização do referendo deverá ser agendado para o plenário de 6 ou 7 de Abril. "Vamos tentar estabelecer um consenso com outros partidos para a definição da melhor data a propor pela Assembleia da República", afirmou Alberto Martins, salientando que a decisão de convocação do referendo e da sua data pertence a Sampaio.

Sampaio com pouco tempo para decidir

Em termos cronológicos, e depois da publicação da proposta de referendo, o Presidente da República tem oito dias para a enviar para o Tribunal Constitucional (TC) para efeitos de fiscalização preventiva de constitucionalidade e legalidade. O Palácio Ratton tem então 25 dias para se pronunciar, isto se Jorge Sampaio não solicitar urgência, o que encurtaria os prazos.

Se o TC aprovar a pergunta, Belém dispõe de 20 dias para decidir se convoca ou não um referendo e, em caso afirmativo, qual a data da consulta popular, sendo certo que esta tem de se realizar entre os 60 e 90 dias seguintes à publicação da decisão do Tribunal Constitucional. Ou seja, se o Presidente pretender convocar um referendo para 26 de Junho a data limite para a sua convocação é 26 de Abril.

Se não for convocado um referendo até Junho, as férias e a Constituição - que impede a convocação e realização de referendos entre eleições - tornariam improvável uma consulta popular antes da Primavera de 2006, já que no Outono haverá autárquicas e no início do próximo ano presidenciais.

O Bloco de Esquerda - que também tem um projecto de resolução sobre o mesmo tema - e a Juventude Socialista já defenderam a realização do referendo antes do Verão.

A pergunta que o PS propõe colocar aos portugueses é: "Concorda que deixe de constituir crime o aborto realizado nas primeiras dez semanas de gravidez, com o consentimento da mulher, em estabelecimento legal de saúde?".

Governo aprova programa para integrar mil jovens em pequenas e médias empresas

O Governo aprovou ontem a criação do Programa "INOV-JOVEM", uma iniciativa conjunta dos ministérios da Economia e Trabalho, destinado a apoiar a integração em Pequenas e Médias Empresas (PME) de mil jovens com menos de 35 anos e diplomados nas áreas de gestão, engenharia, ciência e tecnologia.

Segundo a resolução ontem aprovada em Conselho de Ministros, as candidaturas para o programa abrirão no próximo mês de Junho e podem aderir empresas de todo o país que tenham até 250 trabalhadores. Nessa altura, jovens e as empresas poderão começar a apresentar as suas candidaturas, através da internet ou junto dos serviços dos ministérios da Economia e do Trabalho, nomeadamente do IAPMEI (Instituto de Apoio às Pequenas e Médias Empresas e ao Investimento). Contudo, a portaria regulamentar que irá estabelecer quais as empresas que poderão aderir a este programa e o formulário que os candidatos terão de preencher só estará pronta dentro de um mês. "Queremos que seja um processo claro, transparente e muito eficiente", disse o ministro da Economia e Inovação.

De acordo com Manuel Pinho, o programa destina-se "preferencialmente a empresas de bens transaccionários", ou seja, que desenvolvam a sua actividade na área da exportação. O Estado irá apoiar as PME que aderirem a este programa através de dois tipos de mecanismos: apoio à contratação directa dos jovens e apoio à realização de estágios profissionais e posterior contratação.

No primeiro caso, o Estado comparticipa com o pagamento à empresa de 150 por cento de um salário mínimo nacional, durante 12 meses, ou seja a duração do programa. Já na modalidade "estágio-contratação", o apoio do Estado irá processar-se em duas etapas. Na primeira fase, ou seja, durante o estágio profissional, o Estado irá pagar durante um ano 60 por cento de dois salários mínimos nacionais e financiar o seguro e os subsídios de alojamento e transporte do jovem estagiário.

No final do estágio e, caso a empresa integre o jovem para os seus quadros, o Estado pagará, também durante o período de um ano, 120 por cento do salário mínimo nacional.

Desta forma, e no primeiro ano de entrada em funcionamento deste novo programa, o Estado espera gastar dez milhões de euros no apoio às empresas.

"O novo programa simboliza o arranque do Plano Tecnológico do Governo", afirmou, por seu turno, o ministro da Presidência, Pedro Silva Pereira, acrescentando que assim o Governo pretende contribuir para "o relançamento da economia, estimular a qualificação nas empresas e combater o desemprego juvenil".

Mudanças no Código de Estrada

O Governo aprovou ontem também três diplomas que regulamentam as alterações recentemente introduzidas no Código da Estrada, permitindo assim que as novas regras entrem amanhã em vigor. Contudo, não foi aprovada a norma que regulamenta a obrigatoriedade de uso nos veículos de um colete retro-reflector, atrasando a prática da mesma. Do conjunto de diplomas aprovados faz parte o decreto-lei que "mantém nas câmaras municipais a competência para proceder ao registo e emissão do competente título para os ciclomotores, motociclos de cilindrada não superior a 50 centímetros cúbicos e veículos agrícolas". Foi ainda aprovado o decreto regulamentar que define as regras gerais de utilização especial das vias públicas, nomeadamente para efeito de actividades de carácter desportivo, festivo e outras que possam afectar o trânsito normal. O terceiro diploma fixa as normas gerais de utilização e segurança das zonas e parques de estacionamento e procede à regulamentação da sua utilização por certas categorias de veículos.

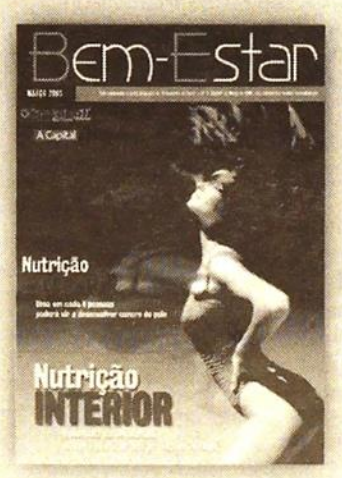

Na próxima Segunda-feira, dia 28, GRÁTIS, com o nosso jornal a revista "BEM-ESTAR"

- **Organização Mundial da Saúde:** Portugal é o segundo país da Europa com mais crianças gordas e a sofrer de obesidade.
- **Prof. José Luís Medina:** "A obesidade é um factor de risco muito importante para a diabetes."
- **Prof. Fernando Pádua (sugere):** "Estilo de vida saudável, dieta inteligente, exercício físico diário..."
- **Prof. Osvaldo Correia:** "Estima-se que 1 em cada 8 pessoas poderá vir a desenvolver um cancro de pele..."

Edição conjunta "O COMÉRCIODO PORTO" e "A CAPITAL" de Lisboa

política no ciberespaço

Por *André Baptista*

A traição

AINDA FREITAS

"A intolerância ganhou foros internacionais. O Partido Popular Europeu tomou as dores dos seus filiados portugueses e vai suspender Freitas por achar inaceitável a sua presença no governo socialista. Já estamos no terreno da pura bizarria. Porque é que, por toda a Europa, partidos de centro-esquerda e centro-direita podem fazer coligações e freitas não pode "coligar-se" unipessoalmente (é, afinal, essa a sua condição como associado do PPE) com o PS? Nos Estados Unidos é normal os democratas convidarem os republicanos para a administração e vice-versa. Em Israel trabalhistas e conservadores já estiveram cvoligados várias vezes. Já Freitas, é um traidor ". Em ***barnabe.weblog.com.pt.com***

O projecto europeu

GAROTICES

"A suspensão temporária de Freitas do Amaral por parte do Partido Popular Europeu parece-me errada, com laivos de mesquinhez, o que nada dignifica aquele partido e respectivos membros.

Em vários dos 25 países da União Europeia, no presente, no passado e certamente no futuro, tem existido coligações entre membros do PPE e do PSE. O PS português em nada se opõe, pelo contrário, foi sempre um defensor do chamado «projecto europeu», o qual é igualmente partilhado pelo PPE. O erro do PPE é agravado pelo facto de o novo MNE acreditar tanto no projecto federalista da Europa, na versão PPE, que até é membro individual de um partido supranacional, não o sendo a nível nacional." Em ***ablasfemia.blogspot.com.com***

O aviso

PALERMICE NÃO É EXCLUSIVO NACIONAL

"É o que se pode concluir das palavras do presidente do Partido Popular Europeu para justificar a suspensão de Freitas do Amaral: "Nenhum membro tomou uma decisão deste calibre até à data, fazer parte de um governo socialista. Esta decisão é não só uma mensagem para ele, mas também para futuros casos como este". De uma direita europeia que escolheu Durão Barroso para Presidente da Comissão não seria de esperar outra coisa". Em ***jumento.blogdrive.com***

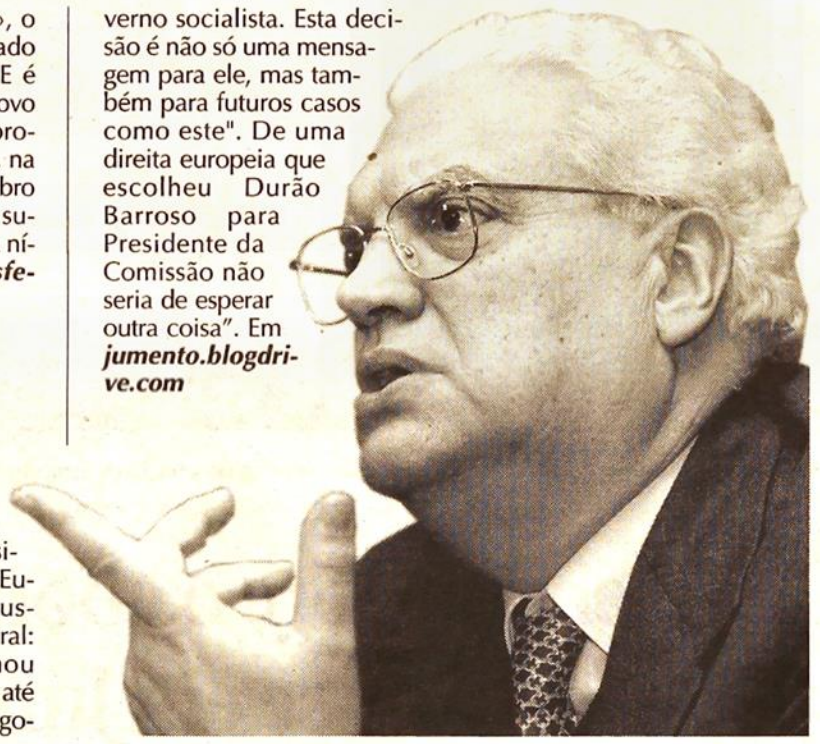

frase da semana

"O dr. Portas voltou a dar lugar ao truculento Paulo Portas doutros tempos"

jg | *portugaldospequeninos.blogspot.com*

mais... ideias

portugaldospequeninos.blogspot.com

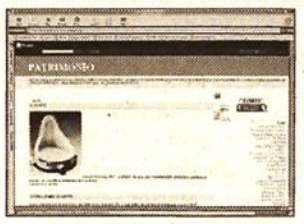

QUEM MANDA

"Se eu puder partir do princípio que o registo utilizado pelo primeiro-ministro na apresentação do programa de governo não resulta de um mero exercício de retórica, então tenho que aplaudir o propósito de 'chatear', com substância, alguns interesses corporativos. É bom que de vesz em quando o poder político democrático mostre quem manda. Por exemplo, a redução das férias judiciais para o mês comum dos mortais é algo que vai nesse sentido".

marretas.blogspot.com

MAS NÃO PONHAM SÓ SUECOS NA COMISSÃO

"Governo avança com avaliação internacional do ensino superior. Os académicos têm uns egos muito susceptíveis pá, quase tanto como aqueles gajos de preto que andam pelos tribunais com um martelinho na mão. Digam as coisas, mas com meiguice. Metam uns gajos de Tuvalu e do Burkina Fasso, só pra equilibrar a coisa, ok? ".

marsalgado.blogspot.com

O PROSÉLITO

"Luís Costa-Ribas, a propósito do caso do momento, explica ao povo que a 'direita religiosa americana é pró-vida no caso da eutanásia e do aborto, mas a favor da pena da morte'. O indivíduo 'acha' isto 'peculiar'. Gostava de poder perguntar aos outros jornalistas da estação, se eventualmente lhes ocorre que na América ou na Patagónia, nem toda a gente que é 'pró-vida' é necessariamente a favor da pena da morte".

blogue da semana

contra-a-corrente.blogspot.com

Psicologia invertida

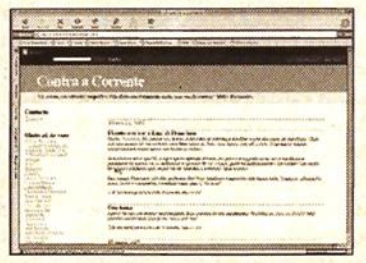

"Ser do contra" é o estado de espírito que está presente em cada palavra que é introduzida no "Contra a Corrente", o blogue pessoal de Carlos do Carmo Carapinha. Aquando do início da Guerra do Iraque, "quando os ânimos estavam exaltados e os blogues de Esquerda achavam que estar a favor da corrente era estar a favor do conflito", Carlos do Carmo Carapinha sentiu-se "contra a corrente" exactamente por se ter "manifestado a favor da intervenção". Para o bloguer, a simultaneidade de vertentes, aparentemente contraditórias no projecto, é algo natural: "sempre me regi por uma psicologia invertida. Sou liberal, em termos políticos, mas anarquista em termos culturais". Por isso, embora escolha o "Barnabé" como o blogue oposto ao "Contra", admite que existem convergências com Daniel Oliveira e Rui Tavares no que concerne a questões estéticas. Além do mais, o "Contra", resultado da colaboração que Carlos do Carmo Carapinha prestou à "Coluna Infame" (projecto que partilhou com Pedro Mexia, João Pereira Coutinho e Pedro Lomba), há muito que abandonou uma vertente exclusivamente política: "o debate de pequenas farpas entre blogues deixou de me interessar. Inicialmente todos os blogues padecem de uma espécie de 'umbiguismo' que acaba por resultar numa comunidade fechada". No entanto, o autor entende que a "obsessão pela política no ciberespaço contribuiu para derrubar o velho mito de que as fronteiras que dividem a Esquerda da Direita se tinham dissipado": "As diferenças existem e existirão e a blogoesfera é o espelho disso mesmo".

SOCIEDADE

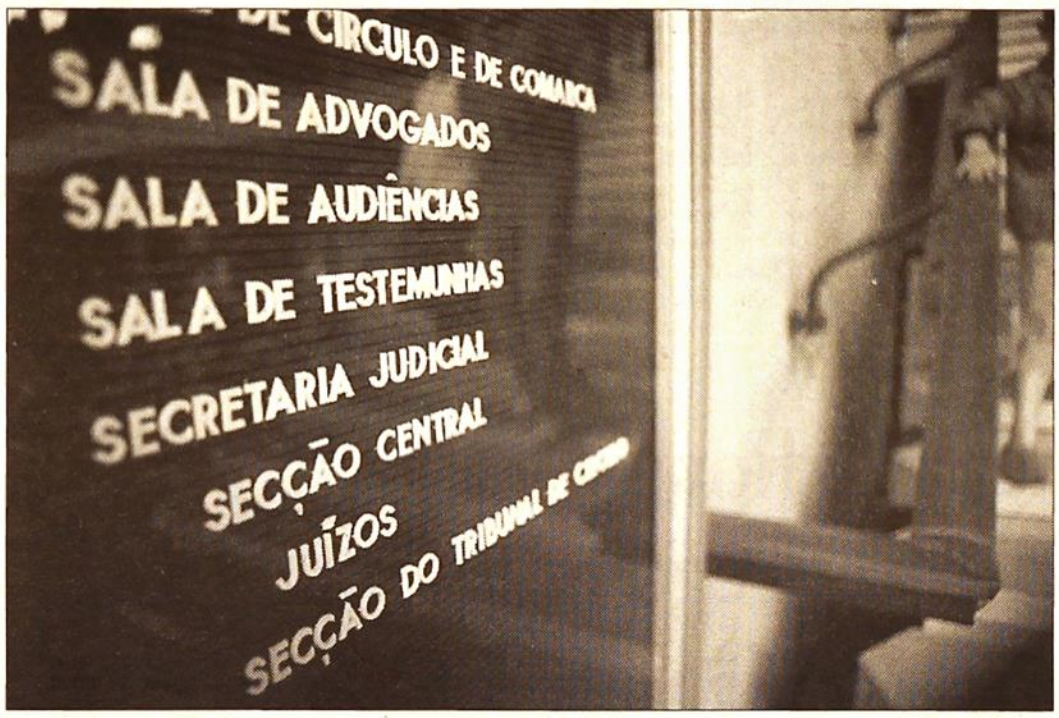

Processos fiscais acumulam-se nos tribunais / *HUMBERTO ALMENDRA*

Fraudes fiscais pendentes em tribunais ultrapassam mais de cinco mil milhões de euros

A denúncia foi feita por Carvalho da Silva, secretário-geral da CGTP, baseada num estudo feito por aquela estrutura sindical

O secretário-geral da CGTP afirmou ontem que nos tribunais portugueses os processos pendentes por fraudes fiscais ultrapassam os cinco mil milhões de euros e defendeu uma maior celeridade na Justiça.

Falando numa conferência de imprensa para dar conta da posição da central sindical sobre o programa do Governo socialista, em Lisboa, Manuel Carvalho da Silva adiantou que o "esforço fiscal pedido aos portugueses não tem nada de equidade e, caso não se resolvam com mais celeridade os problemas de Justiça", nomeadamente nos tribunais, o "combate à fraude fiscal pode não ter sucesso".

O sindicalista reportou-se a um estudo elaborado por um responsável da CGTP, segundo o qual os processos de fraudes fiscais que se encontram pendentes nos tribunais portugueses "ultrapassam, em muito, os mil milhões de contos [cinco mil milhões de euros]".

Sobre esta matéria, "o Governo não pode passar quatro anos sem repor a normalidade das coisas", acrescentou Carvalho da Silva.

O secretário-geral da CGTP defendeu, ainda, a necessidade de uma "revolução na Justiça", a fim de a tornar "mais acessível à maioria dos portugueses, já que as custas são grandes e o apoio judiciário de difícil acesso".

Sobre as políticas do executivo socialista para a Administração Pública, Carvalho da Silva considerou que no programa "parece não existir uma ruptura com algumas linhas fundamentais de força antes adoptadas, que o Governo não se propõe rever". Reportando-se à diminuição do número de postos de trabalho na Função Pública - de 75 mil efectivos durante a legislatura, através de aposentações, contrabalançada com uma entrada (de um novo funcionário) por cada duas saídas -, Carvalho da Silva considerou tratar-se de uma "regra muito rígida que poderá levar a dificuldades graves no funcionamento dos serviços fundamentais". O impacto da aposentação de dois guardas-florestais nos serviços florestais foi um dos exemplos dados pelo secretário- geral da CGTP.

Sobre o "programa ambicioso sobre a inovação, a investigação e desenvolvimento (plano tecnológico)", a CGTP defende que este "só dará resultado caso se inspire numa estratégia de desenvolvimento e não de crescimento, como faz o Governo". Neste ponto, a "CGTP entende que deve ser valorizado o planeamento de médio-prazo e a sua articulação com as Grande Opções do Plano e com os Planos de Desenvolvimento Regionais". Para a central sindical é "imprescindível apostar no sector produtivo e definir uma política industrial face às realidades do tecido industrial".

A GGTP parte do princípio que o plano tecnológico e o investimento público "são os principais instrumentos para criar 150 mil empregos e ter um crescimento económico de três por cento". No entanto, a central sindical alerta que "os resultados do plano tecnológico não são imediatos e que o aumento da produtividade, ainda que imprescindível, possa ter consequências negativas para o emprego". Em termos de política orçamental, a CGTP afirma que "o Governo não é claro quanto à questão de saber se há receitas suficientes para financiar as despesas, incluindo os compromissos eleitorais feitos, e para cumprir o Pacto de Estabilidade e Crescimento sem aumentar os impostos, e invocando que o défice real em 2005 poderá ser superior aos seis por cento".

Há cada vez mais jovens a recorrerem à ajuda dos alcoólicos anónimos

Os alcoólicos chegam mais jovens mas com menos degradação porque ainda não perderam o emprego ou a família

Os jovens são a faixa etária que actualmente mais recorre à ajuda da Associação dos Alcoólicos Anónimos, onde também o número de mulheres tem vindo a aumentar nos últimos anos, disse ontem fonte da associação.

Sónia Oliveira, vice-presidente da Associação dos Alcoólicos Anónimos (AA), adiantou à Agência Lusa que "os grupos (que frequentam as sessões) são cada vez mais jovens, chegam mais novos aos Alcoólicos Anónimos porque se bebe mais cedo e de uma maneira intensa bebidas destiladas que causam mais estragos".

"Em relação às mulheres, o estigma social está a levantar-se e dá-lhes mais liberdade para conseguirem pedir ajuda", justificou a vice-presidente dos AA, associação que apoia psicologicamente a recuperação de alcoólicos.

Segundo Sónia Oliveira, o facto de haver mais jovens também se deve "à sociedade não estar tão tolerante" em relação aos problemas causados pelo álcool.

Por outro lado, os alcoólicos chegam mais jovens mas "com menos degradação" ainda não perderam o emprego ou a família, frisou.

A vice-presidente dos AA falava no intervalo da conferência anual dos Alcoólicos Anónimos que decorre desde ontem até sábado no Bombarral e que reúne representantes dos 83 grupos existentes no continente e ilhas, que ajudam cerca de mil pessoas.

Durante o encontro, que se realiza à porta fechada, cada grupo expõe os seus problemas, sendo o objectivo o debate e a tomada de decisões em conjunto.

Embora não possua dados estatísticos, a associação estima que dez por cento de todos os que bebem com regularidade ou que ingerem bebidas alcoólicas em excesso serão alcoólicos.

De acordo com Sónia Ferreira, o alcoolismo é uma doença crónica e irreversível. O alcoólico "perde o controlo em relação à substância", e "quando se começa e não se sabe quando se vai parar".

Em relação aos frequentadores das sessões, a associação estima que 50 por cento não são regulares demorando anos até se manterem fixos, 25 por cento entram em recuperação permanente e os restantes 25 por cento nunca mais voltam aos grupos.

O alcoólico perde o controlo em relação à substância e não sabe quando parar

Um dos casos de permanência em recuperação é o de Fernando N. que está há seis anos nos AA após 20 de dependência do álcool.

"Uma vez alcoólico, alcoólico para toda a vida. Estou condenado a manter-me em recuperação e a manter-me nos AA", afirma Fernando N. Segundo ele a principal vantagem dos AA é a da ajuda psicológica.

"Os institutos de desintoxicação não conseguem a mudança mental. Após as três semanas de internamento ficamos limpos mas esta doença além de física é mental porque nos distorce o carácter", assinalou.

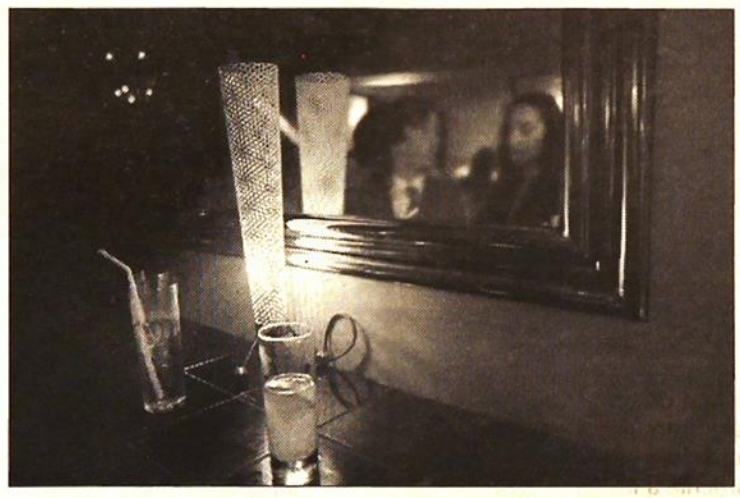

Jovens recorrem à Associação de Alcoólicos Anónimos / *HUMBERTO ALMENDRA*

Estado de saúde do príncipe Rainier do Mónaco sem melhoria desde terça-feira

Lusa

O estado de saúde do príncipe Rainier do Mónaco, que continuava ontem de manhã na unidade de cuidados intensivos do Centro Cardio-Torácico do principado, não apresentou "qualquer melhoria", indicou fonte do Palácio.

Depois de ter sido transferido terça-feira para a unidade de cuidados na sequência de uma infecção pulmonar associada a insuficiências cardíaca e renal, Rainier foi colocado sob "respiração assistida" na quarta-feira à tarde.

Os três filhos de Rainier, o príncipe herdeiro Alberto e as princesas Carolina e Estefânia, começaram a render-se por turnos para estar junto de Rainier desde que o estado de saúde deste se deteriorou bruscamente na terça-feira. O príncipe Rainier do Mónaco, com 81 anos, deu entrada na unidade de cuidados intensivos do Centro Cardio-Torácico do principado, para onde foi transferido terça-feira na sequência de uma complicação pulmonar, afirmou fonte do palácio. O arcebispo do Mónaco, monsenhor Bernard Barsi e o pároco da catedral, o padre Philippe Blanc, são visitas assíduas. Rainier reina há mais de 50 anos.

Princípe Rainier /ASLAN/EPA

Fábrica da Figueira da Foz esconde material tóxico

Uma associação ambientalista da Figueira da Foz alertou ontem para a existência de compósitos de amianto, material considerado tóxico, numa antiga fábrica que está a ser demolida "violando a legislação ambiental", tendo apresentado queixa às autoridades.

"Parte da fábrica foi já partida aos bocadinhos, britada e aterrada. Há compósitos de amianto enterrados e espalhados numa vasta área. É uma situação extremamente grave que põe em risco a saúde pública", disse à Agência Lusa José Luís Ribeiro, da associação Pró- Fauna.

A estrutura, conhecida como "fábrica das algas", situa-se na povoação de Bizorreiro, freguesia de Lavos, na margem esquerda do Rio Mondego.

No local - um terreno com vários hectares, destinado a uma futura urbanização - estão acumulados diversos materiais, nomeadamente placas de fibrocimento "carregadas de amianto, um produto extremamente perigoso e altamente cancerígeno, que precisa de ser manuseado com todo o cuidado", alertou José Luís Ribeiro.

O ambientalista frisa que a legislação portuguesa e europeia "obriga a cuidados extremos no tratamento do amianto".

"Muitos países já proibiram a sua utilização nas construções. Era utilizado como isolante térmico em habitações e foi retirado quando se descobriu que era cancerígeno", explicou.

Além das placas de fibrocimento, algumas partidas, outras visíveis junto às antigas vedações (cobertas por silvas), o dirigente da Pró-Fauna alertou para existência de produtos químicos diversos no terreno. "Há quantidades indeterminadas de nafta num poço que foi aterrado, mas também espumas, borrachas, fibras sintéticas e pneus. Estamos perante um crime ambiental inqualificável", sublinhou.

Sindicato exige medidas para travar desemprego no calçado em Aveiro e Coimbra

Desde Fevereiro que o demprego no sector afectou mais de duzentos operários só no norte do distrito de Aveiro

Francisco Manuel

O Sindicato do Calçado de Aveiro e Coimbra vai exigir ao ministro do Trabalho e da Solidariedade Social que adopte medidas eficazes para combater o aumento do desemprego no sector que desde Fevereiro afectou mais de duzentos operários no norte do distrito de Aveiro.

Anteontem foi a vez da MTV (Cross) em S. João da Madeira fechar atirando para a rua mais sessenta trabalhadores, anunciou a estrutura sindical. Fernanda Moreira explicou ao COMÉRCIO que vai pedir uma audiência a José Vieira da Silva para analisar a situação do sector que actualmente exporta cerca de 1,5 milhões de euros. "Estamos perante uma situação problemática que afecta centenas de famílias do distrito, algumas delas a viver no limiar da pobreza".

Apesar dos constantes anúncios de pequenas e médias empresas, a dirigente sindical quer uma intervenção do Governo nas multinacionais apontando os exemplos da Ecco'let e Rohde em Santa Maria da Feira. "Queremos que o ministro intervenha para evitar as reestruturações das empresas que normalmente culminam com despedimentos que chegam a ultrapassar a centena", sublinha, lembrando que se tratam de "empresas que receberam todos os subsídios do Governo e da União Europeia que a tinham direito para promoverem o emprego, quando o que se verifica é o contrário".

Sem se querer fazer juízos antecipados, a responsável sindical avisa, no entanto o Governo que espera dele "atitudes diferentes do anterior, fundamentalmente mais empenho neste flagelo que é o desemprego, porque não nos podemos esquecer que este distrito é já o segundo a nível nacional com mais desempregados".

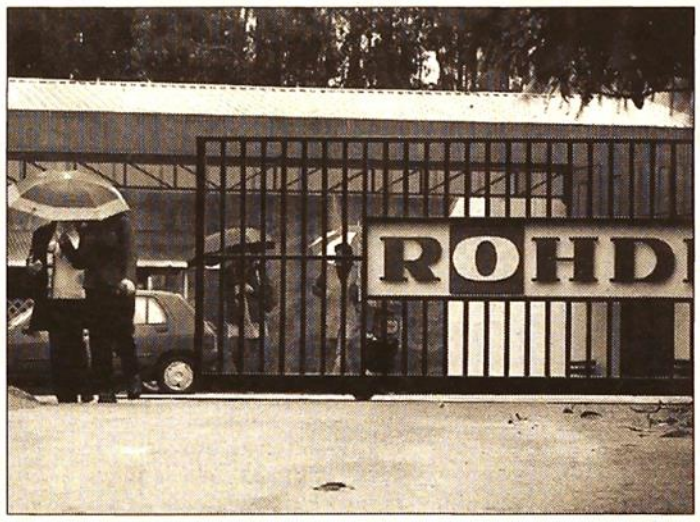

Sector do calçado está em crise / LUME FÉLIX

> Falências em catadupa de fábricas em Aveiro afecta milhares de famílias

Operários da Rohde esperam novidades

Trabalhadores da Rohde e Sindicato do calçado decidiram não tomar qualquer posição, para já em relação ao anunciado encerramento de um pavilhão que irá afectar cerca de 130 trabalhadores e não 300 como chegou a ser anunciado pelo PCP e pelo próprio sindicato. A coordenadora do Sindicato do Calçado sustenta que para já não estão em causa os postos de trabalho, uma vez que a empresa não está a proceder a despedimentos, mas antes a convidar à rescisão, "mas sem pressões".

Mais uma fábrica de calçado que fecha e põe 60 no desemprego

A empresa de calçado desportivo MTV (Cross) em S. João da Madeira fechou anteontem despedindo 60 operários. A sindicalista Fernanda Moreira diz que a empresa já há algum tempo que vinha denotando dificuldades, alegadamente por falta de encomendas, mas os empregados nunca acreditaram que poderia encerrar. Os empregados não foram apanhados totalmente desprevenidos, mas ficaram sem receber os 22 dias de trabalho deste mês, bem como as indemnizações e os direitos. Segundo o sindicato os trabalhadores acataram esta decisão da administração que lhes entregou as cartas para o Fundo de Desemprego e os aconselhou a accionar o Fundo de Garantia Salarial.

BREVES

▼ LISBOA

Oito detidos no autocarro com droga para "rave" algarvia

A PSP anunciou ontem a detenção, por posse de drogas, de oito pessoas que viajavam num autocarro de transportes públicos que seguia para Portimão (Algarve) mas foi interceptado em Lisboa pela PSP. Os quatro homens e as quatro mulheres - com idades compreendidas entre os 19 e os 28 anos - foram detidos por posse de haxixe, ecstasy e cocaína que presumivelmente se destinavam a venda.A PSP interceptou o autocarro em Carnaxide. O veículo tinha como destino uma festa "rave" em Portimão, local onde os detidos tentariam vender os estupefacientes. Foram encontrados 94 comprimidos de ecstasy, 117,42 gramas de haxixe, 1,23 de cocaína e um spray de gás neutralizante. Além dos oito detidos, mais nove pessoas foram notificadas para comparecer na Comissão de Dissuasão para a Toxicodependência.

▼ LONDRES

Sem-abrigo aprendem a dançar tango

Uma organização de solidariedade britânica resolveu pôr os sem-abrigo de Londres a dançar o tango. De acordo com a BBC online, há cerca de um mês que o Crisis' Skylight Centre abre as suas portas aos sem-abrigo, convidando-os para aulas de danças de salão e yoga, actividades normalmente reservadas aos frequentadores de ginásios. O objectivo, explicam os mentores da iniciativa, é "estimular física e psicologicamente" os praticantes, fazendo com que ganhem auto-estima. Ao mesmo tempo, refere o artigo, a actividade física, em especial o yoga, ajuda-os a melhorar a postura e a libertarem-se de dores.

OPERAÇÃO "APITO DOURADO"

Autarca de Gondomar Castro Neves ouvido na Judiciária

O autarca do PSD na Câmara de Gondomar está indiciado por 15 alegados crimes de corrupção desportiva activa

Joaquim Gomes

Joaquim Castro Neves, vereador do ambiente na Câmara Municipal de Gondomar e arguido do processo "Apito Dourado", foi ontem de manhã interrogado na PJ do Porto, a poucos dias de concluir-se a investigação.

Castro Neves, contactado pelo COMÉRCIO, não comentou a presença na PJ do Porto, devido ao processo estar em segredo de justiça. O vereador de Gondomar deixou a PJ ao final da manhã, sem prestar declarações aos jornalistas.

O autarca do PSD está indiciado por 15 alegados crimes de corrupção desportiva activa, aos quais corresponde uma moldura penal até quatro anos de prisão, mas como chefe do departamento de futebol do Gondomar Sport Clube, tendo assumido funções autárquicas há cerca de dois meses, na sequência de um acórdão da Relação do Porto. Segundo o acórdão, a magistrada Ana Cláudia Nogueira não poderia ter proibido Castro Neves de contactar com Valentim Loureiro, uma vez que ambos são titulares de órgãos autárquicos. Conforme concluíram por unanimidade os três juízes desembargadores, "através dessa medida [proibição de Joaquim Castro Neves contactar Valentim Loureiro] atingir-se-ia o efeito da suspensão do exercício de funções de um titular de um cargo político, que conforme se referiu, constitucionalmente não é permitido". Daí que a proibição de Joaquim Castro Neves contactar o seu co-arguido Valentim Loureiro foi revogada mesmo fora do exercício de funções autárquicas, salientou este acórdão do Tribunal da Relação do Porto.

Joaquim Castro Neves foi um dos cidadãos mais visados nas investigações criminais da PJ no "Apito Dourado", o que passou por escutas com gravações telefónicas e ainda fotografias obtidas em vigilâncias contínuas da PJ/Porto, tendo sido detido em 20 de Abril do ano passado e ouvido quatro dias depois no Tribunal de Gondomar.

Entretanto, a juíza de instrução criminal, Ana Cláudia Nogueira, ainda não alterou a proibição de José Luís Oliveira, vice-presidente da Câmara de Gondomar, contactar o presidente, Valentim Loureiro, apesar de a Relação ter sido muito clara a propósito da situação em tudo idêntica relativamente a Castro Neves. A omissão da magistrada, na prática, impede que José Oliveira retome funções na Câmara de Gondomar, já que, conforme resulta do acórdão a que o COMÉRCIO teve acesso é impossível o "vice" de Valentim exercer o seu cargo político, caso não possa contactar o major. Aliás, no acórdão de Castro Neves refere-se mesmo que "o exercício de funções a nível de órgãos do poder político local é, ou devia ser, de tal modo exigente e a tomada de resoluções, muitas vezes, tem que ser rápida, o que impõe que o contacto entre os mesmos tem que ser quase permanente, impedindo o controlo e distinção entre contactos no exercício de funções e fora delas".

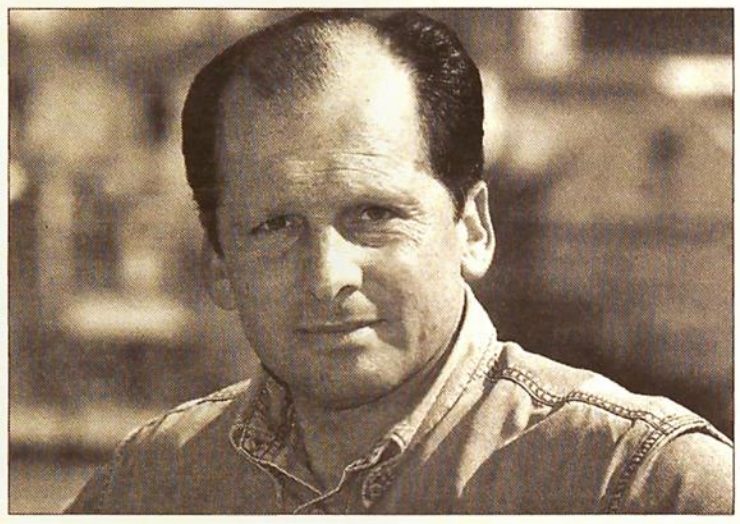

Castro Neves, vereador da Câmara de Gondomar / DR

José Luís Oliveira, apesar de ter negociado a sua libertação com o Ministério Público, através de uma caução de 400 mil euros, não reassumiu o cargo na autarquia gondomarense, uma vez que continua proibido de contactar Valentim Loureiro.

O major Valentim Loureiro, apesar de ter documentos e testemunhos que o podem ilibar definitivamente, continua a aguardar há oito meses, que o processo seja apreciado na Relação do Porto, mantendo-se suspenso da presidência da Metro do Porto, que realiza actualmente a maior obra de transportes públicos da Europa, bem como a liderança da Liga Portuguesa de Futebol Profissional, um dos sectores mais lucrativos da economia portuguesa.

Rui Rio confirma que ainda não foi notificado pela PJ

Ana Cristina Gomes

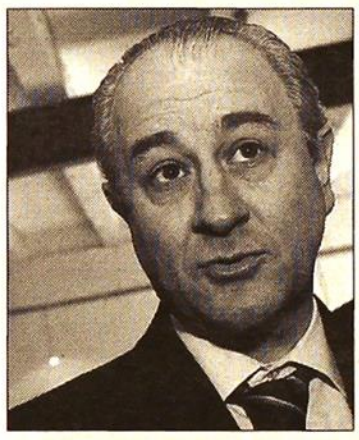

Rui Rio

O presidente da Câmara do Porto, Rui Rio, confirmou ontem que ainda não foi notificado pela Polícia Judiciária (PJ) para prestar declarações no âmbito da adjudicação das obras da Metro do Porto à empresa ACA (Alberto Couto Alves). "Deixem-se estar lá, que pode ser que qualquer dia eu apareça", ironizou, em declarações aos jornalistas, mostrando disponibilidade para prestar esclarecimentos sobre o processo. Conforme o COMÉRCIO noticiou, o facto de o autarca não ter sido convocado, quer como responsável da Câmara do Porto (com quem foi negociada a empreitada) quer como membro da administração da Metro, gerou muito estranheza. Ainda ontem, o jornal "Público" escrevia que Rio ainda não tinha sido chamado a prestar declarações porque os investigadores desconheciam que o autarca era administrador da Empresa do Metro do Porto.

O edil deve, assim, ser inquirido para esclarecer se terá sido ou não pressionado para adjudicar uma empreitada na Boavista à construtora ACA, revelava ainda aquele jornal. Até porque, como o COMÉRCIO já revelou, esta é uma empreitada que foi negociada entre a Câmara do Porto e a Metro do Porto. Já anteontem, a PJ do Porto ouviu dois administradores da Metro do Porto - Narciso Miranda e Mário de Almeida -, bem como o presidente da Comissão Executiva, Oliveira Marques, tentando perceber como se processou a adjudicação da obra. A investigação decorre de uma "questão colateral" ao processo "Apito Dourado", já que nas escutas telefónicas feitas no âmbito deste caso foram interceptadas conversas entre empreiteiros onde se garantia que a obra seria entregue àquele construtor, o que veio a acontecer. Em causa estará o indício de um crime de tráfico de influência.

lotaria popular

Lista Oficial

12.ª EXTRACÇÃO 2005 ORDINÁRIA

Dos 96.000 Prémios da Extracção realizada em 24 de Março

	Série Sorteada 4.ª	Restantes Séries
1.º PRÉMIO 85705	€ 40.000,00	€ 4.000,00
2.º PRÉMIO 98921	€ 10.000,00	€ 2.000,00
3.º PRÉMIO 68657	€ 8.000,00	€ 1.300,00
4.º PRÉMIO 93750	€ 4.000,00	€ 730,00

Prémios comuns às Seis Séries

4 algarismos finais	3 algarismos finais	2 algarismos finais	
5705 . . € 375,00	705 . . . € 150,00	05 . . € 5,00	57 . . € 5,00
8921 . . € 300,00	921 . . . € 40,00	21 . . € 5,00	89 . . € 5,00
8657 . . € 225,00	657 . . . € 20,00	50 . . € 5,00	98 . . € 5,00
3750 . . € 175,00	750 . . . € 10,00	56 . . € 5,00	

Terminação . . . . . 5 . . . . € 2,00

Aos números discriminados na lista correspondem todos os prémios obtidos

A próxima extracção realiza-se a 31 de Março de 2005

Bilhete - € 2,00

Prémio Maior = € 40.000,00

JOGOS SANTACASA
www.jogossantacasa.pt

O direito aos prémios que figuram na presente lista termina em 22 de Junho de 2005.

Mau tempo fustiga Açores / *EDUARDO COSTA/LUSA*

Jovem de 16 anos morre arrastado pelo temporal nos Açores

Rajadas de vento chegaram a atingir 133 quilómetros por hora em ilhas daquele arquipélago

Um forte temporal fustigou ontem os Açores. Na madrugada de ontem, um jovem de 16 anos, que saía de um bar, foi apanhado por uma onda em Angra do Heroísmo, ilha Terceira. Os bombeiros tiveram muita dificuldade em recuperar o corpo já sem vida.

A ilha açoriana do Corvo foi uma das mais atingidas pelo mau tempo ocorrendo rajadas de 133 quilómetros/hora, a mais forte registada ontem no arquipélago.

Os Açores foram fustigados por ventos e ondulação fortes, disse fonte do Instituto de Meteorologia (IM).

A mesma fonte adiantou que, nas últimas horas de ontem, o vento continuaria a soprar muito forte, com rajadas máximas que poderão oscilar entre os 120 e 130 quilómetros em toda a região.

Para as nove ilhas, estava ainda prevista uma ondulação de cerca de nove metros, que deverá começar a descer hoje, altura em que o IM prevê que o tempo possa começar a melhorar gradualmente nos Açores.

A intensidade do vento e da ondulação vai descer consideravelmente, mas será possível que surja chuva forte em algumas ilhas.

Além de ter provocado o cancelamento de todos os voos interilhas, o mau tempo fez o mar galgar a terra na vila das Lajes, ilha do Pico, inundando várias moradias, estradas e uma escola secundária.

Na madrugada de ontem, um jovem foi apanhado por uma onda em Angra do Heroísmo, ilha Terceira. O jovem de 16 anos caiu ao mar arrastado por uma onda, após ter saído de um bar, acompanhado por alguns amigos, que não conseguiram, porém, salvá-lo.

Segundo o comandante Luís Picanço, dos bombeiros locais, o corpo foi encontrado , mas a força do mar dificultou o seu resgate.

Mau tempo chega a Portugal Continental

O Instituto de Metereologia alerta que a depressão centrada a norte do aruipélago dos Açores e com deslocamento lento para a Península Ibérica irá influenciar o estado de tempo em Portugal continental a partir de hoje. Associada a esta situação metereológica haverá uma intensificação do vento, inicialmente de sul e a rodar para sudoeste, sopreando forte no litoral e muito forte nas terras altas. A precipitação irá ocorrer com maior persistência a norte do Rio Tejo e há condições para trovoadas. Para o estado do mar, estão previstas ondas de sudoeste com quatro a seis metros de altura.

Navio em dificuldade na Ilha das Flores

Um navio de pesca com cinco tripulantes espanhóis estava em dificuldades ontem na zona sudueste da ilha das Flores, nos Açores. De acordo com uma fonte da Marinha portuguesa, até ao fecho desta edição eram ainda desconhecidas as dificuldades do pesqueiro, de bandeira do Reino Unido. A Marinha aguardava por mais pormenores através do "único meio de contacto naquela zona, um navio mercante que se encontrava naquela zona. A nossa marinha foi alertada para o facto às 9h25 pelo centro de buscas e salvamento de Madrid.

Páscoa em segurança com tolerância zero nas estradas

Já começaram as operações das Brigadas de Transito para que a Páscoa 2005 seja "mais feliz" que as anteriores

Diana Baptista

Milhares de portugueses fazem-se à estrada na época de Páscoa, para aproveitarem o fim-de-semana prolongado. Como já é habitual noutros anos, PSP e GNR têm a funcionar operações para garantir a segurança e prevenir acidentes rodoviários, este ano com uma novidade: a entrada em vigor, amanhã, do novo Código da Estrada. Desde a meia-noite de ontem que a tolerância é zero em todo o país.

À semelhança do que aconteceu no Natal e Ano Novo, o periodo de Páscoa está a ter forte vigilância. As Brigadas de transito (BT) estão a postos, desde ontem, para garantir a todos os que se deslocam na estrada "uma páscoa feliz".

A Guarda Nacional Republicana (GNR) promove a "Operação Páscoa 2005", incidindo particularmente no controlo de velocidades e na taxa de alcoolemia dos condutores. A fiscalização da GNR abrange também o uso de cintos de segurança e outros sistemas de retenção (como as "cadeirinhas" para crianças), a utilização indevida do telemóvel, o estado de conservação dos pneus e o cumprimento da inspecção periódica e seguros dos veículos.

Por sua vez a PSP promove a "Operação Páscoa em Segurança", durante a qual está intensificado o policiamento apeado e auto, assim como estão em permanência carros-patrulha, motociclos e ciclomotores nas principais zonas comerciais e turísticas. Foi reforçada a vigilância em zonas de maior afluência de público e nas áreas metropolitanas de Lisboa, Porto e Faro.

As estradas onde a vigilância está mais apertada são a A1, A2, A23, IP3, IP4, IP5 e outras vias para o Algarve.

17 mortos na Páscoa anterior

A GNR e a PSP promovem tradicionalmente na Páscoa operações especiais, considerando que nesta época festiva se regista um fluxo de pessoas dos grandes centros urbanos para o interior, ao mesmo tempo que é esperada a chegada de turistas ao país, especialmente provenientes de Espanha, que se deslocam às zonas turísticas e comerciais.

No ano passado morreram 17 pessoas nas estradas portuguesas, só nas férias da Páscoa, das 1356 vítimas mortais registadas durante o ano.

Foi um dos maiores números da União Europeia, embora tenha decrescido relativamente a anos anteriores.

Pai e filha morrem em despiste nos Açores

Um homem e a sua filha morreram ontem na sequência do despiste da máquina industrial (pá-escavadora) em que seguiam numa freguesia da costa Norte da ilha de São Miguel, anunciou fonte policial. O acidente aconteceu na freguesia de São Vicente Ferreira, provocando a morte aos dois ocupantes, um homem de 42 anos e a sua filha de 12, que ficaram encarcerados. O acidente aconteceu ao fim da manhã de ontem, quando a máquina caiu num desnível do terreno numa canada da freguesia do concelho de Ponta Delgada.

SEMANA SANTA

Semana santa mobiliza fiéis na Cidade dos Arcebispos

A emoção marca o espírito da Semana Santa de Braga com diversas manifestações religisosas

José P. Soares

A emoção, a mística, os valores apr(e)endidos, o reviver de tudo o que se ouviu falar ao longo de anos e anos – assim se poderia resumir o "espírito" das procissões na Semana Santa de Braga. Um envolvimento incomum, provavelmente único, que atrai à "Cidade dos Arcebispos" uma imensa multidão de forasteiros , entre estes, alguns galegos.

Milhares de pessoas apinham-se ao longo das artérias por onde cada cortejo passa. Primeiro a Procissão da Burrinha, anteontem à noite, depois o Ecce Homo – a procissão a evocar o julgamento de Jesus -, ontem e finalmente, hoje, o Enterro do Senhor – ou "procissão teofórica". Este ano, a dúvida até ao último segundo foi se a chuva ia impedir ou não a saída das procissões.

Anteontem à noite, da Igreja de S. Vítor, partiu aquela que é uma procissão inédita. "Ressuscitada" há um par de anos, "escapou" aos males amosféricos: a Procissão da Burrinha saíu para a rua, com os seus 750 figurantes e milhares – muitos milhares – de pessoas amontoando-se ao longo do Largo da Senhora-a-Branca, Avenida Central, do Largo de S. Francisco, da Rua dos Capelistas, do Jardim de Santa Bárbara, da Rua do Souto e do Largo do Barão de S. Martinho, retornando depois à Igreja de S. Vítor pelo outro lado da Avendia Central. No fundo, pretendeu-se reviver a pré-história do Mistério Pascal, desde o chamamento de Abraão, passando pela era dos patriarcas, pela escravidão no Egipto e pelo efeito libertador protagonizado por Moisés, até à infância de Jesus e à sua fuga para o mesmo Egipto, com José e Maria.

Ontem, foi a vez da cerimónia do Lava-Pés na Sé, à tarde, e do Ecce Homo, à noite. Mas durante todo o dia a cidade foi percorrida pelos farricocos, homens com grosseiras vestes de penitência, encapuçados, de corda à cintura, empunhando matracas e fogaréus (lembrando os guardas que foram prender Jesus de noite), recordando um antigo costume, chamando, pelas ruas, os irmãos da Misericórdia para a procissão da noite. No Ecce Homo, além de muitas figuras alegóricas do julgamento de Jesus, desde o ano passado que se incorporam alegorias das 14 obras de misericórdia, em alusão à missão essencial estatutária da Irmandade da Misericórdia, organizadora do cortejo.

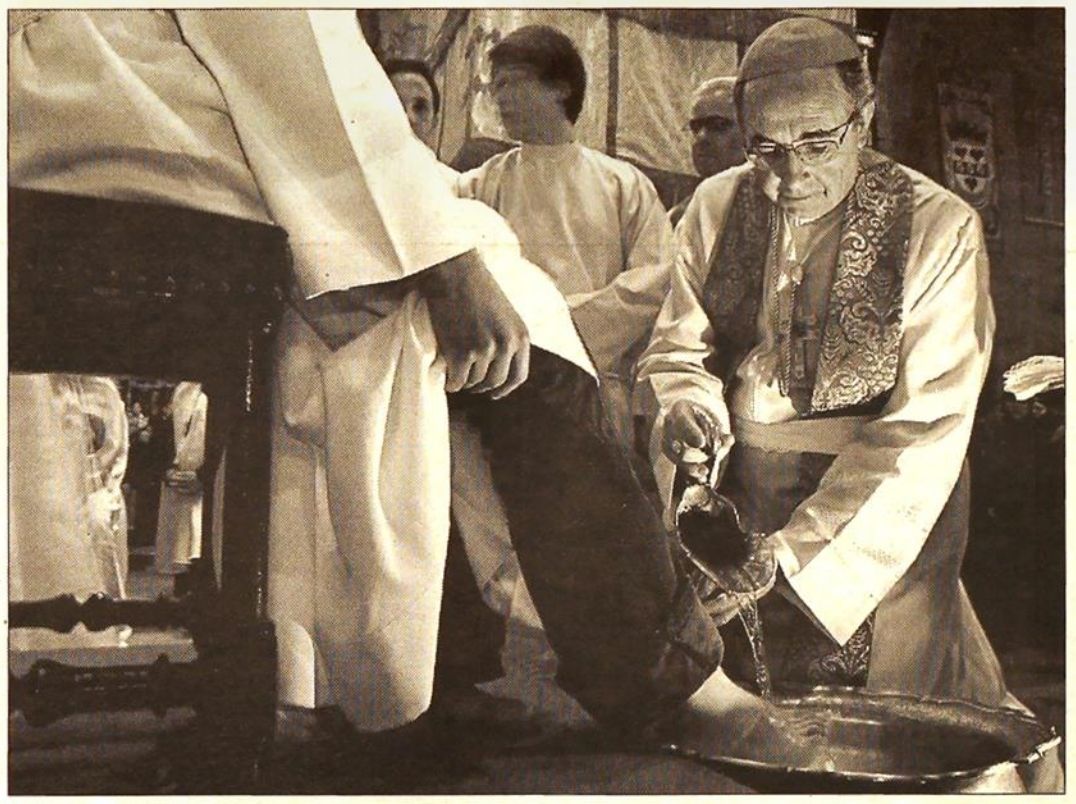

Cerimónia de Lava-pés na Sé de Braga / PAULO FREITAS

> Ontem realizou-se a cerimónia do Lava-Pés, na Sé de Braga

A Sexta-Feira Santa assume-se como o corolário deste conjunto de manifestações que vai revelando um crescendo inevitável mas sentidamente vivido. E é à noite que o clímax é atingido, com a procissão do Enterro do Senhor.

Organizada pelo cabido da Catedral, irmandades da Misericórdia e de Santa Cruz e Comissão da Semana Santa, esta procissão – de todas a mais imponente – leva pelas ruas da cidade o esquife de Jesus morto. Acompanham aquelas e outras irmandades, a Real Confraria de Santa Maria de Braga, os cavaleiros das Ordens Soberana de Malta e do Santo Sepulcro de Jerusalém, Capitulares da Sé e autoridades diversas. Em sinal de luto, os Capitulares e membros das Confrarias seguem de cabeça coberta.

AGENDA

SEMANA SANTA: HOJE

- **PORTO - IGREJA DA LAPA.** 21h30 - Missa em Fá menos de Anton Bruckner; concerto coral pela Orquestra Nacional do Porto
- **TROFA.** 21h30 - Igreja Matriz de Santiago de Bougado - Concerto gregoriano protagonizado pelo Coro Gregoriano de Lisboa, sob a direcção de Maria Helena Pires de Matos
- **SANTA MARIA DA FEIRA.** 19h00 - Igreja Matriz - Celebração da Paixão, 21h00 Via Sacra que sai do Palácio da Justiça rumo ao Castelo.
- **VILA DO CONDE.** 21H30- Auditório - Concerto clássico do ciclo organizado por professores e alunos dos curso de aprefeiçoamento musical da Academia S. Pio X.

VILA DO CONDE E BRAGANÇA

A LOJA DO NOVO E USADO

MOBILIÁRIO E DIVERSOS

Móveis, sofás, candeeiros, cristais, quadros,bronzes, relógios de mesa e caixa alta, porcelanas, faqueiros, bibelots, colchões normais, ortopédicos, medicinais e colunais.

VISITE-NOS

Abertos também aos sábados e domingos de tarde

VILA DO CONDE
PARQUE INDUSTRIAL DA VARZIELA
Rua 10, Lote 4 - Vila do Conde
Telef.: 252 637 476

BRAGANÇA
Rua Virgílio Ferreira, Lote 3b, r/c Dto.º
Loteamento do Sapato - Telef: 273 323 074

CRÉDITO IMEDIATO

O Comércio do Porto
Sexta-feira, 25 de Março de 2005

Expo 2005 abre as portas que serão ultrapassadas por poucos portugueses

A primeira exposição universal do século XXI realiza-se no Japão e pretende mostrar que ambiente e tecnologia podem ser aliados

Jennifer Mota

A primeira exposição universal do século XXI abre hoje as portas ao público para revelar durante seis meses "A Sabedoria da Natureza". Pouco divulgada no Ocidente, a Expo 2005 decorre em Aichi, a maior de quatro ilhas que constituem o arquipélago do Japão. O custo dos pacotes criados para a visita à mostra, que incluem também a passagem pelas principais cidades nipónicas, parece estar fora do alcance dos portugueses. As agências de viagens dizem que aparecem vários interessados, mas que, até agora, as reservas e aquisições são diminutas. A organização da Expo de Aichi espera cerca de 15 milhões de visitantes.

A exposição internacional será totalmente consagrada aos desafios ambientais a que o planeta está confrontado na era da globalização e das novas tecnologias. A Expo 2005 não vira as costas ao período de inovação, em que o Japão ocupa uma posição pioneira, mas enaltece a sabedoria da natureza, que dá o nome à iniciativa. O tema é abordado, numa extensão de 173 hectares, sob três perspectivas: a matriz da natureza, a arte da vida e o desenvolvimento da eco-comunidade. Em termos globais, o objectivo é demonstrar que os avanços tecnológicos não pressupõem a destruição da natureza. No fundo, pretende-se traçar um novo caminho para o século XXI.

Cerimónia de inauguração da Expo 2005 / *FOTOS: FRANCK ROBICHON/EPA*

Preços elevados afastam portugueses

Os programas mais baratos para visitar a Expo de Aichi rondam os dois mil euros. Mas estes apenas incluem a passagem aérea, estadia de quatro noites e o bilhete de entrada na mostra. Quem pretende ficar mais alguns dias em terras nipónicas e até visitar as principais cidades vê o preço sofrer um acréscimo considerável.

Fonte da agência de viagens Access Tours, adiantou que "tem havido alguma procura, mas até este momento ainda não temos nenhuma concretização". Por seu lado, a agência Mundiclasse já vendeu os pacotes a dois grupos com 50 pessoas cada. Um deles já chegou ao Japão. A mesma fonte explicou que programa tem sido bastante procurado, mas as pessoas que fecharam negócio pertencem a classes média-alta e alta. "O primeiro grupo é composto exclusivamente por membros da Ordem dos Engenheiros", exemplificou.

Em termos de voos, não foi possível perceber se têm sido compradas viagens para visitar a exposição. Fonte da Luftansa, que faz ligação entre Lisboa e Osaka, explicou que têm voos diários, mas não podem especificar se os clientes viajam com o intuito de ir à Expo 2005.

Mesmo prevendo-se um número reduzido de visitantes nacionais, o Pavilhão de Portugal vai representar o País com o tema "O Homem, a Natureza e a História". Aliada à História, que está intimamente relacionada com a do Japão, no pavilhão português, vão ser lembrados os quatro elementos da natureza, representados em fotografias. Os oceanos, à semelhança do que aconteceu na Expo 98, têm protagonismo. A fachada é composta por lamelas brancas, que conjugadas com o som do mar à entrada do pavilhão remetem para o oceano. O objectivo é alertar para a importância da sua preservação. O filme "A Viagem" de Christian Boustani, que mostra a conquista dos oceanos servirá o mesmo objectivo. O Dia de Portugal na exposição comemora-se a 24 de Maio. A 30 de Março, a cantora Mísia actua na exposição, num espectáculo com ritmos de vários continentes. A portuguesa irá integrar a colectânea oficial da exposição, intitulada "Love the Earth".

Os robôs são uma dominante na exposição

Robôs dão as boas-vindas em várias línguas

Os visitantes da Expo 2005 serão recebidos por robôs treinados para saudar na língua do turista. O robô assemelha-se a uma mulher japonesa com cerca de 20 anos e percebe 40 mil frases em várias línguas. As frases são acompanhadas com as expressões faciais adequadas e, quando a conversa não lhe agrada, nega-se a responder, cruzando os braços. Mais, o robô consegue juntar a ironia à conversa. Além de darem as boas-vindas, os robôs realizam várias actividades, como a limpeza dos pavilhões, a recolha de lixo e até substituem os guias turísticos. O pavilhão do Japão está preparado para respeitar o ambiente em todos os aspectos. Apenas utiliza energia renovável, transforma o lixo em bio-gás e os talheres são de biomassa. Dentro do recinto da exposição, com uma extensão de 173 hectares, as deslocações são feitas em veículos que não precisam de condutor e com índices de poluição reduzidos. As novas tecnologias estão presentes em todos os cantos tal como a necessidade de preservar os recursos naturais do planeta. Os japoneses mostram ao mundo que modernidade e ambiente podem estar em harmonia.

Mamute é uma das principais atracções

Um mamute congelado com cerca de 18 mil anos constitui uma das principais atracções da Expo de Aichi. Uma equipa de cientistas russos e japoneses conseguiu exumar o crânio e a pata dianteira do mamute, na região de Yukaguir, na zona setentrional da Sibéria. As ossadas - a coluna vertebral e quase toda a caixa toráxica - foram desenterradas na margem de um rio. Os pedaços do elefante de grandes dimensões foram transportados para o Japão e estarão expostos numa peça refrigerada designada "Laboratório Mamute". O mamute em exposição não é o primeiro a ser desenterrado, mas, em nenhum outro caso, foi possível a quase total reconstituição do animal. Os cientistas russos e japoneses acreditam na possibilidade de clonar mamutes, através dos restos encontrados. Por outro lado, a descoberta siberiana constitui uma excelente oportunidade para conseguir explicar a extinção dos mamutes durante a época glaciar.

ECONOMIA

Banco de Inglaterra critica decisão de flexibilizar PEC

Lusa

O governador do Banco de Inglaterra, Mervyn King, criticou ontem os líderes da União Europeia pela flexibilização das regras do Pacto de Estabilidade e Crescimento acordada esta semana.

"Os ministros das Finanças passaram com uma carruagem pelo meio do Pacto. Os meus colegas dos bancos centrais na Europa estão seriamente preocupados ou, usando uma melhor palavra, consternados", afirmou hoje King, falando perante um comité parlamentar, em Londres.

Os líderes da União Europeia acordaram na flexibilização das regras do Pacto de Estabilidade e Crescimento (PEC), nomeadamente ao admitir défices das contas públicas superiores a três por cento do Produto Interno Bruto, em alguns casos.

A reforma do PEC passa também por prever o prolongamento dos períodos de ajustamento de situações de défices excessivos e por deixar de fora do cálculo do défice algumas despesas públicas, como sejam as associadas a reformas estruturais.

O governador do Banco de Inglaterra defendeu regras rígidas para assegurar a estabilidade do euro, afirmando que os países que usam essa moeda devem exercer "uma disciplina fiscal colectiva".

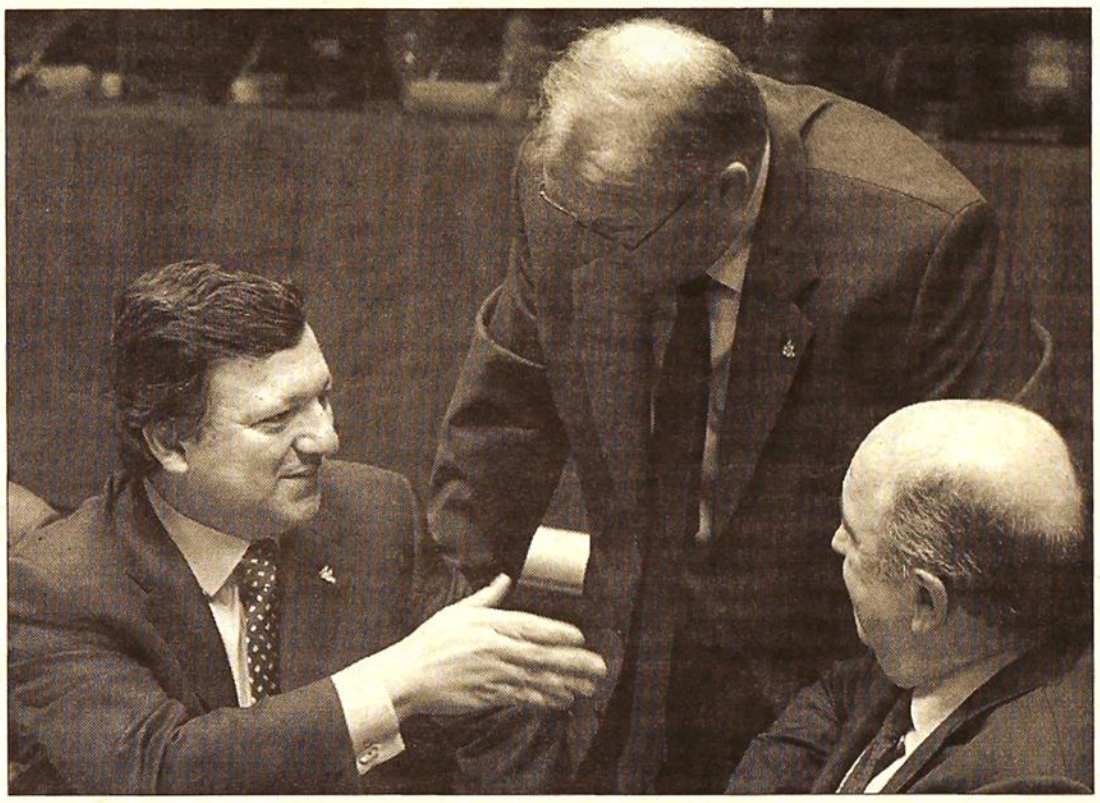

A flexibilização do PEC não agrada a Inglaterra / DIDIER LEBRUN/EPA

O Reino Unido pertence à União Europeia mas está fora da Zona Euro, sendo a única grande economia europeia que não utiliza o euro.

Também o Fundo Monetário Internacional (FMI) está a analisar as consequências da reforma do Pacto de Estabilidade e Crescimento aprovado terça-feira pelo Estados-membros da União Europeia, anunciou hoje o porta-voz da instituição.

"Estamos a analisar as implicações das modificações" do pacto orçamental que une os países da União Europeia, afirmou Thomson Dawson do FMI, prometendo para daqui a algum tempo uma opinião pública. A reforma do Pacto de Estabilidade e Crescimento acordada no início da semana foi no sentido de flexibilizar as regras estabelecidas Apesar de se manter a necessidade de cumprir os limites de três por cento do défice público face ao Produto Interno Bruto e dos 60 por cento da dívida pública, os países têm agora um período mais longo para corrigir eventuais desvios dessas metas.

Euro segue pouco alterado face ao dólar

O euro seguia ontem pouco alterado face ao dólar a meio da sessão, com o mercado sem reacção à divulgação de indicadores piores do que o esperado nos Estados Unidos.

O euro valia 1,3003 dólares, estável face aos 1,3002 dólares a que transaccionava ao final da tarde de quarta-feira, e ligeiramente abaixo dos 1,3012 dólares verificados ao início desta manhã.

Os dois primeiros indicadores conhecidos na maior economia do mundo decepcionaram os analistas.

Os novos pedidos de subsídio de desemprego subiram três mil na semana terminada a 19 de Março, totalizando agora 324 mil.

Esta subida contrariou a expectativa dos analistas contactados pela agência Bloomberg esperavam que o número de pedidos recuasse para os 315 mil, pelo que o valor saiu superior ao antecipado.

As encomendas de bens duradouros nos Estados Unidos subiram 0,3 por cento em Fevereiro, ficando aquém do aumento de 0,9 por cento esperado pelos analistas.

Preços do petróleo sobem depois de explosão em refinaria da BP no Texas

Os preços do petróleo estavam ontem a subir, depois de uma explosão numa refinaria da BP no Texas ter feito aumentar os receios de que a oferta petrolífera existente pode ser insuficiente.

Em Londres, o barril de Brent para entrega em Maio subia, às 14:05 de Lisboa, 66 cêntimos para 53,7 dólares, enquanto em Nova Iorque o crude de referência transaccionava-se a 54,44 dólares avançando 63 cêntimos face ao fecho de quarta-feira.

Depois de duas sessões consecutivas de correcção em baixa do preço do petróleo, os mercados voltaram hoje às subidas, na sequência de uma explosão ocorrida numa refinaria da BP no Texas.

Esta refinaria era responsável por três por cento do abastecimento de combustíveis nos EUA. O corte no abastecimento neste local faz aumentar os receios de que a oferta mundial de petróleo seja insuficiente para fazer face à procura, pelo que os preços reagiram em alta.

Simultaneamente, o ministro da Indústria francês, Patrick Devedjian, afirmou hoje que as tensões no mercado petrolífero ameaçam a recuperação económica mundial e também a francesa. "As tensões actuais nos mercados petrolíferos, que conduzem cada vez mais a um aumento do preço do barril, constituem uma ameaça à recuperação económica mundial e, em particular, à recuperação da França", afirmou Patrick Devedjian durante uma apresentação de um projecto de lei sobre a orientação da energia na Assembleia Nacional.

O elevado preço do petróleo é uma tendência de longo prazo, pelo que é necessário "desenvolver as energias de substituição" e tentar controlar o crescimento do consumo energético, acrescentou o ministro.

No mercado de futuros norte-americano, o preço do petróleo está hoje a subir depois de uma explosão numa refinaria da BP no Texas, encontrando-se perto dos 54,13 dólares.

Preços do petróleo mais elevados significam custos de produção mais caros, que se podem reflectir no encarecimento dos produtos finais ou no aumento das dificuldades financeiras das empresas.

Neste cenário, a recuperação da actividade económica fica, por isso, mais complicada e pode demorar mais tempo.

Também o governo argentino indicou ontem que está a considerar a aplicação de sanções às empresas petrolíferas Shell, Esso et Sol Petroleo, depois de estas terem procedido a aumentos de preços dos combustíveis, que considerou injustificados. O ministro do Planeamento Federal, Julio de Vido, declarou à Radio del Plata que o governo "está a estudar todas as medidas possíveis que possam servir de sanções perante tal atitude".

Roménia e Bulgária são destinos atractivos para investir

O banco austríaco BA-CA concluiu que a Roménia e a Bulgária são actualmente os dois principais destinos de investimento directo no sudeste europeu e tornar-se-ão ainda mais atractivos quando aderirem à União Europeia, previsivelmente em 2007.

No ano passado, cerca de 50 por cento dos investimentos estrangeiros naquela região europeia (que inclui ainda a Albânia, Bósnia-Herzegovina, Croácia, Macedónia, Sérvia e Montenegro) destinaram-se à Roménia e os outros 25 por cento à Bulgária, concluiu um estudo realizado pelo Bank Austria-Creditanstalt. Com um total de quatro mil milhões de euros de investimento total, a Roménia superou a Croácia, economia que ocupou o primeiro lugar do ?ranking? em 2003.

O forte crescimento dos investimentos na Roménia deveu-se às privatizações das empresas eléctricas de Dobrogea e Banat, adquiridas pela italiana Enel.e Nacional Palestiniana (ANP).

BOLSA DE VALORES DE LISBOA E PORTO

COMENTÁRIO DO DIA. A bolsa portuguesa fechou ontem em alta, acompanhando a Europa, com o PSI-20 a ganhar 0,59 por cento, para 7818,5 pontos, suportado por EDP e Portugal Telecom. Na última sessão desta semana, toda a Europa encerrou em alta, ajudada sobretudo pelos sectores de telecomunicações e de serviços básicos (utilities). Dos 20 títulos que compõem o principal índice accionista português, metade subiu, apenas 5 desceram e 5 ficaram inalterados. Os destaques positivos pertenceram a EDP e PT, que lideraram os ganhos, bem como o BPI e Brisa. A EDP liderou os ganhos com uma valorização de 1,38 por cento, para 2,2 euros. A eléctrica subiu pela segunda sessão consecutiva, depois de passar 11 sessões em registar qualquer ganho. A Portugal Telecom acompanhou a tendência europeia e progrediu 1,23 por cento, para 9,03 euros, suportando a subida do índice.

MAIORES SUBIDAS

CONT. SGPS > Fecho anterior 1,55
Fecho de ontem 1,59 Variação (%) 2,58
TEIXEIRA DUARTE > Fecho anterior 1,11
Fecho de ontem 1,13 Variação (%) 1,80
FINIBANCO > Fecho anterior 1,24
Fecho de ontem 1,26 Variação (%) 1,61
BSCH NOM > Fecho anterior 9,40
Fecho de ontem 9,54 Variação (%) 1,49
EDP NOM > Fecho anterior 2,17
Fecho de ontem 2,20 Variação (%) 1,38

MAIORES DESCIDAS

FISIPE > Fecho anterior 1,36
Fecho de ontem 1,30 Variação (%) -4,41
CIN > Fecho anterior 5,50
Fecho de ontem 5,37 Variação (%) -2,36
FC PORTO > Fecho anterior 2,52
Fecho de ontem 2,49 Variação (%) -1,19
LISGRÁFICA > Fecho anterior 2,30
Fecho de ontem 2,28 Variação (%) -0,87
PORTUCEL N > Fecho anterior 1,44
Fecho de ontem 1,43 Variação (%) -0,69

BOLSA LISBOA (ACÇÕES OFICIAL)

EMPRESA	ANTERIOR	ÚLTIMO	VARIAÇÃO%
PARAREDE	0,36	0,36	
V.ALEG.ATL	0,43	0,43	
VALEG.ATLF	0,44	0,44	
T.DUARTE	1,11	1,13	1,80
C.AMORIM	1,18	1,18	
SONAE SGPS	1,17	1,17	
FINIBANCO	1,24	1,26	1,61
FISIPE	1,36	1,30	-4,41
SAG GEST	1,39	1,39	
PORTUCEL.N	1,44	1,43	-0,69
CIRES	1,45	1,45	
SUMOL.	1,54	1,54	
CONT SGPS	1,55	1,59	2,58
S.COSTA	1,82	1,84	1,10
COMPTA	1,92	1,92	
BCP....NPR	2,11	2,11	
E.D.P.NOM.	2,17	2,20	1,38
EFACEC SGPS	2,29	2,32	1,31
LISGRAFICA	2,30	2,28	-0,87
F.C.PORTO	2,52	2,49	-1,19
MOTAENGIL	2,53	2,52	-0,40
INAPA	2,65	2,64	-0,38
SPORTING	2,60	2,60	
BPI-SGPS	3,10	3,13	0,97
COFINA	3,25	3,24	-0,31
REDITUS	3,78	3,77	-0,26
SONAE.COM	3,90	3,89	-0,26
P.FERNANDE	3,93	3,93	
S.CAETANO	3,97	3,97	
CIMPORSGPS	4,37	4,38	0,23
SONAE IND.	5,00	5,05	1,00
IBERSOL	5,14	5,15	0,19
GRAO PARA	5,30	5,30	
CIN	5,50	5,37	-2,36
IMPRESA	5,50	5,52	0,36
NOVABASE*	6,01	6,02	0,17
BRISA-PRIV	6,44	6,46	0,31
BRISA	6,52	6,52	
BANIF.NPR	8,20	8,20	
EST.SOL..P	8,72	8,72	
TELECOM-N.	8,92	9,03	1,23
EST.SOLNPR	9,23	9,23	
BSCH.NOM	9,40	9,54	1,49
J.MARTINS	11,84	11,82	-0,17
BES.NPR	13,30	13,30	
PTMULT.NOM	19,20	19,26	0,31
ES.FINANC.	20,60	20,60	

TAXAS DE JURO

PRAZO	EURIBOR	LISBOR
Overnight	2,060	2,085
1 semana	2,080	2,093
2 semanas	2,080	2,096
1 mês	2,090	2,106
2 meses	2,110	2,125
3 meses	2,130	2,144
6 meses	2,200	2,215
1 ano	2,370	2,383

FUNDOS DE INVESTIMENTO, 24 DE MARÇO DE 2005

DESIG. ABREV	VAL. EURO.
ACÇÕES GLO	4,24
AF AC EURO	39,87
AF ACCOES	12,36
AF AMERICA	2,55
AF CPRAZO	7,31
AF DINÂMIC	5,22
AF E FIN	4,23
AF EQUILIB	4,83
AF EU UTI	4,74
AF EUROCART	9,91
AF INV A A	3,68
AF INV A E	3,59
AF INV ACCOE	2,20
AF INV AP	2,74
AF INV OBR	5,83
AF INV TF	6,37
AF JAPÃO	3,28
AF M EMERGEN	5,16
AF MULTINV	7,45
AF OBRIG	6,61
AF OBRIG R	14,11
AF OBRIGAÇ	5,85
AF PORTFOLIO	8,91
AF PPA	19,83
AF PRUDENTE	5,60
AF RENDIMIEN	5,00
AF T FIXA	10,18
AF TESOURA	5,15
ALVES RIBE	5,92
AR MEPORTU	65,73
Alves Ribe	31,06
BAN E AC	2,28
BAN E R ME	5,00
BAN EST AG	2,84
BAN EST CO	5,02
BAN EST EQ	4,12
BAN OBRIG.	5,02
BANIF ACCO	4,52
BANIF E OB	6,28
BANIF E TE	6,59
BANIFUNDO PP	5,78
BARC FPR/E	11,47
BARC GL MO	10,73
BBVA B EUR	2,42
BBVA CASH	8,87
BBVA DISP	8,39
BBVA MIXTO	4,76
BBVA MULTI	4,39
BBVA PPA	5,17
BBVA TX.FI	7,92
BCL CP	10,59
BCL FPA	14,81
BCL FPR/E	12,54
BCL GLOBCO	7,03
BCL PRACPT	12,07
BCL PRETES	9,03
BCL PROBPT	8,82
BCL REND	11,69
BCP GT	5,78
BIC PPR	13,33
BIC TFTES	6,40
BIG CREC G	5,13
BIG EU CA	5,51
BIG MOD	11,26
BIG SEC	5,64
BIG VALOR	9,60
BNC AC	3,18
BNC ETF	5,86
BNC G.25	5,16
BNC G.50	4,26
BNC G.75	3,55
BNC PPA	5,46
BNC REND	8,08
BNC VALOR	3,51
BPI	0,98
BPI ACCOES	18,62
BPI AMERIC	4,84
BPI BONDS	6,61
BPI BRASIL	4,10
BPI EUROPA	10,14
BPI EUROTX	10,84
BPI FIN	4,43
BPI GLOBAL	7,01
BPI LIQ	6,36
BPI O A RE	7,02
BPI PORTUG	11,64
BPI POUPAC	13,52
BPI REESTR	5,17
BPI REF IN	12,76
BPI REFORM	12,90
BPI RENDA TR	5,02
BPI T VAR	7,41
BPI TESO	6,69
BPI TX FIX	5,56
BPI TX VAR	5,57
BPI UNIV.	5,10
BPI VIDA T	4,17
BPI VIDA T	5,55
BPI VIDA T	5,52
BPN ACÇÕES	5,30
BPN OPTIM	5,75
BPN SEG	5,78
BPN TESOURAR	5,27
BPN VAL	5,98
CAIXA MULT	5,38
CAIXAGEST	10,94
CAIXAGEST	3,11
CAIXAGEST	2,80
CAIXAGEST	2,75
CAIXAGEST	3,47
CAIXAGEST PP	14,67
CG G EUROO	6,16
CG GEUROAC	3,22
CG GINTERO	4,60
CG GLUSOAC	4,06
CG GMON	5,73
CX MAXIV	4,30
CXG A. EUR	8,06
CXG AC PT	15,97
CXG CPRAZO	9,52
CXG INV	6,15
CXG INV 2	5,78
CXG MOEDA	6,75
CXG OB. EU	8,85
CXG PPAVFI	8,51
CXG REND	5,00
CXG RMENS	4,99
CXG TES	10,13
E S A GLOB	7,07
E S AC AME	7,91
E.F. BA SE	21,84
E.F. TEL C	7,64
E.F.ACÇÕES	20,70
E.F.CÍCLIC	22,82
E.S. FIX I	4,79
E.S. LIQ.	7,08
E.S. MERC	4,25
E.S. OPCAO C	5,27
E.S. OPCAO D	4,14
E.S. PORTF	5,09
E.S. TOP R	5,56
E.S.PORT I	5,20
ES A EUROP	9,83
ES CAPITAL	9,09
ES CPFTES	105,34
ES MON F T	6,17
ES OBRIEUR	9,48
ES OGLOBAL	9,04
ES POR ACC	5,34
ES POUPAC	12,07
ES RENDTRI	5,01
ES RENMENS	4,98
ES TESFTES	7,05
ESOPMOD	4,80
ESPIRITO S	10,32
ESPORTF FF	5,65
ESPÍRITO S	7,33
ESPÍRITO S	9,70
EST MOD FF	5,52
EUR CAP 20	50,20
EURO C.2004	50,15
EUROSUL	21,00
F MERC MON	5,46
F.T.SNOVOF	10,22
FF AF M ALFA	7,00
FF AF M BETA	6,97
FF AF M DELT	6,94
FINI B C	4,01
FINI S C	2,95
FINIB MEMR	9,70
FINICAP	5,75
FINIGLOB	6,40
FINIRENDM	5,16
GEST ACTFF	6,00
M AC EUR	42,93
M. GEST.DI	33,66
M. GEST.EQ	43,32
M. GEST.PR	47,14
MERCADOS E	5,45
MG AC EU	33,85
MG ACCOES	92,19
MG MONET	61,45
MG OBR AGR	53,01
MG OBRIG	79,94
MG REND M	49,91
MG TES	79,68
MG TF	62,71
MULTIBOND PR	5,29
MULTIGLOBA	5,19
MULTINV	5,54
NOV ECON 2	19,52
NOVO FOBR	10,79
OBRIG 7	5,83
POS GES GL	54,22
POST ACC	9,01
POST CAP	13,20
POST REND	5,00
POST TES	9,05
PPA FINIBANC	7,95
PRESTI 201	4,61
PRESTI 202	4,31
PRESTI2035	3,99
RAIZ CONSE	4,98
RAIZ EUR	3,82
RAIZ GLOB	4,49
RAIZ POUP	7,95
RAIZ REND	5,81
RAIZ TES	7,23
RAIZPOUPAC	14,87
RED E COM	49,87
S FPR	11,95
SANT A EUR	3,85
SANT MULTI	4,77
SANT.IAC I	3,88
SANT.TELC	2,75
SANT.UNIBA	4,50
SAPORT	21,91
SAU LAZ	34,57
SIBERA	8,56
SMULTIPOU	5,48
SPPA	28,22
TOT OBRIG	5,65
TOTTA C. E	50,29
UNICAR PRO	6,22
UNICART M	5,88
UNIPPR/E	18,10
UNITAXA F	9,66
V.FUTURO 2	24,77
VALOR FUT.	5,82

NACIONAIS: IMOBILIÁRIOS

Desig. Abrev	Val.Últ.
AMORIM*	5,38
BNC PREDF	9,57
BONANCA I *	36,76
BPN IMOGLO	1.059,41
BPN IMONEG	6,10
BPN IMOREA	107,10
BPN RE	666,72
COR VIEGAS	10,06
EFISA IMOB	66,75
EUROFUNDO	2.484,95
FIIMOBFFTU	5,81
FINIMOBIL	76,61
FINIPRED	7,25
FUNDICENTR	1.000,00
FUNDIMO	7,81
GEF 2	8,34
GESPATREND	10,82
GEST IMOB	6,77
GESTIMO*	8,28
GRUPO BFE	5,78
HISPIMOB 2	4,05
IMODESENVOL.	7,29
IMOFOMENTO	5,40
IMOREND.	5,74
IMORENDA	5,00
IMOS ACUM	4,73
IMOSOCIAL*	6,18
IMOSONAE 2	71,53
IMOVEST	9,08
LUSIMOVEST	59,59
MARGUEIRA CA	1,03
MAXIRENT *	7,66
NOVIMOVEST	5,91
PORTF IMOB	7,13
PRESTGES 1	84,99
PROMOVEST *	1.000,00
REND PRED	5,00
SAUDEINVESTE	1.026,17
TDF	13,86
TUR II	53,72
URBIFUNDO	6,31
VILA GALE *	27,51
VIP	8,94
VIS ESCR	5,93

INDÍCES GERAIS

DESIGNAÇÃO	ANTERIOR	ÚLTIMO	VAR.(%)
PSI-20	7.772,70	7.818,50	0,59
PSI-Geral	2.290,12	2.294,26	0,18
IBEX 35	9.252,10	9.309,30	0,62
MADRID	991,35	997,90	0,66
AEX AMSTERD.	369,06	371,62	0,69
CAC 40	4.032,41	4.078,31	1,14
FTSE LATIBEX	1.075,20	1.077,10	0,18
FTSE 100	4.910,40	4.922,50	0,25
DAX	4.317,20	4.341,51	0,56
MIBTEL	24.340,00	24.503,00	0,67
S&P 350	1.085,56	1.092,63	0,65
S&P EURO	1.190,95	1.200,57	0,81
EURO STOXX50	3.036,85	3.060,67	0,78
DJ STOXX 50	2.854,44	2.867,44	0,46
EUROTOP 100	2.333,73	2.348,43	0,63
EUROTOP 300	1.078,35	1.084,84	0,60
DOW JONES	10.456,00	10.487,00	0,30
NASDAQ 100	1.471,77	1.478,97	0,49
S&P 500	1.172,53	1.175,81	0,28
NIKKEI	11.739,10	11.779,40	0,34
HANG SENG	13.603,60	13.584,50	-0,14

CÂMBIOS INDICATIVOS

MOEDA	EUROS
Coroa CHECA	30,097
COROA DA ESLOVÁQUIA	39,035
COROA DA ESTÓNIA	15,6466
COROA DA ISLÂNDIA	79,68
COROA DINAMARCA	7,4497
COROA NORUEGUESA	8,2000
COROA SUECA	9,1087
DÓLAR AUSTRALIANO	1,6803
DÓLAR CANADIANO	1,5809
DÓLAR DA N. ZELÂNDIA	1,8211
DÓLAR DE HONG-KONG	10,1258
DÓLAR DE SINGAPURA	2,1383
DÓLAR DOS E.U.A.	1,2982
ESCUDO CABO VERDIANO	110,265
FORINT DA HUNGRIA	247,28
FRANCO SUÍÇO	1,5538
IENE DO JAPÃO	138,10
LATS DA LETÓNIA	0,6960
LEU DA ROMÉNIA	36.600
LEV DA BULGÁRIA	1,9558
LIBRA DE CHIPRE	0,58420
LIBRA ESTRELINA	0,69440
LIRA DE MALTA	0,4314
LIRA TURCA	1,7575
LITAS DA LITUÂNIA	3,4528
PATACA DE MACAU	10,4296
RAND DA ÁFRICA DO SUL	8,0565
REAL BRASILEIRO	3,5421
TOLAR DA ESLOVÉNIA	239,6800
WON DA COREIA DO SUL	1.315,73
ZLOTY DA POLÓNIA	4,1207

TAXAS DE CÂMBIO IRREVOGÁVEIS

MOEDA	1 EURO
FRANCO BELGA	40.3399
MARCO ALEMÃO	1.95583
DRACMA GREGO	340.75
PESETA ESPANHOLA	166.386
FRANCO FRANCÊS	6.55957
LIBRA IRLANDESA	0.787564
LIRA ITALIANA	1936.27
FRANCO LUXEMBURGUÊS	40.3399
FLORIM HOLANDÊS	2.20371
XELIM AUSTRÍACO	13.7603
ESCUDO PORTUGUÊS	200.482
MARKKA FINLANDESA	5.94573

INTERNACIONAL

Oposição conquista o poder no Quirguistão e anuncia novas eleições

O Quirguistão parece estar a viver uma revolução análoga à que ocorreu na Ucrânia, outra ex-república da União Soviética

O Quirguistão vive uma revolução análoga à congénere ucraniana / YURI KOCHETKOV/EPA

O presidente quirguize Askar Akayev assinou ontem a sua demissão, informou o líder da oposição Félix Kulov, citado pela agência Ria-Novosti. Antes, a agência russa Interfax noticiara que Askar Akayev tinha fugido de avião para Rússia, e a família para o Cazaquistão, onde já chegou.

Esta demissão e fuga surge ao fim de quase um mês de protestos em crescendo, tendo a oposição quirguize tomado ontem a sede do governo central, em Bishkek, e anunciado a realização de novas eleições.

"Vamos estabelecer a ordem. Vamos impedir as pilhagens. Vamos realizar as nossas próprias eleições para dar início à nossa governação", declarou aos milhares de manifestantes reunidos em frente da sede do governo Kurmanbek Bakiev, um antigo primeiro-ministro que se afirmou como um dos principais dirigentes da oposição ao presidente Askar Akayev.

"Akayev foi afastado de facto do poder. O parlamento vai reunir-se ainda o mais breve possível, em sessão extraordinária, para nomear o actual primeiro-ministro, Nikolai Tanayev, presidente interino", declarou depois Edil Baisalov, presidente da coligação Pela Democracia e Pela Sociedade Civil.

Entretanto, segundo a Interfax, manifestantes libertaram o dirigente da oposição Félix Kulov, antigo vice-presidente e antigo ministro do Interior, detido há cinco anos alegadamente por motivações políticas, ao tomarem edifícios chave da administração central. Para alguns analistas, a libertação de Kulov pode ser um factor unificador da oposição quirguize, até agora sem um líder único

A tomada da chamada Casa Branca, um edifício ao estilo soviético que alberga no sétimo andar a sede da presidência desta república da Ásia Central, culminou a primeira grande manifestação da oposição na capital, Bishkek, marcada por violentos confrontos com a polícia antidistúrbios que deixaram pelo menos 30 pessoas feridas.

Mas a atitude das forças de segurança mudou quando os manifestantes começaram a avançar para a sede do governo, com os jornalistas no local a relatarem que muitos dos militares e polícias de guarda ao edifício se afastaram sem opor qualquer resistência aos manifestantes.

Cerca de 800 deles entraram no perímetro do edifício e, destes, metade entrou na sede do governo, espalhando-se rapidamente aos vários andares e começando a lançar pelas janelas retratos do contestado presidente Askayev, no poder há 15 anos, na origem do movimento de protesto.

A oposição acusa Akayev de ter manipulado as eleições legislativas de 27 de Fevereiro e 13 de Março, em que obteve uma esmagadora maioria dos votos, na tentativa de se perpetuar na presidência através da formação de um parlamento "fiel".

Depois dos primeiros manifestantes, os principais dirigentes da oposição entraram no edifício, ao mesmo tempo que outros opositores tomavam a televisão estatal, que só a partir desse momento começou a cobrir os acontecimentos em Bishkek.

Dentro da "Casa Branca", segundo testemunhas ouvidas pelos jornalistas estrangeiros, alguns funcionários e agentes da polícia foram agredidos pelos manifestantes, enquanto dois ministros, os responsáveis pela Justiça e pela Defesa, foram retidos por elementos da oposição que os obrigaram a assinar cartas de demissão e os puseram, depois, em liberdade. Apesar da tensão, a capital parece manter-se relativamente calma, à excepção da zona onde se situa a sede do governo, segundo a embaixada da Rússia.

Um país pobre, autocrático e montanhoso

O Quirguistão, república da Ásia Central onde a oposição tomou ontem o poder era governado por Askar Akayev desde 1990. É um país montanhoso, sem acesso ao mar, onde a maioria do seu território (198.500 quilómetros quadrados) está situado a mais de 3.000 metros de altitude. Faz fronteira com o Cazaquistão a norte, o Tajiquistão a sul, o Uzbequistão a oeste e a China a leste.
Tem cinco milhões de habitantes, dos quais 65,7 % de quirguizes, 13,9 % de uzbeques e 11,7 % de russos..75 por cento da população são muçulmanos e 20 ortodoxos russos.
Em 1936 tornou-se uma das 15 repúblicas da URSS. A república proclamou a sua independência em Agosto de 1991. A pobreza atinge mais de 64 % da população. A economia assenta na criação de gado, algodão e cereais e na indústria têxtil.

Pato Mandarim

"Até que a morte os separe..."

Tiago Reis

Aqui está um bichinho a quem se lhe deve tirar o chapéu! Será que é pelas plumangens coloridas (o macho é mais azul; a fêmea, mais verde) e bico original? Sem dúvida que os tem, mas não é por isso. Será que é por ser simpático e engraçado? A imagem diz tudo, mas não. Na verdade, a principal característica - e única entre os animais - do pato mandarim (aix galericulata) reside na sua capacidade em permanecer toda a vida... fiel!

Isso mesmo! Ao contrário de todos os outros animais, nos quais se incluem os serers humanos, que, mesmo casados, não resistem ,por vezes, a umas facadinhas no matrimónio (!), este pequeno pato tem como princípio escolher um(a) parceiro(a) e ficar com ela para o resto da vida. E mesmo que se o coloque no meio de 1000 tentadoras criaturas semelhantes, ele volta sempre para o seu amor, com o qual fica até à morte, após a qual terá de procurar, e só aí, os braços de conforto de outro!

Um facto que faz do pato mandarim um símbolo do amor e da fidelidade na China num ritual que esta ave faz questão de levar a outros lados do mundo, já que , na época da reprodução, migram até outros lados da Ásia e mesmo da Europa. E nem nessas viagens ele muda de parceiro, preferindo o conforto do ninho que constrói nas árvores das florestas, tendo como requisito ter muita vegetação e água por perto. É aí que encontra a maior parte da alimentação e o refúgio em relação aos predadores, já que, apesar de resistentes (nunca se molham!), são aves vulneráveis a ataques. Talvez por isso as crias do mandarim nasçam muito espertas e aprendam facilmente a viver sozinhas, apesar do carinho das mães. É que, para além de serem muito ciumentas para com os machos (aos quais até chegam a bater se suspeitarem de alguma coisa...), gostam também de manter as crias debaixo de olho, não vão elas aproveitar a sua grande beleza (o mandarim é considerado o pato mais bonito do mundo) para enfeitiçar outros "marrecos". Para comprovar (a beleza e... a fidelidade) junto dos muitos pares de mandarins que povoam o Jardim das aves do Zoo da Maia...

Ficha

Ordem
Anseriformes

Incubação
28/30 dias (9 a 12 ovos/postura)

Tamanho
47 cm de comprimento

Habitat
Lagos, rios e pântanos rodeados por florestas densas em vegetação

Alimentação Selvagem
Plantas aquáticas, sementes, crustáceos, insectos, vermes e peixes

Onde vivem
Ásia Oriental

Mariana Costa Jesus

7.º B
Escola EB 2.3 Nicolau Nasoni

A Páscoa

A Páscoa é um dia em que a família está unida. Nesse dia comemos amêndoas e ovos de chocolate. As pessoas mais pequenas (as crianças) adoram que os pais lhes escondam os ovos de chocolate. É claro que alguns não sabem que são os pais que escondem. Pensam que é o coelhinho da Páscoa. Este ano a Páscoa é dia 27 de Março, normalmente é em Abril, porquue é uma festa móvel.
Também na Páscoa os afilhados dão às suas madrinhas um ramo de flores, elas dão-lhes o folar: roupa, dinheiro, brinquedos, etc.
Eu gosto da Páscoa principamente por causa do chocolate.

Mariana Costa Jesus

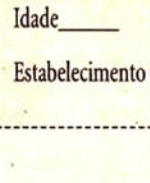

Catarina Isabel Santos Oliveira

9 anos
4.º ano
Escola E.B. 1 e J. I. dos Carvalhos

A Páscoa

A Páscoa nunca tem dia certo para se comemorar. No dia de Páscoa há muitas tradições. Ex.: Costuma-se depois das missas cá fora à entrada vender-se regueifas doces.
As coisas que eu mais gosto na Páscoa são: as amêndoas, os ovos de chocolate, pão-de-ló e as regueifas doces.
Outra tradição no dia de ramos os meninos e as meninas dão um ramo aos padrinhos e os padrinhos dão o folar.
Também há mais uma tradição que eu gostava de dizer: Jesus representado na cruz anda de porta em porta para ser beijado mas, nem todas as pessoas lhes abrem a porta.
A Páscoa é muito alegre, e é um dia muito bonito, porque Cristo ressuscitou.

Catarina Isabel Santos Oliveira

Para participar, basta recortar o cupão inserido aqui ao lado e enviá-lo, juntamente com um texto ou desenho sobre a Primavera, a Páscoa ou Vida Animal e uma foto do autor para a sede do nosso jornal. Cada carta dará direito a uma senha válida para levantar duas entradas no Zoo da Maia. O passatempo vai decorrer entre o Carnaval e a Páscoa. A carta deverá ser enviada para "O Comércio do Porto" - Rua Fernandes Tomás, 352 - 1.º - 4000-209 Porto.

Nome_____

Morada_____

Idade____ Ano____ Turma____

Estabelecimento de Ensino_____

ao Zoo da Maia

Susana Filipa Lourenço Gomes

10 anos

4.º ano

Escola EB. 1 e J. I. dos Carvalhos

A Páscoa

Na Páscoa celebra-se a ressurreição de Jesus Cristo. A Páscoa é celebrada sempre num domingo, chamado o Domingo Pascal.
Antes do Domingo Pascal, existe o Domingo de Ramos, onde os afilhados devem oferecer aos seus padrinhos e madrinhas um presente.
Geralmente, alguns meninos, como eu, ficam apressados, querendo que os dias passem depressa até ao Domingo Pascal chegar.
No Domingo Pascal, os afilhados voltam a casa dos seus padrinhos para receberem o folar.
Normalmente recebe-se dinheiro, um ou dois ovos de chocolate, roupas, relógios, etc...
Eu gosto da Páscoa porque posso comer muitos ovos de chocolate.

Susana Filipa Lourenço Gomes

Pedro

7.º B

Escola EB 2.3 Nicolau Nasoni

A Páscoa

Eu gosto muito da Páscoa porque neste dia tenho a minha família junta e também recebo um presente dos meus padrinhos.
Também não é só receber temos que lhes dar um ramo e carinho.
No domingo de Páscoa vou para casa da minha avó todo o dia.
Depois de almoçar vou jogar à bola com os meus primos e também jogo computador.
As vezes fico lá a dormir outras vou para minha casa.
É assim que passo o dia de Páscoa.

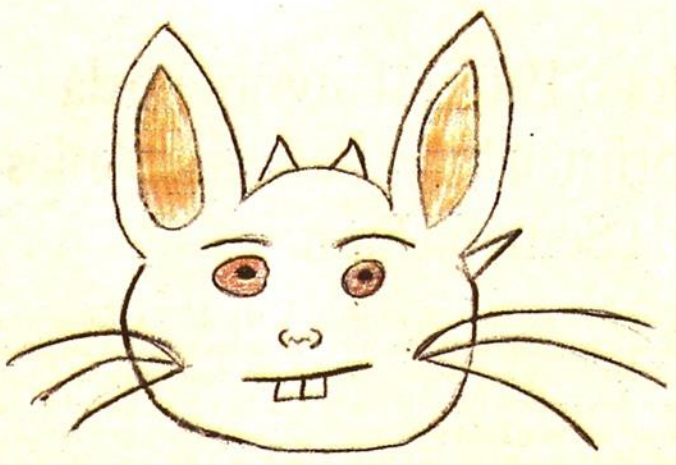

Pedro

Susana Cantante

Colégio Internato dos Carvalhos

Eu vivo a Páscoa com muita alegria e em família.
Nesse dia a família vem toda a minha casa e em todas as caras há um grande sorriso de uma enorme felicidade!
Os meus pais que são óptimos a organizar festas, por isso costumam fazer uns jogos para entreter os meus primos como por exemplo "onde estão os ovos?" (Os ovos estão escondidos num determinado sítio da casa e os participantes têm de os encontrar) e "Jogo das pistas" (As pistas estão escondidas por toda a casa e os participantes têm de as encontrar, mas é claro que no início os organizadores dão a primeira pista para os participantes se organizarem a última pista leva-los-à a uma recompensa que costumam ser amêndoas).
. Depois vamos lanchar e como sempre deliciamo-nos com o delicioso pão-de-ló que a minha tia costuma trazer de Ovar.
Como sempre as "mulheres" e os "homens" têm de pôr a conversa em dia a as "crianças" aproveitam e também põem a brincadeira em dia.
Por fim chega a hora de jantar onde comemos, entre outras coisas, o famoso cabrito da minha avó.
E assim se passa um Domingo inesquecível!!

Susana Cantante

João Vieira

Colégio Internato dos Carvalhos

Páscoa

A Páscoa é uma ocasião especial que se comemora há muitos anos.
Antigamente celebrava-se o "Pessach" ou "Passover", a Páscoa Judaica. É uma das celebrações mais importantes do calendário judaico, sendo celebrada durante 8 dias. Esta celebração judaica comemora o êxodo dos Israelitas do Egípto, da escravidão para a liberdade, durante o reinado do faraó Ramsés II.
Nos nossos tempos, esta celebração é a passagem de cristo, da morte para a vida.
Também se realiza uma actividade que é uma procura de ovos de chocolate, que alguém esconde dizendo que foi o "Coelho da Páscoa" que os escondeu.
Eu vivo a Páscoa num ambiente familiar com um almoço em família. Não ligo muito ao período Pascal de não comer carne só a minha avó que nunca deixa comer-se carne às sextas-feiras.
Para mim a Pásco é uma época de Paz entre todos, em que não devia haver guerras. Os cristãos devem viver a Páscoa com muita felicidade e alegria porque se está a celebrar um evento importante na história de Cristo.

João Vieira

Nuno Queirós Moreira Lopes

9 anos

4.º ano

Escola EB. 1 e J. I. dos Carvalhos

A Páscoa

A Páscoa é uma festa cristã tal como o Natal. Na Páscoa celebra-se a ressurreição de Cristo. Os católicos preparam-se para a festa 40 dias antes, rezando e jejuando no períodos a que se chama Quaresma.
No domingo de Páscoa Cristo ressuscitou pelo que, nas famílias cristãs é dia de festa. A família reune-se, a ementa é melhorada conforme as tradições de cada região. Não costuma faltar o pão-de-ló, as amêndoas e os chocolates. Nas cidades, porque as casas são muitas já não há compasso, mas nas aldeias os habitantes abrem as portas para o padre benzer já que diz a tradição que Cristo abençoa as casas cujas portas estiverem abertas. Com tudo eu acho que Cristo não se esquece dos que vivem nas cidades e que por causa dos ladrões não podem ter as portas abertas!!!
Só falta referir que também é tradição os afilhados e padrinhos trocarem entre si o conhecido folar.

Nuno Queirós Moreira Lopes

Bruno Miguel do Couto Carvalho Sereno

9 anos

4.º ano

Escola EB.1 e J. I. dos Carvalhos

A Páscoa

A Páscoa é uma festa bonita.
Para os católicos é a ressurreição de Jesus. Existem os bolos tradicionais desta festa, como os folares com ovos e em determinadas regiões sem ovos. Também se trocam ovos de chocolate embrulhados em bonitos papéis bastante coloridos. Também se comem vários tipos de amêndoas, como por exemplo: as de chocolate, as de licor, torradas, entre outras. Os afilhados dão um ramo de flores às madrinhas no domingo anterior ao domingo de Páscoa. No dia de Páscoa as madrinhas dão o folar aos afilhados.
No domingo de Páscoa também é habitual as casas serem visitadas pelo Compasso Pascal para beijarmos Jesus.

Bruno Miguel do Couto Carvalho Sereno

© Disney

O Comércio do Porto dá-lhe a oportunidade de oferecer aos seus filhos autênticos minilivros Disney com os últimos sucessos do cinema.

Mostre o carinho que tem pelos seus filhos e proporcione-lhes uma colecção de histórias maravilhosas da Disney, fantasticamente ilustradas e que vão fazer sonhar e o gosto pela leitura dos mais novos.
101 Dalmatas, Flubber, Mulan, Toy Story 2, Tarzan, Dinossauro, Hércules...

Ao sábado um minilivro com O Comércio do Porto, mais 3,30 euros.

dia 26 Março
O Planeta do Tesouro
por apenas 3,30€*

Disney

O Comércio do Porto

*preço mediante apresentação do cupão promocional publicado na última página do jornal

O Comércio do Porto
Sexta-feira, 25 de Março de 2005

Exército dos EUA com problemas de recrutamento apela ao patriotismo

Os conflitos no Iraque e no Afeganistão estão a colocar ao exército americano problemas de falta de efectivos para manter a sua intervenção

A falta de efectivos é um problema que se coloca ao exército norte-americano / *MOHAMMED JALIL/EPA*

O Exército dos Estados Unidos prepara uma campanha para despertar o patriotismo dos pais norte- americanos para que animem os filhos a alistarem-se, de modo a poder alcançar os seus objectivos de recrutamento, revelou quarta-feira fonte militar.

O secretário do Exército norte-americano, Francis Harvey, anunciou esta iniciativa numa conferência de imprensa em que admitiu que o mais provável é que em Março e Abril não se cumpram os objectivos fixados em matéria de recrutamento.

"Vamos apelar para o patriotismo. Vamos apelar para o valor de prestar serviço (ao país)", defendeu Harvey, precisando que se trata de uma "chamamento nobre".

A campanha do Pentágono dirige-se às pessoas que têm mais influência sobre os jovens, especialmente os pais, mas também os professores.

O responsável do Exército quis deixar claro que, independentemente de esta iniciativa dar ou não resultados, não vê necessidade de voltar a introduzir o serviço militar obrigatório.

"É uma possibilidade que nem sequer se colocou e não vejo nenhuma necessidade de fazê-lo", disse Harvey, embora alguns congressistas tenham começado a equacionar esta hipótese.

O Exército sofre de falta de pessoal desde o passado mês de Fevereiro devido, sobretudo, às guerras no Afeganistão e no Iraque.

Militares britânicos não deixarão o país até 2006

Por outro lado e no mesmo sentido, uma comissão parlamentar britânica anunciou ontem que os militares ingleses não podem ser retiradas do Iraque antes de 2006 porque Londres e Washington não prepararam suficientemente o pós-Saddam e as forças de seguranças iraquianas não estão aptas a rendê-las.

À luz do estado da rebelião e do das forças de segurança iraquianas parece provável que as forças britânicas estejam presentes no Iraque em 2006", considerou a comissão da Câmara dos Comuns para as Forças Armadas, acrescentando que os efectivos deverão permanecer sensivelmente os mesmos.

"Uma série de erros e de más avaliações" presidiram aos preparativos da intervenção da coligação liderada pelos Estados Unidos e Reino Unido, sublinhou. Segundo ela, "os apelos (a favor) de uma retirada das tropas britânicas no Iraque são prematuros".

Cerca de 8.500 militares britânicos estão estacionados no Iraque, ou seja o contingente mais importante numericamente depois do norte-americano, mais de 150 mil militares.

Para a comissão, as decisões da coligação relativas à reconstrução das forças iraquianas foram caracterizadas pelo "curto prazo e a indecisão".

"Só tardiamente é que a coligação começou a constituir as forças de segurança iraquianas", estimou, sublinhando que "as fraquezas do programa de reformas quase minaram os sucessos iniciais das operações militares".

Apelou também para uma presença acrescida de elementos da organização das Nações Unidas no Iraque, para tentar apaziguar a situação no país o mais breve possível.

Jornalista Giuliana Sgrena deixa hospital

A jornalista italiana Giuliana Sgrena, atingida num tiroteio de uma patrulha norte-americana em Bagdad durante a sua libertação, a 4 de Março, deixou ontem o hospital onde estava internada desde a sua chegada a Roma.

Repatriada a 5 de Março, Sgrena foi submetida a duas intervenções cirúrgicas, ao pulmão e ao ombro esquerdo respectivamente, depois de ter sido atingida num tiroteio.

Giuliana Sgrena, enviada especial do jornal independente de esquerda "Il Manifesto", foi ferida no ombro por tiros norte- americanos, pouco depois da sua libertação, quando se dirigia para o aeroporto de Bagdad acompanhada por dois agentes italianos encarregados de a enviar para Itália.

Um dos dois agentes, Nicola Calipari, de 51 anos, foi morto ao tentar proteger a jornalista com o próprio corpo.

Está já a decorrer uma investigação conjunta, conduzida por norte-americanos e italianos, para apurar os factos deste incidente.

O ministro da Justiça italiano, Roberto Castelli, enviou um pedido oficial aos Estados Unidos para autorizar que peritos italianos examinem o veículo no qual seguiam os três italianos.

Até ao momento, os militares norte-americanos em Bagdad impediram os peritos italianos de terem acesso à viatura.

Por isso, repetem-se em toda a Itália as manifestações de protesto contra a presença de militares transalpinos entre as forças de coligação deslocadas no Iraque.

Ramos Horta critica Núncio Apostólico em Timor-Leste

"O representante do Vaticano em Timor- Leste meteu-se onde não era chamado, demonstrou falta de sensibilidade e produziu declarações "belicosas" durante a sua recente estada no país, afirmou ontem o ministro dos Negócios Estrangeiros timorense, José Ramos Horta.

O Núncio Apostólico Malcolm Raamjiph foi citado pela imprensa timorense como tendo considerado que a posição do governo de Díli relativamente ao ensino da Religião Moral vai contra os interesses do povo timorense.

Falando em Díli, onde se deslocou para presidir às cerimónias do domingo de Ramos, que se celebrou no passado dia 20, monsenhor Malcolm Raamjiph encorajou os timorenses a confrontarem os que tentam destruir a Igreja".

Em causa está a anunciada intenção do governo presidido por Mari Alkatiri de proceder a partir deste ano lectivo a uma experiência piloto em 32 escolas de todo o país, visando retirar a disciplina de Religião do currículo escolar.

O governo pretende, designadamente, remeter para os encarregados de educação a opção pela escolha dessa disciplina e atribuir à hierarquia católica o ónus do pagamento dos salários dos professores que leccionem religião.

Em apoio da sua tese, Alkatiri lembra a laicidade do Estado, consagrada na Constituição da República, e o facto de manter cerca de mil docentes na folha de vencimentos do Ministério da Educação, que leccionam em estabelecimentos de ensino geridos pela Igreja Católica.

"Os comentários imputados ao Núncio Apostólico constituem uma indesejável interferência nos assuntos internos de Timor-Leste O Núncio Apostólico parece estar mais interessado em acirrar tensões do que em apaziguar e ajudar a construir consensos", sublinhou Horta.

"Relativamente ao papel do Vaticano na história da luta de Timor-Leste pela independência é melhor não falarmos do passado. Os bispos e os padres de Timor-Leste sabem muito bem qual foi esse papel e, particularmente, o que fizeram os Núncios Apostólicos que desde 75 estavam em Jacarta", disse.

João Paulo II ausente pela primeira vez das cerimónias da Semana Santa

As celebrações de quinta-feira santa começaram ontem na Basílica de São Pedro, no Vaticano, sem o Papa João Paulo II, que acompanhou as cerimónias pela televisão por estar ainda a recuperar da intervenção cirúrgica a que foi submetido.

O cardeal italiano Giovanni Battista Re, que presidiu à primeira celebração do dia, leu uma mensagem do Papa, em que este sublinha estar em comunhão espiritual com os cardeais, bispos e padres de Roma e do mundo inteiro. "Uno-me através do pensamento a todos, que se juntaram para a celebração. A partir do meu apartamento, através da televisão, estou espiritualmente entre vós", diz-se na mensagem.

O Papa, com 84 anos, sofre da doença de Parkinson e está a recuperar de uma traqueotomia a 24 de Fevereiro, na sequência de uma crise respiratória causada por uma gripe que contraiu no início do mês passado. Desde que saiu do hospital, a 13 de Março, o Papa tem aparecido apenas por breves instantes à janela do seu quarto, no Vaticano, para saudar os fiéis que se concentram na Praça de São Pedro.

Esta foi a primeira vez que o Papa não presidiu à celebração em que são benzidos os santos óleos a utilizar ao longo de todo o ano nos sacramentos religiosos, nomeadamente baptizados e ordenação de novos sacerdotes. Ontem à noite, a missa de celebração da Última Ceia foi presidida pelo cardeal colombiano Trujillo, chefe do Conselho Pontifício para a família.

DESPORTO

LIGA DE HONRA FC Marco

Presidente Jorge Sousa está "demissionário"

Líder do clube marcuense define o seu futuro a 8 de Abril. Pág. 38

SuperLiga ■ Jornada 27 ■ FC Porto Gil Vicente

McCarthy em Joanesburgo por imposição da federação sul-africana

■ O seleccionador Stuart Baxter desconfia da indisponibilidade física do ponta-de-lança e acredita que o jogador do FC Porto poderá recuperar a tempo de alinhar frente ao Uganda

Pedro Jorge da Cunha

Depois da expulsão em Alvalade, a terceira da temporada para Benni McCarthy, o avançado vê-se envolvido em mais uma questão delicada. Apesar de os responsáveis do FC Porto terem informado a federação sul-africana da indisponibilidade física do jogador, devido a uma mialgia na coxa esquerda, o seleccionador Stuart Baxter exigiu que o atacante viajasse para a concentração da selecção. Ontem de manhã, McCarthy abandonou mesmo a cidade Invicta, tendo como destino Joanesburgo.

A África do Sul tem um importante compromisso frente ao Uganda, a contar para a fase de qualificação para o mundial de 2006, e o técnico parece desconfiar da lesão de que Benni padece.

"Não estou certo da verdadeira gravidade da lesão dele, nem satisfeito com os procedimentos do FC Porto relativamente à viagem do McCarthy para a África do Sul", afiançou Stuart Baxter.

"Por isso mesmo pedimos que o jogador viajasse até cá, para que os nossos médicos o observem. Depois tomaremos a decisão sobre se pode ou não jogar", explicou o responsável técnico dos 'bafana bafana', acreditando que o problema muscular que afecta o jogador portista "não é grave".

Ainda sobre o atleta do FC Porto, Stuart Baxter acredita que as expulsões de que tem vindo a ser vítima não têm a ver com a indisciplina, mas com o facto de Benni não conseguir "controlar a sua frustração".

"Estou certo que ele está frustrado pelo Porto não estar a conseguir os resultados que conseguiu num passado recente. Nem ele próprio deve estar satisfeito com as suas exibições, por isso encontra-se desmoralizado", assegurou.

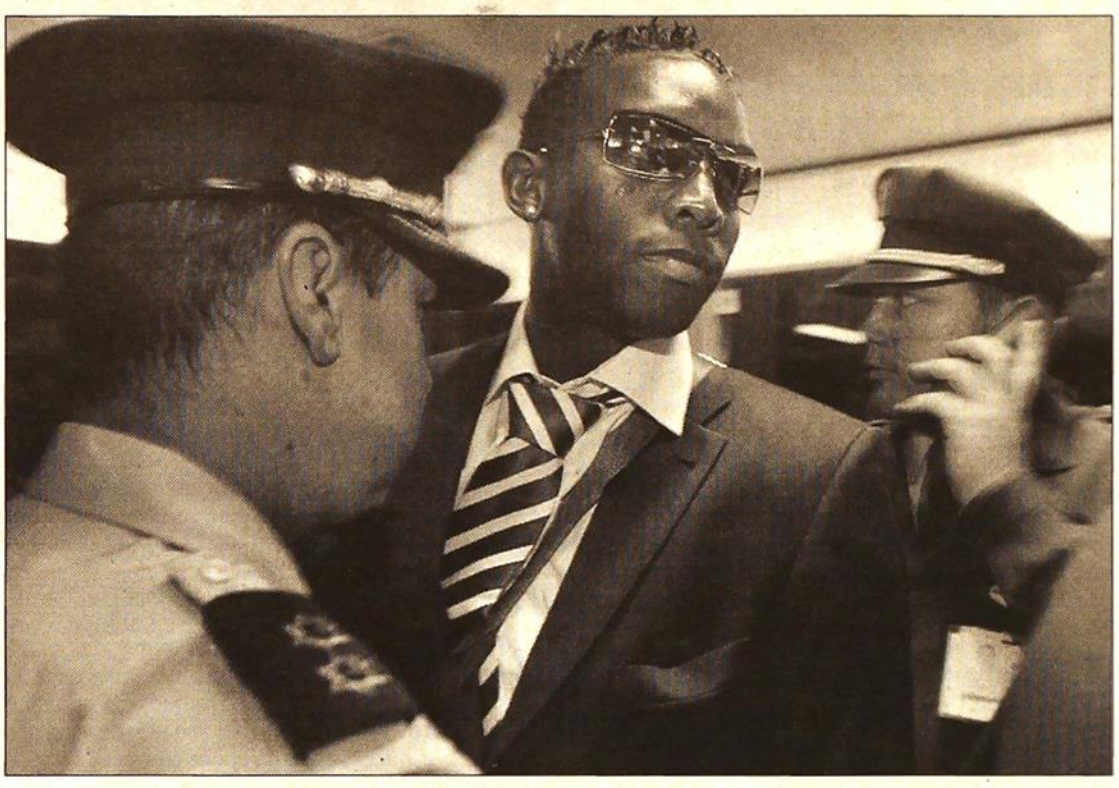

Benni McCarthy teve de viajar para a África do Sul / Estela Silva/Lusa

Doze ausentes num dia com dupla sessão de trabalho

Estranha, no mínimo, a opção do FC Porto (dirigentes? treinador?) em fechar a porta dos dois aprontos realizados ontem, numa política que se estenderá também à sessão marcada para hoje às 10h30, no Olival.

Com doze dos elementos do plantel profissional ausentes nos trabalhos das respectivas selecções, não é de crer que José Couceiro tenha muitas possibilidades de ensaiar o que quer que seja, daí que não se entenda a opção por esta verdadeira redoma. Mesmo sem os quinze minutos a que, por norma, a comunicação social tem direito, é possível adiantar que todos os presentes treinaram sem qualquer tipo de limitações.

O único jogador que não se encontra nas melhores condições físicas é Benni McCarthy (ver peça principal), mas o sul-africano já não trabalhou ontem com os companheiros, já que partiu bem cedo para o seu país.

Os restantes ausentes são Ricardo Costa, Nuno Valente, Costinha, Maniche e Hélder Postiga, na selecção "AA" de Portugal, Bruno Vale, Raul Meireles e Ricardo Quaresma, nos sub-21, Paulo Machado e Ivanildo, nos sub-19, e Giourkas Seitaridis, ao serviço da selecção grega.

Lucho Gonzalez perto de finalizar acordo

Vice-presidente do River Plate confirma negócio iminente com os dragões pelo médio argentino

Só uma verdadeira hecatombe poderá desviar Lucho Gonzalez do caminho do FC Porto. O internacional argentino, ainda a representar o River Plate, deverá chegar ao Estádio do Dragão em Junho, estando, neste momento, prestes a assinar um vínculo com os actuais campeões da Europa de clubes. Domingos Diaz, vice-presidente do emblema de Buenos Aires, não esconde que o negócio está perto de se concretizar.

"Estamos a finalizar o acordo com o FC Porto. Neste momento, falta acertar somente pequenos detalhes", reconheceu o dirigente, que foi mais longe, antevendo que "a partir de Junho" Lucho Gonzalez deverá tornar-se "jogador do FC Porto".

Desta forma, os dragões irão receber um atleta de inegável categoria e que trará ao meio-campo portista agressividade e qualidade de passe, algo que muita falta tem feito ao longo do presente ano.

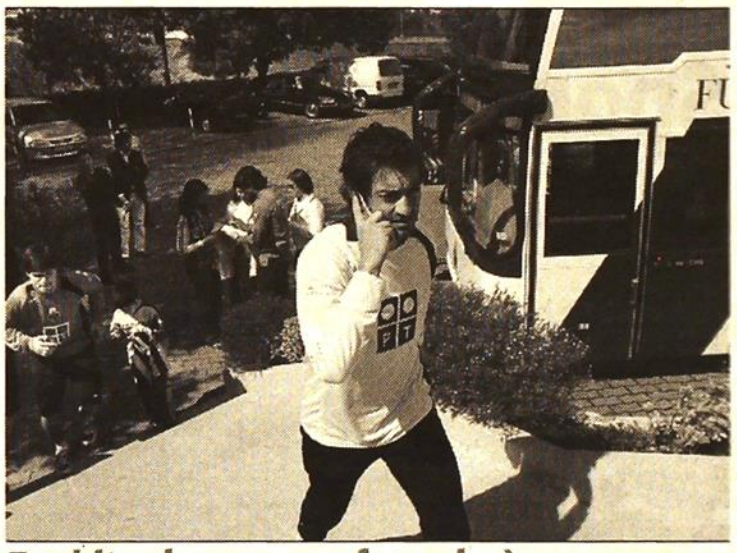

Espírito de grupo reforçado à mesa

O grupo de trabalho do FC Porto aproveitou o facto de ter efectuado ontem dois aprontos, às 10h30 e às 16h00, para almoçar em conjunto num restaurante que se situa nas imediações do centro de estágio do Olival. Reinaldo Teles "chefiou" uma comitiva bastante desfalcada mas onde reinava a boa disposição.

Fotografia: Paulo Santos/ASF

"O Diego não desaprendeu", garante o seu pai, Djair Cunha

Djair Cunha, pai e empresário de Diego, mostrou-se ontem surpreendido pela condição de suplente do seu filho no recente Sporting - FC Porto. "O Diego não desaprendeu", referiu, acreditando que "algo está errado com a equipa do FC Porto".

"Achei interessante o meu filho ter ficado no banco de suplentes, para poder ver onde está a verdadeira falha", avançou, não entrando em mais pormenores. No final, uma garantia de pai. "Ele dá sempre o máximo nos treinos e está a aplicar-se bastante", disse.

SUPERLIGA Sporting

Sporting tenta comprar metade do passe de Hugo Viana

Presidente do Newcastle dá prioridade ao clube leonino e está em Portugal para tentar negociar

O Sporting vai tentar negociar com o Newcastle a compra do passe do internacional português Hugo Viana, jogador emprestado aos leões. Freddy Shepherd, presidente do clube inglês, está de férias em Portugal e deverá reunir com os dirigentes leoninos para negociar o médio. Viana já revelou querer continuar em Alvalade, até porque foi pouco utilizado na equipa inglesa, mas o Newcastle pede seis milhões de euros pelo atleta, valor algo elevado para o Sporting.

O Newcastle dá prioridade aos leões, mas o Sporting parece não ter a verba que os ingleses pedem por Hugo Viana, cerca de seis milhões de euros. O facto das duas equipas terem calhado de disputar os quartos-de-final da Taça UEFA, e do Newcastle ter afirmado que não permitiria que Hugo Viana jogasse pela formação leonina, obrigou uma antecipação das negociações, previstas apenas para o final do mês de Abril. Contudo, a lei está a favor do Sporting e não permite que o Newcastle impeça o jogador de disputar o jogo da UEFA.

De acordo com o site Maisfutebol, este factor, pode fazer com que os ingleses baixem o valor da transferência de Hugo Viana.

Segundo o site Maisfutebol, uma hipótese de negociação para o Newcastle é vender 50 por cento do passe do jogador, por três milhões de euros e impedir que Viana seja utilizado pelo técnico José Peseiro nos jogos das competições europeias frente ao clube inglês.

Sporting está a desenvolver esforços no sentido de assegurar a continuidade de Hugo Viana / Miguel Nunes/ASF

Ontem, Hugo Viana manifestou mais uma vez a vontade de permanecer em Alvalade, até porque em Inglaterra jogou muito pouco. "Nunca perdi a confiança nas minhas qualidades, mas é óbvio que a confiança é mais elevada quando se é opção. Trabalho sempre para ser opção no clube e na selecção nacional", referiu o jogador, sabendo que terá mais possibilidades de ir ao Mundial'2006 se ficar no clube leonino.

Santos quer Mota

Emerson Damaceno, empresário de Mota, confirmou ontem que o Santos está interessado no jogador leonino e não descarta a possibilidade do avançado regressar ao Brasil. Em declarações à imprensa brasileira, Damaceno confirmou que já houve contactos com o clube paulista para a contratação, referindo, no entanto, que ainda está a espera de "uma proposta oficial".

Mota tem contrato com o Sporting até Junho, mas o empresário acredita que o jogador pode regressar ao seu país de origem no final da época europeia. Damaceno só pretende que Mota permaneça no Sporting se for para jogar.

"Nossa vontade é que ele fique na Europa. O Sporting tem a prioridade para fazer um contrato de três anos. Isso pode acontecer desde que ele seja aproveitado", concluiu o empresário do jogador.

FUTEBOL Alterações à 27ª Jornada

Boavista-Sporting joga-se no sábado

FC Porto recebe o Gil Vicente no domingo, às 18h15 (SportTV), no Estádio do Dragão

27ª JORNADA DA SUPERLIGA

1 Abril	Vit. Guimarães	Rio Ave	21h30 (SportTV)
2 Abril	Boavista	Sporting	21h15 (TVI)
3 Abril	Académica	Estoril	16h
	Moreirense	Belenenses	16h
	Beira-Mar	Penafiel	16h
	Nacional	V. Setúbal	16h
	FC Porto	Gil Vicente	18h15 (SportTV)
	Benfica	Marítimo	20h30 (SportTV)
4 Abril	Sp. Braga	U. Leiria	20h30 (SportTV)

27ª JORNADA DA LIGA DE HONRA

3 Abril	Leixões	Naval	16h
	Gondomar	Olhanense	16h
	Felgueiras	Santa Clara	16h
	Chaves	Paços Ferreira	16h
	Espinho	Ovarense	16h
	Alverca	Aves	16h
	Maia	Estrela Amadora	16h
	Varzim	Portimonense	16h
	Marco	Feirense	16h

SUPERLIGA
Boavista

Jaime Pacheco é o único "lesionado"

Fernanda Rossi

Os axadrezados deram ontem continuidade à preparação do desafio com o Sporting. Jaime Pacheco só não pode contar com três jogadores, Hugo Almeida, Diogo Valente e Cafu ao serviço das respectivas selecções. De resto, o plantel está todo operacional. O único lesionado é o próprio técnico boavisteiro. Habituado a fazer quase todos os exercícios e disputar as peladinhas juntamente com os seus jogadores, Pacheco esteve ontem a observar o treino de outra perspectiva: do banco e com gelo numa perna. A equipa ainda trabalha hoje no campo da Pasteleira, uma vez que a selecção do Canadá treina no Estádio do Bessa.

SUPERLIGA
Benfica

Último treino antes das mini-férias

Os encarnados realizaram ontem, no Estádio da Luz, o último treino antes das miniférias da Páscoa. Giovanni Trapattoni orientou um treino ligeiro devido às muitas ausências do plantel, que conta com oito jogadores ao serviço das selecções. Paulo Almeida e Mantorras regressaram aos trabalhos. Petit, dispensado da Selecção Nacional, ficou no ginásio a tratar de uma lesão na grelha costal.

Sem Nuno Gomes, Simão, Miguel, Quim, João Pereira, Manuel Fernandes, Luisão, Fyssas e Karadas, todos nas respectivas selecções, Trapattoni só pode contar com 12 atletas no apronto de ontem. Alcides também esteve ausente, uma vez que o jogador foi autorizado a viajar para o Brasil um dia antes. Paulo Almeida, lesionado, já subiu ao relvado, assim como Mantorras, este último faltou ao treino de quarta-feira para tratar de assuntos pessoais. A equipa vai ter quatro dias de descanso para recarregar baterias e voltar. O regresso está marcado para a terça-feira, às 11 horas, na Luz.

Vieira com os bês no Algarve

O presidente do Benfica, Luís Filipe Vieira vai acompanhar a equipa B do clube numa curta viagem até ao Algarve. Os jovens vão disputar um amigável com a equipa do Ferreiras e o dirigente estará presente para participar da inauguração da cobertura da bancada do Estádio do Nora.

SUPERLIGA Rio Ave

Zé Gomes na rota do Oriente, Franco também pode rumar a Seul

Defesas vila-condenses estão perto de seguirem as pisadas de Ricardo Nascimento e ingressarem no emblema da capital sul coreana. Tudo deve ficar decidido no dia de hoje

Sérgio Pires

José Gomes tem em carteira uma proposta do FC Seul / João Abreu Miranda/Lusa

Zé Gomes e Franco têm fortes possibilidades de rumar ao Oriente, para jogar no FC Seul, clube do primeiro escalão da Coreia do Sul. Os dois defesas do Rio Ave têm estado em destaque esta época, o que terá despertado o interesse do clube da capital sul-coreana, que em Dezembro já tinha contratado Ricardo Nascimento aos vila-condenses.

Apesar de Franco ter sido o primeiro a despertar o interesse por parte da equipa asiática, o lateral Zé Gomes é o que está mais próximo de rumar ao Oriente nos próximos dias, já que o acordo entre todas as partes está praticamente alcançado. Deste modo o negócio pelo empréstimo do lateral direito vila-condense para os próximos três meses está por horas, sendo que José Gomes, de 28 anos, apenas espera um pequeno acerto de verbas para viajar rumo a Seul e conhecer o seu novo clube.

O defesa reconhece que a aventura no Oriente lhe despertou interesse sobretudo pelo facto de ir auferir um maior salário: "Por mim está praticamente tudo acertado, até porque vai ser muito bom financeiramente para mim, apenas estou à espera que me liguem para tratar do que ainda falta", sublinhou Zé Gomes. Refira-se que no final do empréstimo, o atleta regressará ao Rio Ave, onde tem mais dois anos de contrato pela frente, não ficando todavia descartada uma transferência em definitivo para o emblema de Seul.

Caso o acordo seja consumado, o que provavelmente acontecerá hoje, Zé Gomes irá para o FC Seul, onde vai encontrar o seu ex-colega de equipa, Ricardo Nascimento. Aliás, este facto terá também ajudado na decisão do jogador de querer ingressar na equipa sul-coreana. "Ainda não falei com o Ricardo mas, segundo sei pelo nosso director Paulo Fangueiro, ele está satisfeito lá e sempre bom ter um companheiro que me conhece e que já jogou comigo", defendeu o jogador.

Se o empréstimo por Zé Gomes está praticamente assegurado, já o caso de Franco não parece de tão fácil resolução. Isto porque existe não só um desencontro de verbas, como uma diferença substancial quanto à duração do contrato do jogador. O defesa-central vila-condense, de 31 anos, quer ficar em Seul apenas até Novembro, mês que corresponde ao final da época na Coreia do Sul. Além disso, o clube asiático não se apróxima das exigências financeiras do atleta.

Franco deslocou-se ontem a Lisboa para mais uma ronda negocial com os responsáveis sul-coreanos

Recorde-se que após quase dez horas de negociações, que decorreram na passada terça-feira, entre os responsáveis dos dois clubes foi alcançado o acordo entre ambos, sendo que o negócio ficou sem efeito porque não houve entendimento com o jogador.

Ao que O COMÉRCIO apurou, Franco deslocou-se ainda ontem a Lisboa, já no final do jogo treino, acompanhado pela esposa, para se encontrar com os três responsáveis do FC Seul que estão em Portugal.

Rio Ave derrota D. Sandinenses

Os comandados de Carlos Brito venceram ontem o Dragões Sandinenses por 2-1 num jogo-treino que decorreu no Estádio do Tourão. Numa partida de 80 minutos, a equipa da casa adiantou-se no marcador logo aos 12' através de uma desmarcação de Damas. Contudo, o Rio Ave viria a empatar através de um remate na área de Junas, aos 23'. Já no segundo tempo a equipa vila-condense colocou em campo os jogadores mais utilizados na SuperLiga, conseguindo a partir daí um domínio maior da partida, consubstanciado pelo golo de Alexandre, aos 34' da segunda parte, num remate que ainda ressaltou num defesa da formação gaiense.

Dragões Sandinenses: Jorge Silva; Gerson, Carlos Ferreira, Dyduch e Chico Silva; André, Damas, Schuster e Valença; Marco Freitas e Ricardo Jorge.
Jogaram ainda: Pedro Fernandes, Flávio, Armando, Gabriel, Óscar, Major, Diego, Nelson Afonseca e Diop.

Rio Ave: Candeias; Alexandre, Danielson, Idalécio e Valente; Delson, Marquinhos e Junas; Saulo, Paulo César e Jacques.
Jogaram ainda: Bruno Mendes, Evandro, Gaúcho, Niquinha, Gama, Franco e Miguelito.

No Rio Ave não jogaram os lesionados Zé Gomes, Mozer e Mora. A equipa regressa aos treinos na próxima segunda-feira.

SUPERLIGA Sporting de Braga

Sp. Braga vence duelo ibérico

O golo de João Pedro ditou a vitória bracarense no jogo-treino com o Pontevedra

José Pedro Gomes

O Sporting de Braga venceu ontem a equipa do Pontevedra, da II divisão espanhola, por 1-0, num jogo-treino que serviu essencialmente para os dois conjuntos manterem o ritmo competitivo neste interregno dos campeonatos. O golo madrugador de João Pedro, logo aos quatro minutos de jogo, acabou por ser o único ponto de emoção num desafio de fraca qualidade, com domínio repartido.

Jesualdo Ferreira, técnico dos bracarenses, optou por utilizar neste ensaio os jogadores menos utilizados do plantel "aresalista" e alguns jovens da equipa B, dando descanso aos habituais titulares. No lado da equipa espanhola, o técnico Alberto Pazos, que na época 98/99 treinou o Sp de Braga, optou por rodar toda o plantel, utilizado "onzes" diferentes nas duas metades do desafio.

Os bracarenses, até entraram melhor no jogo, e logo aos quatro minutos adiantaram-se no marcador, com um golo de João Pedro, após solicitação Baha, que apanhou toda defesa galega desprevenida. Com o tento madrugador dos anfitriões, advinha-se um ensaio emotivo, mas foi puro engano. A partir do golo bracarense, nada mais se viu das duas equipas, que passaram a disputar um futebol "mastigado", sem clarividência e manchado, ainda na primeira parte, por alguns despiques físicos, que levaram Baha a recolher mais cedo ao balneário por indicação de Jesulado Ferreira.

Na segunda metade, o marasmo futebolístico apresentado pelas duas equipas manteve-se, e o marcador não sofreu qualquer alteração. Nota positiva, no ensaio para actuação de alguns jogadores bracarenses, com destque para Ilan Bahar e Pedro Monteiro, que revelarem bons pormenores.

O médio Jaime é a mais recente vítima do surto gripal que está a assolar plantel do Braga. O jogador brasileiro já não participou no treino matinal de ontem dos "arsenalistas", engrossando o lote de indisponíveis, que conta com João Tomás, Jorge Luíz e Candido Costa, todos engripados, Castanheira e Paulo Sérgio, que efectuam trabalho específico para recuperarem de lesões. Para hoje, está agendada uma sessão de treino matutina, no Estádio 1º de Maio, partindo depois a equipa para um fim-desemana de folga, só regressando aos trabalhos na segunda-feira.

Sob a arbitragem de António Ribeiro, as equipas alinharam da seguinte forma:

Sp. Braga: Marco, Ilan, Paulo Jorge, Maurício, Pedro Costa, Barroso, Paulo Monteiro, Diego, Baha, Edinho e João Pedron
Jogaram ainda: Pedro Pereira, Eduardo, Filipe, Miguel Ferreira, João Cardoso, Nuno Fonseca

Pontevedra: Bazan, Luciano, Yobo, Fede Bahon, Salcedo, Cabrera, Alex Alves, Ruben Reyes, Juan Jesus, Javi Rodriguez e Capdevila. Jogaram ainda: Moncho, Mauro, Vazquez, Sito, Charles, D´Amico, Changui, Roberto, Navarro, Rey

Golo: João Pedro.

LIGA DE HONRA FC Maia

Clube maiato em dificuldades leva Boavista a tribunal

Em causa está ainda o pagamento relativo à transferência de Yuri para os axadrezados

Joana Carvalho
Vítor Hugo Alvarenga

O Maia atravessa momentos de alguma dificuldade. Depois de um início de campeonato bastante bom, os maiatos encontram-se agora na sétima posição da tabela a 17 pontos do Paços de Ferreira, o primeiro classificado com 55 pontos.

No entanto, não são só as questões estratégicas no campo ou a falta de sorte que afecta o clube. Os problemas financeiros começam a ser uma situação bastante evidente. Relativamente a esse aspecto Francisco Vieira de Carvalho, presidente do clube maiato, mantém uma posição bastante optimista, garantindo que em breve toda essa problemática estará resolvida.

"Estamos com algum atraso no pagamento dos ordenados dos jógadores. nada de muito grave mas não deixa de ser uma situação inaceitável. De qualquer forma acredito que as coisas ficarão brevemente resolvidas porque há muitas instituições que nos devem dinheiro. E estamos, na verdade, a falar de muito dinheiro. O Boavista deve-nos cerca de 85 mil contos ainda relativos à transferência do Yuri. Esta situação já se prolonga há quase dois anos e por isso mesmo fomos obrigados a levar o caso para tribunal. Com este dinheiro, que acreditamos que seja pago dentro de um mês ou dois, e com o dinheiro que ainda nos falta receber de alguns patrocínios e da Câmara todas as nossas dívidas ficarão totalmente saldadas", confirmou o presidente do Maia.

Câmara da Maia tem cumprido

Contactado pelo O COMÉRCIO DO PORTO, Bragança Fernandes desmente qualquer tipo de falta para com o clube maiato acrescentando: "a autarquia tem cumprido com tudo o que estava prometido. A Câmara aprovou um orçamento no início da época de cinco milhões de euros para todos os clubes do concelho e não deve um cêntimo ao Maia". "A Câmara da Maia cede o estádio, paga a luz, a limpeza, a segurança e os transportes. O clube só tem que jogar e pagar aos jogadores. Infelizmente, está a passar uma fase complicada mas não podemos ajudar mais", disse ainda.

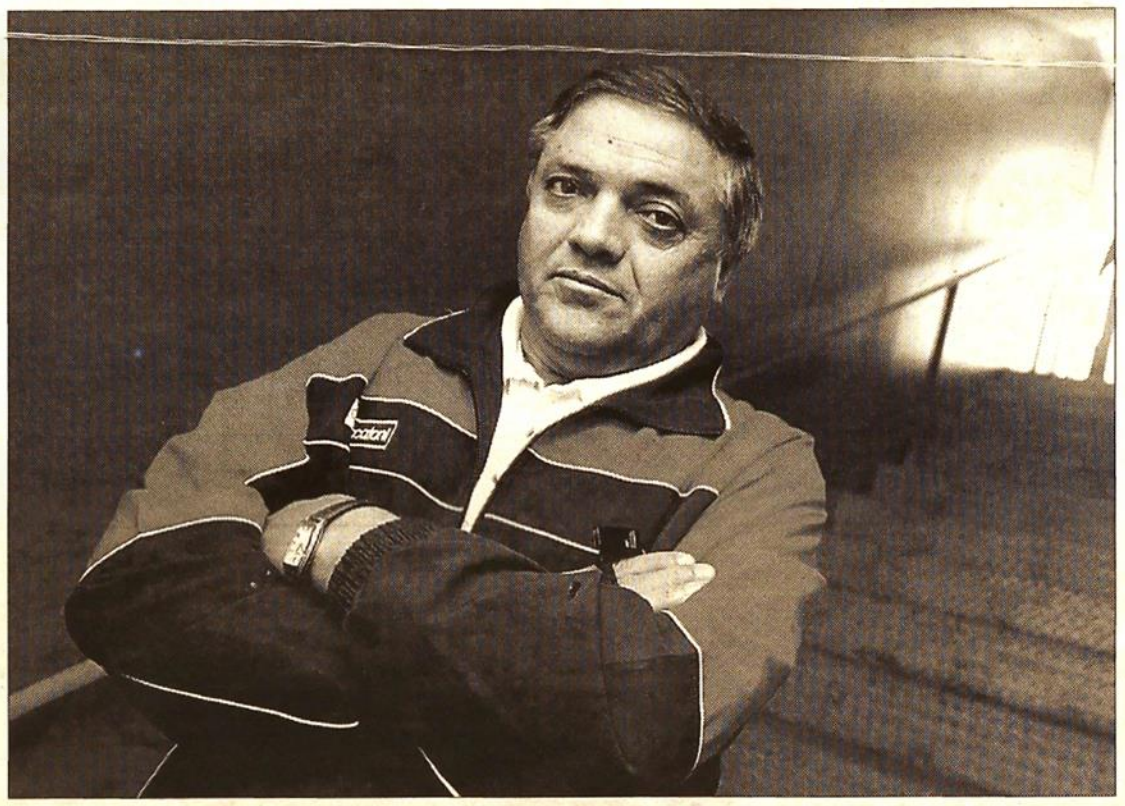

Treinador Mário Reis conta apenas com dezassete elementos no plantel maiato / Pedro Granadeiro

Mário Reis com 17 jogadores

Face à complicada situação, já seis jogadores rescindiram o seu contrato com a equipa maiata, sendo Rui André o último dessa lista. No entanto Mário Reis não se mostra muito preocupado com o caso e garante que, mesmo com 17 jogadores no plantel, tudo vão fazer para "dignificar o nome do clube". "Estamos a gerir bem o nosso plantel apesar da saída de seis jogadores. O nosso objectivo neste momento passa, essencialmente, por pensar na melhor classificação. Não vamos atirar com a toalha e vamos fazer tudo por tudo para dignificar o nome do clube. É isso que tenho incutido nos meus jogadores e é para isso que eles trabalham todos os dias", garantiu o treinador. Relativamente aos problemas financeiros e consequente atraso no pagamento dos salários, Mário Reis prefere não falar dizendo que o seu trabalho é feito em campo. Questionado sobre o interesse de alguns clubes em jogadores do Maia, como é o caso de Malafaia e Paiva, o técnico refere "existem muitos jogadores do Maia cobiçados por outros clubes e que esse é um motivo de grande orgulho".

Gil Vicente vence jogo-treino na Maia

RUCA GOMES

O Gil Vicente venceu ontem, por uma bola a zero, o jogo-treino com o Maia, realizado no Estádio Municipal da cidade maiata. O técnico do grupo de Barcelos teve uma boa oportunidade de testar a sua equipa para o encontro com o FC Porto, no próximo dia 3 de Abril às 18h15. No entanto, e apesar da vantagem, o marcador do golo foi Constantino, do Maia, que, numa tentativa de afastar a bola da sua baliza, garantiu a vitória do Gil Vicente.

LIGA DE HONRA FC Marco

Jorge Sousa "demissionário"

"Vou confrontar os sócios com a situação a 8 de Abril", disse o presidente ao COMÉRCIO

Vítor Hugo Alvarenga
Pedro Jorge da Cunha

O presidente do FC Marco, formação que milita na Liga de Honra, está "demissionário" e vai confrontar os sócios, na Assembleia Geral aprazada para o dia 8 de Abril, com a situação do clube. Contactado pelo COMÉRCIO, limitou-se a confirmar a sua posição, garantindo que vai continuar a gerir o FC Marco até à reunião magna, negando o atraso de três meses nos salários. Jorge Sousa não confirmou as informações recolhidas pelo nosso jornal, que apontam para uma divergência com Avelino Ferreira Torres, relativo a verbas a disponibilizar pela autarquia para o clube.

"Estou demissionário. No dia 8 de Abril, data da Assembleia Geral do clube, vou sujeitar-me à vontade dos sócios. Vou expor a minha situação e ouvir o que eles têm para dizer. Quem manda no FC Marco são os sócios, mais ninguém. Tenho muito amor ao clube mas estou desgastado com algumas situações", referiu o presidente do FC Marco ao COMÉRCIO, visivelmente agastado. Jorge Sousa admite que existem atrasos no pagamento de salários, "como em muitos clubes, mas não três meses".

O dirigente não quis explicar os motivos da sua decisão. "Os assuntos do clube são para ser debatidos cá dentro. Os sócios vão ser os primeiros a saber os meus motivos", referiu laconicamente. "Não vou referir nomes nem situação, mas estou magoado", concluiu Jorge Sousa, agastado igualmente com algumas arbitragens nos jogos recentes do FC Marco.

Jorge Sousa, presidente do FC Marco, está "demissionário" / Carlos Gonçalves

LIGA DE HONRA Leixões

"Não se podem fazer contas... a obsessão é vencer todos os jogos"

João Pedro, máximo goleador da Liga de Honra, não se deixa deslumbrar com o panorama

Vaz Mendes

É o máximo goledor da equipa de Matosinhos e da Liga de Honra, contabilizados que tem 15 tentos, mais um do que o seu mais directo perseguidor, o maiato Evandro. Prestes a renovar o seu vículo com o Leixões, João Pedro fala do futuro em jeito de presente, pois essa história de se fazer contas a oito jornadas do final não cabe no seu discurso.

"Estamos a fazer um campeonato tranquilo, dentro das nossas expectativas, e muito perto de atingirmos o nosso objectivo, embora saibamos que ainda faltam três ou quatro pontos para a permanência. Não se podem fazer contas... a obsessão é vencer todos os jogos. E é assim que vamos pensar até final do campeonato", afirmou, de forma bem categórica, o avançado da equipa de José Gomes.

Claro que vem aí o encontro com a Naval, no Estádio do Mar, equipa que segue em terceiro lugar na Liga de Honra, podendo o Leixões encurtar distâncias, pois, em caso de vitória, ficará a dois pontos da formação da Figueira da Foz. Para João Pedro, este é apenas um cenário possível, nada mais do que isso.

"Trata-se, com efeito, de uma realidade, mas nós sabemos que, em primeiro lugar, teremos de alcançar a permanência. Por isso queremos vencer a partida com Naval. Quanto ao resto, não vale a pena falar, depois veremos o que acontece", sublinhou o avançado.

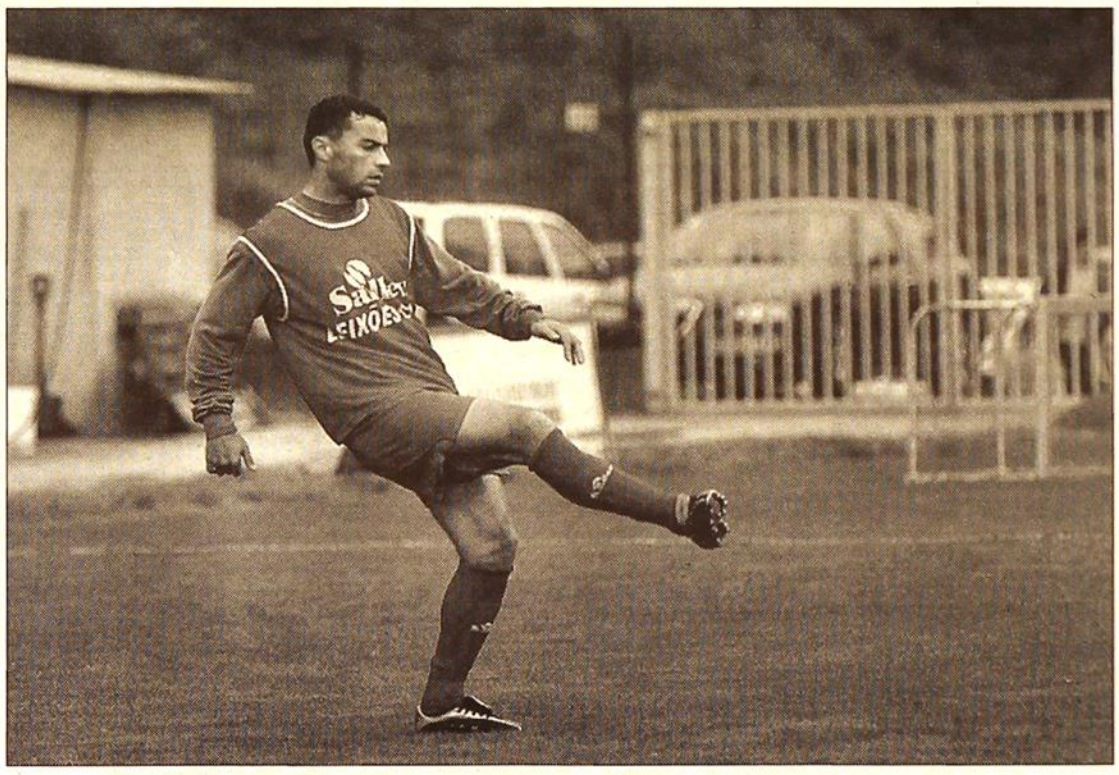

João Pedro, máximo goleador da formação leixonense, quer deixar a máquina calculadora na gaveta / DR

Princípio de acordo até 2009

Quando ingressou no Leixões, João Pedro sabia que ia representar um clube "diferente dos outros". O futebolista vê no Leixões "um exemplo", especialmente ao nível do apoio exterior, tecendo rasgados elogios aos associados do clube do Mar.

"É sempre bom ter muita gente a apoiar-nos. O Leixões tem uma massa associativa extraordinária e que vive intensamente todos os jogos, sejam em casa ou fora. Por isso é um clube especial, considerou, plenamente satisfeito e disposto a prolongar o seu vínculo contratual.

Com efeito, João Pedro rubricou um compromisso com o emblema matosinhense até 2006, mas tudo aponta para que, aos 29 anos, venha a prolongar a sua estada no Leixões.

"Já há um princípio de acordo para ficar por mais três anos. Sinto-me bem aqui, as pessoas gostam do meu trabalho, por isso agrada-me a ideia de continuar a representar este clube", contou João Pedro, que deverá ficar ligado aos leixonenses até 2009... com o clube na SuperLiga. "Já lá estive, espero voltar um dia", atirou.

Curiosa é a sua história, rara até, tendo em conta que surgiu muito tarde no futebol. Mas chegou a tempo de singrar, pois trata-se de um futebolista com veia goleadora. Aqui fica a história na primeira pessoa.

"Um dia, numa conversa entre amigos, surgiu uma oportunidade e comecei a jogar futebol, aos 20 anos, no Ginásio da Sé"

"Um dia, numa conversa entre amigos, surgiu uma oportunidade, e comecei a jogar futebol, aos 20 anos, no Ginásio da Sé, Depois passei pelo Ribeirense e pelo Montalegre, até que ingressei no Salgueiros, onde me mantive durante cinco anos. E veio a oportunidade de representar o Santa Clara, gostei de lá estar, mas regressei na época passada para representar o Leixões, onde me encontro muito bem", contou João Pedro.

"Questão da subida nem nos passa pela cabeça"

Guarda-redes Baptista entende que o mais importante é tentar somar mais dois ou três pontos para garantir rapidamente a permanência na Liga de Honra

Aos 34 anos, o guardião Baptista tem um longo percurso inciado nas camadas jovens do Guimarães. Passou pelo Celoricense, Rebordosa, Desportivo das Aves, União de Leiria, Paços de Ferreira, ingressando no início deste temporada no Leixões. Baptista pretende continuar por mais uns anos, falta é saber se na formação de Matosinhos.

"Esta é mais uma etapa da minha carreira, sinto-me muito bem no Leixões, mas o mais importante é poder ajudar os meus companheiros. Apenas podemos pensar jogo a jogo, sempre com a ideia de pontuar, pois essa questão da subida nem nos passa pela cabeça. Precisamos de mais dois ou três pontos para assegurar, matematicamente, a permanência, depois logo se vê", referiu o guardião leixonense, mantendo um discurso coerente quanto aos objectivos traçados no início da temporada.

"Ninguém do grupo está obcecado com a ideia da subida. Essa é uma questão falsa, até porque ainda não se colocou. As pesoas, lá fora, podem falar disso, é normal, mas temos de estar apenas concentrados no nosso trabalho", referiu Baptista.

Aliás, sabendo-se que o orçamento do Leixões para a presente temporada é bastante curto, o experiente guardião tem a noção de que a solidez finaceira do clube é bem mais importante do que qualquer título.

"O principal objectivo da direcção do Leixões para este ano foi o de dotar o clube de uma maior estabilidade económica", referiu Baptista, acrescentando: "Se calhar, nós também ajudamos com a campanha desportiva que temos vindo a fazer. Os bons resultados são sempre bem vindos", sustentou o guarda-redes leixonense, em jeito de conclusão.

Leixões empata (3-3) com FC Porto B

FERNANDO FONTES

Num jogo-treino disputado na manhã de ontem no Estádio do Mar, o Leixoes empatou a três bola com a equipa B do FC Porto. O apronto resultou num excelente teste para os dois conjuntos, tendo sido interessante a reacção da equipa da casa, que ao intervalo perdia por 2-1. Depois de Elvis ter inaugurado o marcador, a formação dirigida por Domingos Paciência marcou através do argentino Gonzalo e por Tiago Borges. Na segunda parte, os portistas elevaram a contagem por Cleberson, mas João Pedro, goleador-mor do Leixões e Leonardo restabeleceram a igualdade.

SELECÇÃO AA

Fernando Meira e Manuel Fernandes testados no onze

Costinha e Maniche voltaram a treinar de forma limitada devido a problemas físicos

O polivalente Fernando Meira e o médio Manuel Fernandes foram hoje testados no onze da selecção portuguesa e são hipóteses para o particular de amanhã com o Canadá, face aos problemas físicos de Costinha e Maniche.

Os dois jogadores do FC Porto estiveram pouco mais de 10 minutos no relvado principal do Estádio Nacional e poderão ser poupados no embate frente aos canadianos, tendo em vista o importante jogo de quarta-feira, na Eslováquia. Sem Costinha e Maniche, que foram titulares nos primeiros cinco jogos de apuramento para o Mundial'2006, o seleccionador, Luiz Felipe Scolari, fez alinhar Meira e Manuel Fernandes no jogo, a campo inteiro, que preencheu quase toda a sessão de ontem.

Com a ajuda de quatro jogadores do Belenenses - Tuck, Rolando e os juniores Carlos Alves e Leonel -, "Felipão" testou o onze, ainda preenchido por Quim, Miguel, Ricardo Carvalho, Jorge Andrade, Paulo Ferreira, Deco, Cristiano Ronaldo, Simão e Pauleta. Em relação às opções habituais, destaque para a presença na equipa titular de Quim e Miguel, o que implicou derivar Paulo Ferreira para a esquerda e deixar Nuno Valente de fora, tal como Ricardo. Caso as opções de ontem vinguem, Portugal alinhará frente ao Canadá com Miguel, Ricardo Carvalho, Jorge Andrade e Paulo Ferreira, à frente de Quim, um meio-campo com Fernando Meira, Manuel Fernandes e Deco e um ataque com Cristiano Ronaldo, Simão e Pauleta.

Scolari procura transmitir a sua mensagem aos jogadores da selecção nacional / André Kosters/EPA

No jogo-treino de ontem, ao longo do qual Scolari procedeu a alterações - Nuno Valente, Hugo Viana, Hélder Postiga e Ricardo também passaram pelos titulares -, foram marcados três golos, por Cristiano Ronaldo, Boa Morte e Nuno Gomes, todos consentidos por Ricardo. Após cerca de 50 minutos de jogo, interrompido muitas vezes pelo seleccionador para corrigir posicionamentos - sobretudo nas jogadas de bola parada, repetidas várias vezes -, vários jogadores ficaram a treinar a marcação de livres directos.

Hugo Viana, Deco, Manuel Fernandes e Ronaldo testaram a pontaria, sendo que o "miúdo" do Benfica, chamado à última hora para fazer face à lesão sofrida pelo seu companheiro de equipa Petit, foi o que mais se destacou, com vários tiros certeiros.

Fernando Meira quer vencer

O "alemão" Fernando Meira, jogador do Estugarda, salientou a importância de a selecção portuguesa de futebol vencer quarta-feira na Eslováquia, em encontro do Grupo 3 europeu de apuramento para o Mundial'2006.

"É um jogo bastante importante para nós, pois pode permitir-nos ganhar vantagem directa sobre a Eslováquia", afirmou Meira. Um triunfo em Bratislava pode, assim, ser determinante, mas, primeiro, Portugal cumpre ainda um particular, agendado para sábado no Estádio Cidade de Barcelos: "Primeiro temos de pensar no Canadá, como forma de prepararmos da melhor maneira o jogo de quarta-feira". Apesar de o embate com os canadianos não valer três pontos, Fernando Meira não pensa assim: "Para nós, a palavra particular não existe".

Laurentino Dias de visita

O novo secretário de Estado do Desporto, Laurentino Dias, visitou ontem a selecção portuguesa de futebol e apresentou cumprimentos a toda a equipa, desejando boa sorte aos pupilos de Luiz Felipe Scolari para os próximos compromissos. A equipa das "quinas" defrontará amanhã, em jogo particular, a equipa do Canadá e no próximo dia 30 jogará com a Eslováquia, em partida referente ao Grupo 3 de qualificação para o Mundial Alemanha'2006. Portugal lidera o grupo, com 13 pontos, sendo seguido pela Eslováquia, que soma 10 pontos, mas menos um jogo. Laurentino Dias garantiu ainda que jogadores e técnicos da selecção portuguesa poderão contar com "todo o apoio" do recém-empossado Executivo liderado por José Sócrates para a fase final do Mundial2006.

Hugo Viana satisfeito por jogar em casa

O médio leonino Hugo Viana mostrou-se ontem entusiasmado com a possibilidade de actuar pela primeira vez na sua terra (Barcelos) ao serviço da selecção. "É um jogo especial para mim, pois nunca joguei na minha terra com a camisola de Portugal", afirmou Hugo Viana. Para o jovem jogador do Sporting, de 22 anos, o jogo de sábado tem um significado especial, mas é apenas um embate de preparação para o importante encontro na Eslováquia: "É um jogo muito importante para nós, pois, em caso de vitória, daremos um grande passo rumo à qualificação".

SELECÇÃO Sub-21

"Esta selecção tem de ter sempre espírito vencedor"

O defesa da Académica Zé Castro defendeu ontem que a selecção nacional de sub-21 deve deslocar-se à Eslováquia com um espírito vencedor de forma a tentar derrotar, pela primeira vez na história, o adversário na caminhada para o Europeu da categoria. "Uma selecção com este valor tem de ter sempre um espírito vencedor. Estamos precavidos para as dificuldades que vamos encontrar na Eslováquia. Temos consciência que é um adversário forte e de que esta geração nunca lhes ganhou, nem as equipas anteriores. Nós vamos tentar contrariá-los com as nossas armas e ganhar o jogo", afirmou o defesa que deve ser titular na equipa de Agostinho Oliveira. "Todos os jogadores que aqui estão têm como objectivo jogar. Não fujo à regra, mas não sou eu que decido. O treinador, por certo, vai decidir o que é melhor para a equipa", acrescentou Zé Castro. Presente pela primeira vez num estágio dos sub-21, Diogo Valente já foi praxado pelo seleccionador nacional.

"Sinto uma alegria enorme, até porque é um grande prazer representar a selecção. Partida? O mister fez-me a praxe do costume... digamos que foi uma estalada", contou, bem disposto, o extremo esquerdo do Boavista. Quanto aos seus objectivos nesta primeira presença, Diogo Valente destaca que a decisão pertence ao seleccionador nacional: "Eu trabalho muito no Boavista e esta chamada foi o reconhecimento da boa época que estou a fazer, mas se vou jogar ou não depende do mister. Estou aqui para ajudar". Em relação aos treinos de ontem, destaque para Quaresma, que finalizou a sessão matinal com gelo na perna direita, na sequência de uma lesão sem gravidade.

SELECÇÃO Sub-19

Portugal vence Áustria

Portugal venceu ontem a Áustria por 1-0, na segunda jornada do Torneio Internacional da Páscoa, e continua a liderar a competição com dois pontos de vantagem sobre a Holanda.

Depois de na ronda inaugural ter goleado a Ucrânia por 5-0, ontem o conjunto das quinas sentiu mais dificuldades para levar de vencida a formação austríaca que, na partida anterior, tinha imposto um empate a duas bolas à Holanda. Após esse resultado menos bom, o conjunto laranja estreou-se ontem a vencer na competição batendo a Ucrânia por 2-1 e ascencendo ao segundo lugar.

Portugal tem agora dois pontos de vantagem sobre a Holanda, sendo que estas duas selecções vão decidir amanhã o vencedor, quando se defrontarem, pelas 11h30, na Póvoa do Varzim.

Resultados e classificações

1ª jornada

Portugal, 5 - Ucrânia, 0
Áustria, 2 - Holanda, 2

2ª jornada

Holanda, 2 - Ucrânia, 0
Portugal, 1 - Áustria, 0

Equipa	J	V	E	D	GM	GS	Pt
1. Portugal	2	2	0	0	6	0	6
2. Holanda	2	1	1	0	4	3	4
3. Áustria	2	0	1	1	2	3	1
4. Ucrânia	2	0	0	2	1	7	0

FUTEBOL Iniciados

"Gaia Jovem 2005" arranca hoje com a presença de oito equipas

Competição visa, segundo Guilherme Aguiar, incentivar a prática e o intercâmbio desportivo

Georgina Silva

O VII Torneio de Futebol Internacional "Gaia Jovem 2005" decorre hoje e amanhã em Gaia. A prova, já habitual no concelho, destina-se ao escalão de iniciados e conta com a presença oito equipas: FC Porto, CE Mataró (vencedor da edição do ano transacto), Sporting, Real Club Celta de Vigo, Benfica, Boavista, Escola Municipal Santander e a anfitriã Selecção de Gaia.

Os jogos realizam-se nos campos do Coimbrões, Arcozelo e Centro de Treinos e Formação Desportiva Porto/Gaia, no Olival.

"Torneio é património de Gaia"

Guilherme Aguiar, presidente da Administração da Gaianima, durante a cerimónia de apresentação do torneio, que decorreu ontem, no auditório do Olival, sublinhou a importância da promoção do evento. "Este torneio não é só nosso. É um património para o concelho, mas é de todos vós. Trata-se de uma prova presidida há sete anos, que incide na política desportiva da Câmara Municipal, a formação e iniciação desportiva", referiu Guilherme Aguiar, salientando que "um dos objectivos é preparar os jovens para a prática desportiva, no sentido de haver mais qualidade de vida".

José Guilherme Aguiar apresentou ontem o torneio "Gaia Jovem 2005" / Ruca Gomes

Para o presidente da Gaianima "é importante para Gaia receber, todos os anos, os jovens que participam na competição". "Estes jovens são os homens do futuro. No nosso concelho, a juventude é o mais importante", sustenta Guilherme Aguiar.

O calendário de jogos para hoje é o seguinte: (Série A) Selecção Gaia-Sporting (9h30, campo do Arcozelo); Celta Vigo-Boavista (10h30) e Sporting-Celta Vigo (11h30). Série A: Boavista-Selecção Gaia (15h00, no Parque Silva Matos, no Coimbrões), Boavista-Sporting (16h00) e Celta Vigo-Selecção Gaia (17h00). Série B: Mataró-Benfica (9h30), FC Porto-Santander (10h30) e Benfica-FC Porto (11h30) e Santander-Mataró (15h00, campo Arcozelo), Santander-Benfica (16h00) e FC Porto-Mataró (17h00).

No Centro de Treinos do Olival realizam-se os apuramentos a partir das 9h30 e a final às 16h30.

AF PORTO Amadores

Soco no peito castiga árbitro

Juíz agredido foi suspenso por dez dias, enquanto jogador infractor levou seis meses de castigo; Jogo Fonte da Moura-Mocidade Invicta vai ser retomado

Paulo Rodrigues

O Conselho de Disciplina da Associação de Futebol do Porto determinou em acórdão, datado de 17 Março deste ano, a realização dos restantes 16 minutos do encontro entre o Fonte da Moura e o Mocidade Invicta, a contar para a Divisão de Honra do Distrital de Amadores.

Esta partida tinha sido interrompida devido a uma agressão do atleta Fernando Filipe Ramos Sampaio, nomeadamente um soco no peito do árbitro quando se verificava um empate a zero, factos estes que ficaram provados, tanto pelas testemunhas apresentadas, como pelo relatório policial.

O árbitro teve de interromper a partida para lhe ser prestada assistência, concluindo depois não ter as condições necessárias para continuar a dirigir o encontro.

Segundo o Conselho de Disciplina e mediante a defesa apresentada pelo Fonte da Moura, "após análise atenta a toda a matéria dos autos, verificamos que da agressão ao árbitro não resultou quaisquer ferimentos", concluindo depois que, "dado que não foi determinada qualquer lesão que impossibilitasse o árbitro de prosseguir o jogo, este foi terminado injustificadamente".

Ora, deste acórdão depreende-se que um encontro de futebol só pode ser terminado caso haja uma lesão física provada, nomeadamente através de relatório médico. Como nesta situação o árbitro apenas levou um soco no peito deveria ter continuado a dirigir o encontro, mesmo que não estivesse em condições psicológicas para o fazer, como seria natural depois de ter sido agredido, prejudicando ambas as equipas com uma actuação limitada.

Devido a esta atitude o árbitro em causa foi penalizado com dez dias de suspensão, enquanto que o agressor, por se mostrar "profundamente arrependido" teve um castigo de seis meses de suspensão.

Mas, mais incompreensível é a deliberação posterior da Associação de Futebol do Porto, datada de 22 de Março, que marca a realização dos respectivos 16 minutos para amanhã, onde "só poderão reatar a partida os jogadores que na altura da interrupção estava em condições de prosseguir o jogo".

Como já tinham sido efectuadas substituições, no caso do Mocidade Invicta três, enquanto o Fonte da Moura só tinha efectuado duas, o encontro poderá nem se realizar se porventura algum dos restantes atletas esteja impedido, ou por lesão ou por um castigo, e alguma das equipas, por este motivo, não conseguir reunir o mínimo de jogadores para uma partida de futebol.

Se isto se verificar a A.F. Porto fica com mais um imbróglio para resolver, para não referir o facto de tratar equipas amadoras como fossem profissionais, marcando um encontro com quatro dias de antecedência, alterando por completo a rotina dos atletas que não vivem do futebol e aproveitam esta época pascal para estarem mais alguns dias com a sua família.

AF PORTO Amadores

Agressões demitem treinador do São Vítor

Paulo Rodrigues

No passado sábado verificaram-se confrontos no encontro entre o Cerco do Porto e o S. Vítor. O principal visado das agressões foi o treinador dos actuais campeões da Divisão de Honra do Distrital de Amadores da A.F. Porto, Francisco José, que nesta quarta-feira resolveu demitir-se do seu cargo com base nestes acontecimentos.

Francisco José sente-se revoltado com o actual estado do futebol amador. Segundo o mesmo, "nada fazia prever este desfecho".

"O encontro até tinha decorrido dentro da normalidade e, quando terminaram os noventa minutos, dirigi-me para o terreno de jogo com o intuito de cumprimentar os jogadores", começou por dizer.

"Para meu espanto o treinador do Cerco do Porto começou a agredir-me com socos e pontapés e a ameaçar-me, no qual foi seguido pelos seus jogadores e, naturalmente, também por alguns adeptos", constatou, desgostoso.

Segundo Francisco José, "não fosse a intervenção da polícia e de um jogador do Cerco do Porto, nomeadamente o Parente, a situação podia ter tomado outras proporções", desabafou o técnico.

Chamadas anónimas

Paralelamente, durante o fim-de-semana, Francisco José tem sido alvo "de chamadas anónimas com ameaças à minha integridade física, que têm como base este encontro", mas o que mais revoltou o treinador "foi o facto de me ter sido comunicado por um director do clube que eu tinha sido expulso do encontro pelo árbitro, quando fui a vítima de agressões, confidenciou, incrédulo com o que se está a passar.

Perante este cenário, Francisco José resolveu pedir a demissão de treinador do S. Vítor à respectiva direcção, decisão esta que já foi comunicada aos jogadores, já que segundo o mesmo "não estão reunidas as condições necessárias para que continue à frente da equipa. No final, uma acusação à Associação de Futebol do Porto.

"Eles não tomaram as devidas precauções, como tinham feito na época transacta, já que este encontro era de alto risco".

HÓQUEI EM PATINS Torneio de Montreux

José Querido aposta na remodelação da selecção nacional de hóquei em patins / Helena Valente/ASF

Portugal prepara Mundial em Montreux

Selecção nacional disputa hoje o primeiro jogo com a Alemanha

Sete selecções, entre as quais a portuguesa, e a equipa da cidade suíça de Montreux disputam este fim-de-semana a 61ª edição da Taça das Nações em hóquei em patins, na qual a Espanha surge como favorita. O torneio, especialmente importante como preparação para o Mundial deste ano, que se disputa nos Estados Unidos,tem vindo perder algum prestígio desde que potências como Itália e Argentina optaram por não participar.

Portugal integra o grupo A, com as equipas de Alemanha, Espanha e dos organizadores, o Montreux HC. Do grupo B fazem parte as selecções de Itália, França, Suíça e EUA, estes últimos anfitriões do próximo mundial.

O primeiro jogo de Portugal é hoje, pelas 20h30 locais (19h30 de Lisboa) contra a selecção alemã. Os portugueses jogam duas vezes amanhã, primeiro às 16h (15h em Lisboa) contra o Montreux HC e depois às 22h (21h de Lisboa) contra a Espanha, outra das selecções dada pelos organizadores como favorita.

Os organizadores do torneio salientam o facto de Portugal ser campeão do Mundo em título e número dois no "ranking" mundial, apesar de considerarem Espanha a favorita, em particular por ter vencido as últimas edições do torneio de Montreux, conhecido também como Taça Marcel Monney.

Para Montreux, o seleccionador nacional, José Querido, convocou João Pereira (Barcelos), Vítor Hugo Pinto e Tiago Rafael (Gulpilhares), Guilherme Silva (Oliveirense), Tó Silva (Óquei de Barcelos), Valter Neves e Ricardo Barreiros (Benfica), Carlos Martins (Associação Juventude de Viana), André Moreira (Portosantense) e Sérgio Silva (Primavera Prato).

Com esta equipa, o seleccionador nacional está, claramente a apostar numa renovação na estrutura. Para isso, conta com o apoio de jovens atletas que agora começam a dar nas vistas. Os únicos "veteranos" que mereceram a confiança de José Querido foram Guilherme Silva, Sérgio Silva e Reinaldo Ventura. Este último foi obrigado a "ceder" o seu lugar devido a uma lesão agravada no último jogo da fase de grupos da Liga dos Campeões, frente ao Réus. Para o seu lugar, o técnico nacional chamou Tó Silva, um jogador que tem sido fundamental nos jogos do Óquei de Barcelos.

Nas edições anteriores, Portugal venceu por 14 vezes e conseguiu 16 segundos lugares, dois terceiros e dois quartos, não vencendo em Montreux desde 1997, altura em que se acentuou o domínio dos espanhóis, vitoriosos nas últimas quatro provas.

CICLISMO Semana catalã

Robert Hunter venceu a etapa ao "sprint"

Espanhol Alberto Contador continua na liderança

O ciclista sul-africano Robert Hunter (Phonak) impôs-se hoje no "sprint" final dos 162 quilómetros da quarta e penúltima etapa da 42ª Semana Catalã, liderada pelo espanhol Alberto Contador (Liberty Seguros-Wurth), que chegou incluído no pelotão. Hunter gastou 03:58.14 horas para concluir o percurso, quase sempre em linha, entre as localidades catalãs de Bagá e Palau-Solitá i Plegamans, batendo no derradeiro esforço o italiano, e vencedor da segunda etapa, Claudio Corioni (Fassa Bortolo), e o espanhol Angel Edo (Saunier Duval), respectivamente segundo e terceiro classificados na tirada.

Contador, que ganhou quarta-feira a etapa rainha da competição, continua líder da prova, com uma vantagem de sete e 13 segundos na tabela geral sobre os compatriotas Peio Arreitunandia (Barloworld-Valsir) e Koldo Gil (Liberty Seguros-Wurth), respectivamente.

O quarto posicionado, Angel Gomez (Saunier Duval), e o quinto classificado e vencedor da 66ª Volta a Portugal em bicicleta (2004), David Bernabeu (Comunidad Valenciana), outros dois compatriotas de Contador, seguem a 17 e 24 segundos de distância do líder.

O português José Azevedo (Discovery Channel) foi hoje 57º e manteve a 24ª posição na tabela geral, com os mesmos 06.21 minutos de desvantagem para o comandante. Por seu turno, o vencedor da 65ª Volta a Portugal, Nuno Ribeiro (Liberty Seguros-Wurth), subiu três posições na geral, ao obter hoje o 75º lugar da etapa, encontrando-se agora na 52ª posição da classificação global, com mais 19.49 minutos do que Contador.

Hoje, o pelotão da Semana Catalã enfrenta a derradeira etapa: um contra-relógio individual de 16,4 quilómetros, com partida e meta instaladas em Palau-Solita i Plegamans, mas que dificilmente consagrará outro ciclista que não Contador como vencedor da prova.

TÉNIS Circuito Sport Zone/Head

Principais favoritos na final da prova

Joana Carvalho

Os courts do Clube de Ténis do Porto, foram palco de uma autêntica "maratona" de ténis protagonizada pelos jovens atletas que participam no Circuito Sport Zone/Head. Tudo porque, ontem, jogaram-se os quartos e as meias finais da primeira etapa do circuito, obrigando a um esforço extra por parte dos tenistas.

Os mais "fortes" foram os principais favoritos, que impuseram o estatuto de cabeças-de-série e marcaram presença na final.

Mesmo assim, no escalão de cadetes, Diogo Pereira vai encontrar na final Afonso Castro, que venceu o seu jogo frente Miguel Amado, com os parciais 6/1 ; 6/3.

Em Infantis, o atleta de Oliveira de Azeméis, João Domingues (nº1), venceu nas "meias" Bruno Félix por 6/4 , 6/2. O seu opositor na final, vai ser Francisco Ramos que afastou com os parciais, 6/3 ; 7/5, o espinhense, João Magalhães.

CERFOZ
Construtora e Reparadora, Lda.
OBRAS • REPARAÇÕES • RESTAUROS
REMODELAÇÃO COMPLETA DE INTERIORES DE HABITAÇÃO • Cozinhas e WC's • SERVIÇOS de Trolha • Pintor
Electricista • Serralheiro • Chaves e Fechaduras • Vidraceiro • Canalizador • Desentupimentos
Fugas de Águas • Carpinteiro • Taqueiro • Rep. Electrodomésticos • TV e Vídeo
LIMPEZA E CONSERVAÇÃO DE FACHADAS • IMPERMEABILIZAÇÃO DE TERRAÇOS E COBERTURAS
Credenciados: ACP • AXA • MAPFRE • IBERO ASSISTÊNCIA Orçamentos grátis Manutenção e Administração de Condomínios
Rua de Pereira Reis, 63 - 1.º Esq.º - 4200-447 PORTO • Telf: 22 550 13 84 • Fax 22 550 41 60 • e-mail: cerfoz@iol.pt

TÉNIS Torneio de Key Biscayne

Juan Carlos Ferrero qualifica-se para a segunda ronda do torneio

A "armada" espanhola seguiu em frente com quatro elementos na prova norte-americana

O espanhol Juan Carlos Ferrero, ex-número um mundial, qualificou-se quarta-feira para a segunda ronda do torneio de ténis de Key Biscayne (Florida), numa jornada inaugural ainda sem cabeças de série e sem surpresas. No arranque do segundo Masters Series da temporada, a "armada" espanhola seguiu em frente com quatro elementos, nomeadamente Ferrero, campeão de Roland Garros em 2003 e antigo vencedor do Estoril Open, que passou com facilidade o norte-americano Brendan Evans, com os parciais de 6-2 e 6-4, e deverá agora medir forças com o argentino Guillermo Cañas, 11º da classificação da ATP.

Fernando Verdasco derrotou o holandês Peter Wessels por 6-4 e 7-5 e terá, seguidamente, a difícil tarefa de encontrar o segundo favorito do torneio, o norte-americano Andy Roddick, que derrotou o espanhol em Indian Wells (Califórnia), primeiro Masters Series da época, ganho pelo suíço Roger Federer, líder da Corrida dos Campeões.

Dos outros dois espanhóis em acção no primeiro dia, David Ferrer bateu o alemão Philipp Kohlschreiber, por 6-2, 7-6 (8-6), enquanto Alberto Martin teve de aplicar-se para afastar o argentino Agustin Calleri, por 3-6, 6-3, 7-6 (7-3).

O terceiro pré-designado, o russo Marat Safin, defrontará o georgiano Iraki Labadze, que bateu o marroquino Younes El Aynaoui, por 6-4, 1-6 e 6-1.

O norte-americano James Blake ultrapassou sem problemas o dinamarquês Kenneth Carlsen para se tornar no rival de Carlos Moya, quinto cabeça de série, na segunda eliminatória do torneio masculino, que tem prémios monetários no valor de 3,4 milhões de dólares (cerca de 2,6 milhões de euros). Na primeira ronda feminina, Vera Douchevina, da Rússia, bateu a francesa Emilie Loit por duplo 6-3 e enfrentará no próximo encontro a norte-americana Serena Williams, que procura atingir a sua quarta vitória consecutiva em Key Biscayne, com prémios de 3,1 milhões de dólares (2,3 milhões de euros) para este sector. Justine Henin-Hardenne, recuperada de um vírus e de uma lesão no joelho, vai jogar em Key Biscayne o seu primeiro encontro em seis meses. A belga terá como adversária a norte-americana Abigail Spears, que derrotou a australiana Samantha Stosur, por 7-6 (7-5), 4-6 e 6-1.

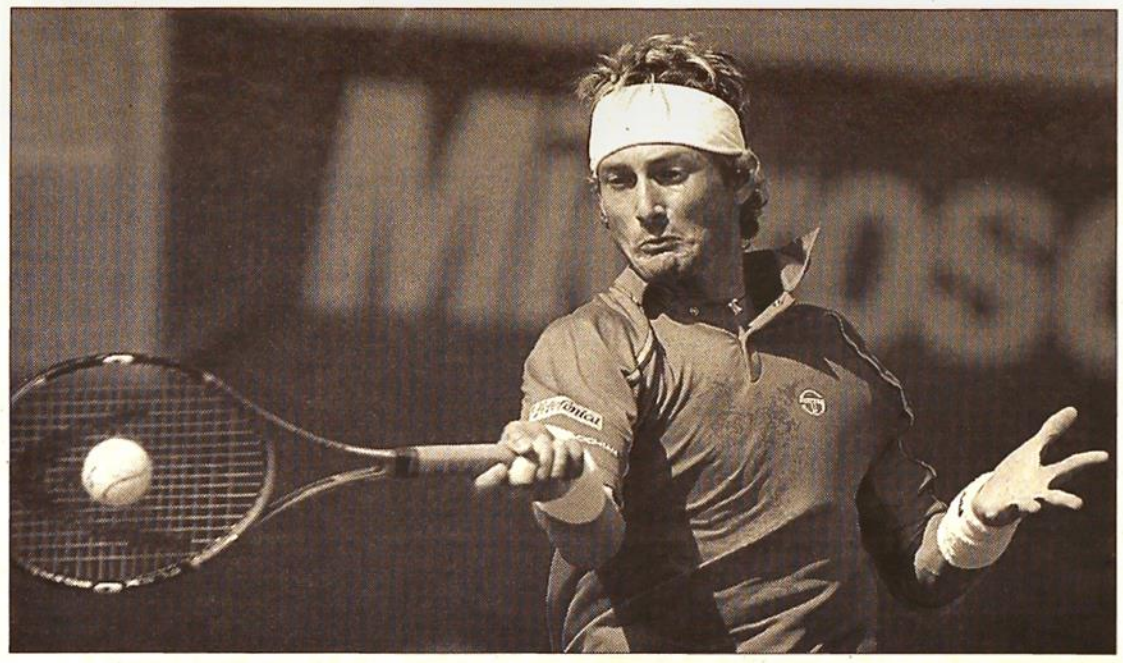

Juan Carlos Ferrero em frente no Torneio de Key-Biscayne / Rhona Wise/EPA

GOLFE Open de Portugal

Elite do golfe na Quinta da Marinha

Open de Portugal em golfe, ontem apresentado, vai disputar-se entre 31 de Março e 3 de Abril

O inglês Paul Lawrie, vencedor do British Open de 1999, é a principal figura da 49ª edição do Open de Portugal em golfe, a disputar entre 31 de Março e 3 de Abril no Campo da Quinta da Marinha Oitavos (PAR 71).

O "field" conta ainda com quatro ex-campeões no Volvo PGA (Andrew Oldcorn, Anders Hansen, Ignacio Garrido e Scott Drumond) e com quatro vencedores de torneios da presente temporada do circuito europeu: Stephen Dodd (Open da China), Charl Schwartzel (Dunhill Championship), Nick Dougherty (Caltex Masters) e Niclas Fasth (Open da Nova Zelândia).

Após sete anos no Algarve, o Open regressa à zona do Estoril, na segunda edição organizada pela empresa Amen Corner - novamente com 1,25 milhões de euros em prémios monetários -, mas sem contar com o espanhol Miguel Angel Jimenez (17º do "ranking" mundial) para a defesa do título, conquistado na Penina (Algarve).

Uma ausência forçada pela qualificação directa de Jimenez para o Masters de Augusta, Georgia (EUA), entre 07 e 10 de Abril, para o qual se apuram os 50 primeiros da hierarquia mundial. Apesar da proximidade com a primeira prova do "Grand Slam", o Open de Portugal apresenta no elenco três jogadores do "top-10" europeu - Dodd (6º), Fasth (9º) e Dougherty (10º) -, seis do "top-20" - Gregory Havret (11º), Schwartzel (12º) e Paul McGinley (19º) - e 10 do "top-30" - Robert Carlsson (22º), Steve Webster (26º), Simon Dyson (27º) e Miles Tunnicliff (28º).

O mau posicionamento da prova portuguesa no calendário internacional foi um dos temas que marcou hoje a apresentação da 49ª edição, com o presidente da Federação Portuguesa de Golfe (FPG), Manuel Agrellos, a prometer uma mudança de data para o período entre Setembro e Novembro de 2006.

FUTEBOL
Internacional

Federação Francesa solidária com Anders Frisk

A Federação Francesa de Futebol (FFF) solidarizou-se ontem com o árbitro sueco Anders Frisk, que abandonou a carreira devido a ameaças de morte, num comunicado que pede também "responsabilidade" a todos os protagonistas da modalidade. No comunicado, o presidente da FFF, Jean-Pierre Escalettes condena a "contestação e a violência verbal" que colocam em causa a autoridade dos árbitros, considerando que foram ultrapassados os limites no caso particular de Anders Frisk.

O árbitro internacional sueco abandonou subitamente o futebol depois de ter recebido várias ameaças de morte, alegadamente de adeptos do Chelsea, na sequência da polémica ocorrida no encontro com o FC Barcelona, na primeira mão dos oitavos-de-final da Liga dos Campeões.

No final do jogo, que terminou com a vitória do clube espanhol (2-1), o técnico dos londrinos, o português José Mourinho boicotou a conferência de imprensa em protesto contra um alegado encontro entre Frisk e o treinador do "Barça", o holandês Frank Rijkaard, durante o intervalo, no balneário da equipa de arbitragem.

FUTEBOL
Internacional

Chelsea contra "ataque sem precendentes" da UEFA

O director executivo do Chelsea, Peter Kenyon, acusou ontem a UEFA ter lançado um "ataque sem precedentes" ao clube inglês, na sequência dos incidentes do jogo da Liga dos Campeões de futebol disputado em Camp Nou frente ao Barcelona.

Em comunicado divulgado na página oficial na Internet, Kenyon revelou que o clube de Stamford Bridge "encontra-se surpreendido e decepcionado perante o facto de que pelo menos uma pessoa da UEFA tenha lançado um ataque sem precedentes ao clube".

VITRAIS
Outra forma de personalizar a sua habitação, comércio e serviços
VITRAIS EXCLUSIVOS POR MEDIDA
RUA DA PATEIRA, N.º 7 - 3750-439 - FERMENTELOS. TELEF. 934497870

CULTURA

JOSÉ RIÇO DIREITINHO
Escritor português, autor de "Um Sorriso Inesperado" (Edições Asa)

"Os escritores não são pessoas para serem levadas a sério"

"Um Sorriso Inesperado", livro de contos escrito em Nova Iorque, leva-nos até um mundo rural com elementos de fantástico

Rui Azeredo

José Riço Direitinho, nascido em Lisboa em 1965, engenheiro agrónomo e escritor com obras traduzidas em alemão, holandês, castelhano, francês e inglês, editou pelas Edições Asa, "Um Sorriso Inesperado", livro de contos sobre o mundo rural, onde a Galiza tem papel preponderante. Em entrevista ao COMÉRCIO falou da sua obra, da sua relação com a escrita e imaginação e opinou sobre o estado da Literatura em Portugal.

- Este livro contém histórias que decorrem num meio rural, mas que foram escritas em Nova Iorque numa residência para escritores. Como se conjugam esses dois mundos?

- Eram histórias das quais algumas já tinha pelo menos uma páginas ou duas. Nova Iorque foi uma questão de tempo, de ter disponibilidade para escrever. Estive lá durante um mês onde só escrevia quando me apetecia. Era numa quinta em que se está lá apenas para escrever. Eu queria-me ver livre das histórias, queria despachá-las.

- Estar num local desses, como já esteve em Berlim, com uma bolsa, não provoca uma pressão interna do tipo: "Tenho de escrever já que estou aqui"?

- Tive receio disso quando fui para Berlim durante ano e meio. Achei que se calhar só ia começar a escrever ao fim de dois meses. Mas aconteceu ao fim de 15 dias. Depende de como nos ambientamos ao sítio. Felizmente fui viver para uma casa que me ajudou a escrever. Eu tenho problemas para escrever com determinados tipos de luz, por exemplo. Nova Iorque foi mais difícil. Durante a primeira semana não consegui. Apesar de estar o tempo todo no quarto não conseguia. Essa pressão existe mas temos de tentar fazer alguma coisa para tentar escrever nem que seja coisas que sabemos que vamos deitar fora daí a dois dias.

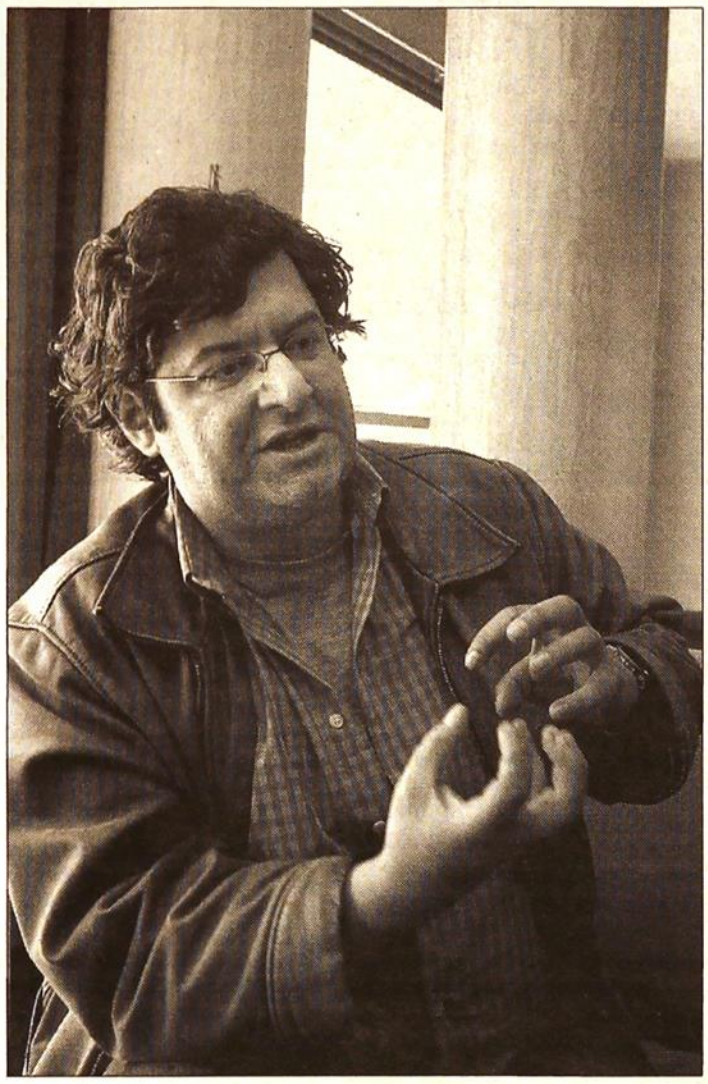

José Riço Direitinho explica como se constrói uma história / ARMÉNIO BELO

- Mas não prefere escrever num ambiente seu?

- Sim, claro, prefiro escrever em casa, onde fiz os três primeiros livros. A questão de Berlim e Nova Iorque teve a ver com à disponibilidade de tempo da minha vida profissional.

- Como faz para combinar duas actividades tão distintas?

- Sim, são. Até há seis anos trabalhava do meio-dia às onze da noite. Chegava à casa e estava a escrever até às três, quatro da manhã. Aconteceu com os romances e escrevia quase todos os dias e aguentava-me bem. A partir de determinada altura passou a ser demasiado cansativo. Agora procuro que o trabalho me dê algum tempo. Fica sempre alguma coisa a perder, ou o trabalho ou os livros, mas é uma questão de gestão. Em termos de matéria, o trabalho que eu faço de engenheiro agrónomo ajuda. Proporciona muito contacto com as pessoas, com o meio rural, com as histórias.

- É nesse contacto que faz a recolha de ideias?

- Não, a parte do rural nos meus livros é uma coisa estranha para mim porque nunca vivi no campo, vivi em Lisboa. Mas apareceu sempre. Mesmo que escrevesse sobre uma cidade havia sempre uma coisa qualquer, começavam a aparecer árvores, passarinhos e osgas e tal... Não sei explicar, mas as ideias surgem e depois é quando trabalho em algumas zonas de Portugal que há a preocupação de apanhar determinados ambientes.

- Ao ler as histórias dá ideia que foram escritas por alguém que conhece bem estes ambientes.

- Há uma preocupação em apanhar o ambiente, as pessoas, mas em termos de cenários.

- Em "Um Sorriso Inesperado" não há nada de verídico?

- Não, que me lembre não. Aliás, há uma história que é a versão feminina de um outro conto do meu primeiro livro.

- O que pode prometer a quem ler "Um Sorriso Inesperado"?

- É um livro sobre a vida, sobre a quase impossibilidade de se viver sempre feliz. Deixa-nos algum espaço com o fantástico e com a magia que nós precisamos para continuarmos vivos. É um livro muito calmo.

- O que pensa do actual panorama da literatura portuguesa?

- Há algumas coisas interessantes mas há um grande folclore à volta da literatura. Acho que muita gente se leva a sério e isso prejudica. Os escritores não são pessoas para serem levadas a sério. São pessoas normais que escrevem livros porque não são jogadores de futebol. Se conseguisse jogar bem futebol de certeza que não escrevia livros.

"O que me dá prazer é ler-me a mim próprio"

- Quando é que pensou: "Eu sou escritor"?

- Haaa... ainda não. Quando uma pessoa em termos de literatrura se começa a levar muito a sério acho que acaba por ali. Eu não publico um livro todos os anos. O último foi há quatro anos, e este é relativamente pequeno. Acho que se perde um bocado ao fazer da literatura uma actividade avençada.

- Não tem a pretensão de ser exclusivamente escritor?

- Eu gostaria, até porque como sou preguiçoso ajudar-me-ia. Não tinha de trabalhar noutras coisas em que tenho a obrigação de fazer. Mas penso que não funcionaria tão bem. Tive a experiência de Berlim em que estive um ano só a escrever. Ao fim desse tempo o livro acabou e eu estava farto de escrever.

- Dá muita atenção à crítica dos seus livros?

- Os críticos descobrem sempre mais coisas do que aquelas coisas em que pensei quando escrevia, o que não é mau nem estranho.

- Não fica saturado quando está a escrever?

- A escrita não me dá prazer nenhum. O que me dá prazer é ler-em a mim próprio, é um acto narcísico. Se eu pudesse não escrevia. É uma realização pessoal, não no acto da escrita, mas no acto de ler o que escrevo.

- As experiências que teve no estrangeiro dão-lhe ideias para novas histórias?

- Escrevi o "Histórias com Cidades" em relação a cidades europeias que visitei, muito espcialmente no Norte da Europa. Mas as coisas aparecem ao fim de alguns anos e não quando nós queremos. Se me pusesse agora a escrever sobre Nova Iorque se calhar não conseguia. A escrita é aquilo que nós pensamos que vemos, é o que a nossa cabeça torce, é um erro de visão, é a realidade distorcida.

Um livro para nos ligar à terra

"Um Sorriso Inesperado" (Edições Asa, 112 páginas, 10 euros) pode mesmo proporcionar sorrisos inesperados.

Histórias rurais a decorrer entre o Norte de Portugal e a Galiza têm bem presentes o elemento fantástico, algo constante na ruralidade portuguesa, por vezes difícil de entender pelo que de mais urbano há em nós.

Mas, inevitavelmente, em cada um há sempre uma ligação à terra, nem que seja por um avô distante que se visitava na férias ou um vizinho migrante que de lá veio. Ambos tinham sempre histórias curiosas para contar. José Riço Direitinho também tem, e das boas, parecendo ele próprio alguém "lá da terra". Só que nasceu e viveu sempre em Lisboa, mas soube sorver a nossa realidade e vertê-la pela escrita, contando-nos histórias saborosas, com destaque para uma onde entra um louco fidalgo.

Um pequeno livro para nos ligar à terra.

Tradutor apela à vigilância na defesa da literatura portuguesa em França

Encontro sobre o universo da literatura portuguesa encerra hoje no centro cultural Calouste Gulbenkian em Paris

Lusa

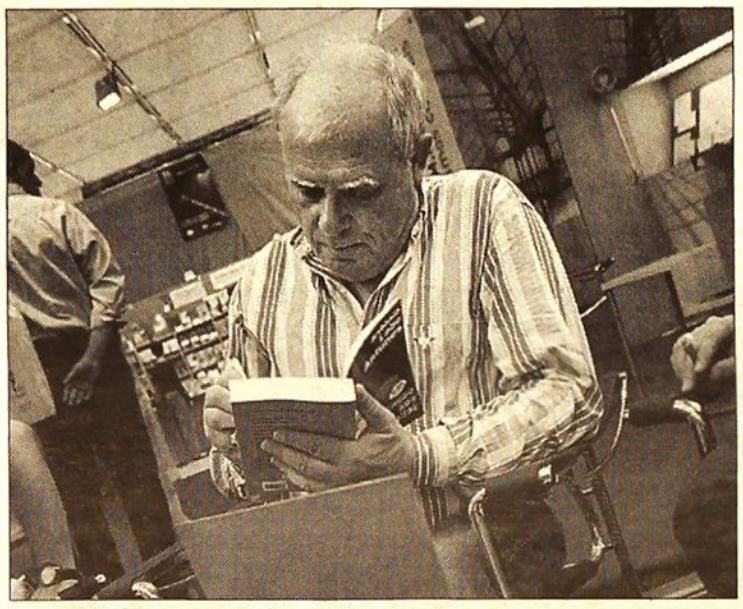

Lobo Antunes abriu o mercado em França / PEDRO GRANADEIRO

O editor e tradutor Pierre Léglise-Costa defendeu quarta-feira num colóquio em Paris a necessidade de estar vigilante na defesa da literatura portuguesa em França. "O jogo não está ganho", vincou Léglise-Costa, na abertura do colóquio "Nova literatura portuguesa", que encerra hoje no centro cultural Calouste Gulbenkian, na capital francesa.

O director de colecção na editora Métailié lembrou uma primeira fase muito fulgurante por volta de 1985, com a descoberta pelos franceses de António Lobo Antunes e as traduções completas da obra de Fernando Pessoa, que mereceram "páginas inteiras nos jornais". Esse interesse permitiu, nos anos seguintes, a tradução de livros de outros autores, como José Cardoso Pires, Virgílio Ferreira e Lídia Jorge.

O fenómeno foi amplificado com do prémio Nobel da Literatura atribuído a José Saramago em 1998 e o Salão do Livro de 2000, quando Portugal foi convidado de honra do evento. Graças a este movimento, dezenas de livros foram traduzidos e editados em França. "Hoje a literatura portuguesa deixou de ser vista como uma coisa "exótica" e os grandes jornais franceses têm especialistas na literatura portuguesa", afirma.

Todavia, face à penúria de edição de romances de novos autores portugueses, Pierre Léglise-Costa questiona "e agora?". "O problema dos bons romances portugueses são as constantes referências à história e à actualidade para as quais seria preciso um contra-livro para explicar e que nenhum editor aceitaria publicar", explica. Por isso, entende que é preciso um "grande cuidado na tradução", chamando a atenção para alguns trabalhos "medíocres" feitos nos últimos anos com autores portugueses e que podem resultar na "rejeição, porque se for mal feito os franceses não lerão".

O coordenador do colóquio, Eduardo Prado Coelho, considerou existir uma "certa precipitação" na tradução e edição de autores portugueses, alguns dos quais têm apenas um livro publicado, dificultando o seu acompanhamento pela crítica literária em França. Assim, este colóquio pretende "dar a conhecer alguns dos novos escritores portugueses", tendo viajado de Portugal propositadamente para o evento o poeta Fernando Pinto do Amaral e a ensaísta Maria João Reynaud.

O colóquio encerra na hoje na capital francesa com uma relevante mesa-redonda sobre a edição e difusão da literatura portuguesa com a presença de editores e tradutores portugueses e franceses.

"Saber o que queremos publicar"

Outra questão essencial destacada pelo editor e tradutor Léglise-Costa, no colóquio em na capital francesa versa a selecção das obras a traduzir e publicar.
Segundo o especialista interessa "saber o que queremos publicar em França", país onde são publicados 14 mil romances por ano e cuja abertura da época literária, em Setembro, terá algo como 645 novos romances franceses.
"O que traduzir, quem traduz, editores que podem seguir um autor e um serviço pós-venda", ou seja, a publicidade e promoção das obras, são considerados pelo tradutor elementos essenciais para evitar que os autores portugueses sejam "engolidos" pelo poderoso mercado francês do livro.
Da lista de presenças de autores nacionais no evento a realizar em Paris, que encerra hoje, destaque para figuras como Mafalda Ivo Cruz, Inês Pedrosa, José Luís Peixoto, Filipa de Melo, Valter Hugo Mãe, Gonçalo M. Tavares, Maria João Coutinho, Maria do Rosário Pedreira, entre outros participantes.

Internet no museu liga Portugal ao Brasil para "Salvar a Língua de Camões"

Anastácio Neto

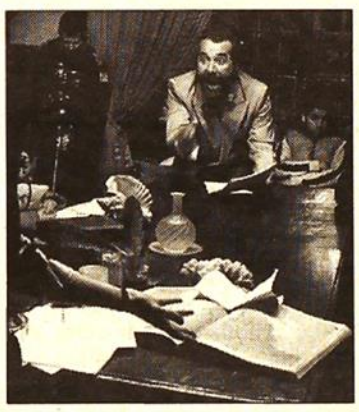

Uma sessão na Quinta / DR

Na última sexta-feira de cada mês, às 21h30, o Museu da Quinta de Santiago, em Matosinhos, propõe um projecto inovador. Através da internet e da leitura dramatizada de textos, o espaço museológico desenvolve uma iniciativa centrada na divulgação da literatura portuguesa e brasileira intitulada "Salve a Língua de Luís de Camões".

Com as novas tecnologias ao serviço da troca de textos e dramatúrgias entre Portugal e Brasil, o evento organizado pela companhia teatral, CAIR-TE, com o apoio da Câmara Municipal de Matosinhos, selecciona e dramatiza um textos da literatura portuguesa ou brasileira.

Logo à noite, na segunda sessão do evento "Salve a Língua de Luís de Camões", a leitura dramatizada terá como texto "A Noite em que Blanche Dubois Chorou Sobre a Minha Pobre Alma", do dramaturgo brasileiro Jarbas Capusso Filho.

O texto conta-nos a história de Estella, uma ex-actriz decadente com tolerância alcoólica, que sempre sonhou interpretar a personagem de Blanche Dubois, sem nunca o ter conseguido. Abandonada pelo marido, num processo avançado de decadência, solidão e falta de amor-próprio, contrata os serviços de um gigolo. Deste encontro acabam por partilhar vivências, decepções e a infelicidade de estar só, formando uma relação de cumplicidade, como se um fosse o reflexo de outro.

A encenação estará a cargo da companhia CAIR-TE/Teatro Reactor, com as interpretações de Williaw Gavião (Jonnhy) e Otília Martins (Estella). A sessão está agendada para às 21h30, no Museu da Quinta de Santiago. Uma oportunidade de entrar am contacto com dramaturgias dos dois lados do Atlântico.

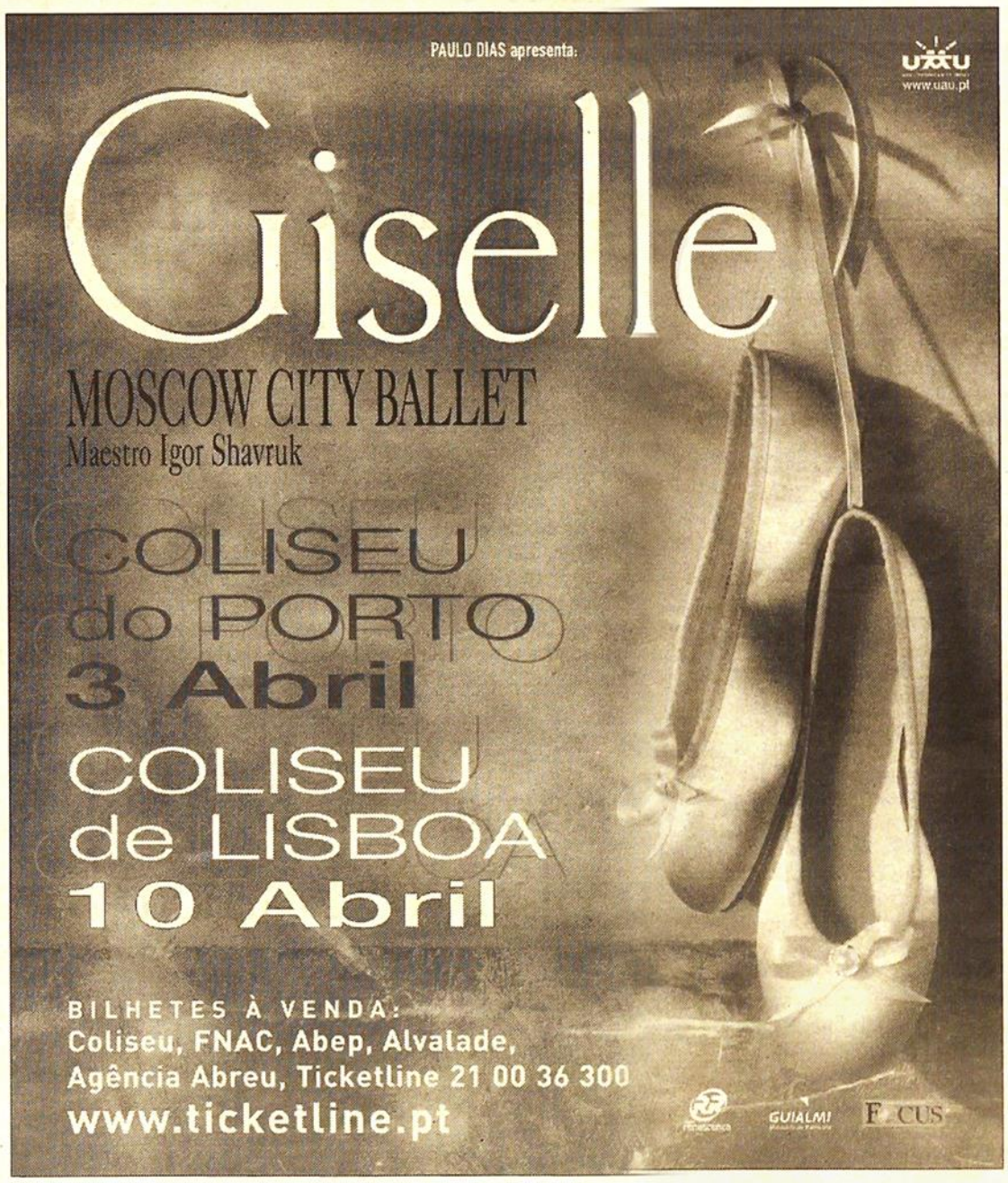

Diane Reeves deu concerto morno em Rivoli com lotação esgotada

Rodrigo Affreixo

A senhora é uma das grandes vozes femininas do jazz actual; é, de facto, uma virtuosa no exercício da sua voz bem ginasticada. Convém referir este facto indiscutível desde já, para evitar qualquer tipo de equívocos. Resta, ainda, acrescentar que o tipo de sonoridade que Dianne Reeves pratica se mantém numa linha de bom-gosto e requinte que não ofende ninguém, devidamente acompanhada por um trio de instrumentistas excepcionais: Peter Martin (piano), Reuben Rogers (contrabaixo) e Greg Hutchinson (bateria).

Mas, verdade seja dita, o concerto que Dianne Reeves ofereceu ao público que esgotou por completo a lotação do grande auditório do Rivoli - Teatro Municipal, na passada quarta-feira, foi uma "seca" total, por vezes mesmo enfadonha, completamente previsível e isenta de picos de emoção ou surpresas. Se existe um jazz realmente "mainstream", no pior sentido da expressão, Dianne Reeves é a sua rainha por excelência, com três prémios Grammy a autenticar a sua posição, quais "certificados de qualidade".

Dianne Reeves no palco do Rivoli: muita voz ao longo de duas horas sem picos de emoção / CHARLES BAHIA

> Se existe um jazz realmente "mainstream", Dianne Reeves é a sua rainha por excelência

Durante duas longas horas, a diva norte-americana que hoje é apresentada como "uma das directas sucessoras de nomes como Sarah Vaughan, Billie Holiday ou Dinah Washinton" (sic) percorreu o mesmo tipo de canções "jazzy" com influências dos blues, do gospel, da soul e de algum jazz-funk abrasileirado com "scat" (a grande Tânia Maria deve ser uma das suas influências) mas, na verdade, parece que estivemos a ouvir o mesmo tema, sujeito a algumas variações improvisadas, do princípio ao fim.

Depois, Dianne Reeves leva mesmo a sério o seu virtuosismo: todos os momentos em que podia falar com o público, passou-os a cantar, acompanhada pelo seu ensemble e tudo. Deu as boas noites ao público a cantar, apresentou os músicos a cantar, e foi a cantar que interpretou uma espécie de tema de despedida, no único encore concedido... No mínimo, irritante e pirosa.

A única vez que pudemos ouvir a sua voz em tom de conversa foi quando regressou ao palco depois de muitos aplausos, e confessou: "Gosto disto tudo! Nós, as pessoas do jazz, sonhamos ser rock-stars, mas só gostamos de jazz". Também disse que esta foi a sua primeira vez em Portugal, mas gostou tanto que vai voltar em breve.

A maior parte do repertório respeitou o alinhamento do seu penúltimo álbum "A Little Moonlight" (1983), com o qual ganhou o seu terceiro Grammy na categoria "Best Jazz Vocal Album", e ainda apresentou uma versão de um tema de Peter Gabriel.

O público, "bon chic, bon genre", incluindo mesmo algumas figuras do "jet set" local, comeu e chorou por mais.

À VOLTA DA MEIA-NOITE

▼ HOJE, EM REGIME "LIVE-ACT", NUM EVENTO DA PULSAR

Zombie Nation@Swing Club

Rodrigo Affreixo (textos)

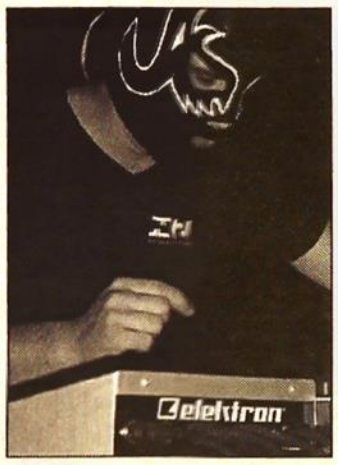

Este fim-de-semana, Zombie Nation — considerado como um dos mais espectaculares "live-acts" da cena electro/techno internacional — regressa a Portugal para mais duas apresentações: hoje no Swing (Porto), amanhã no Club Lua (Lisboa).

Zombie Nation é uma das facetas do DJ/produtor Florian Senfter, oriundo de Munique (Alemanha). O seu trabalho, editado em várias "labels" como International Deejay Gigolo, Disko B, Lasergun, Konsequent e ainda na sua própria Dekathlon Records, tem sido alvo de apreciação da comunidade de música electrónica mundial pelas suas originais actuações ao vivo e magnífico estilo de produção. Prova disso é o seu primeiro single "Kernkraft 400" (1999), que subiu aos "tops" tanto na Europa como nos EUA, vendendo mais de 200 mil cópias. Como remisturador, Zombie Nation já trabalhou temas dos Human League, I-F, Divine, Dakar&Grinser e Ladytron. Zombie Nation vem apresentar o seu novo álbum "Absorber", lançado este mês.

O resto da noite conta com um "DJ set" de Piroxwagen.

▼ HOJE, "SET" DE DJ ALI NO CLUBE DE SANTO TIRSO

Tiefschwarz@Pedra do Couto

Neste momento, a dupla de DJs/produtores alemães Tiefschwarz é objecto de culto nas pistas mais esclarecidas de todo o mundo, pela sua receita irresistível de disco, electro e deep-house, tanto no seu trabalho em disco como nos seus "DJ sets". Oriundos de Estugarda, os irmãos Alexander & Sebastian Schwarz (vulgo DJ Ali e DJ Basti) criaram a dupla em 1996, alargada a trio em estúdio com o produtor Peter Hoff. Depois de várias actuações recentes entre nós, DJ Ali (à esquerda, na foto) está hoje de regresso, para uma actuação na Pedra do Couto. Entre os trabalhos mais recentes dos Tiefschwarz, contam-se o álbum "RAL9005" (2002), editado pela prestigiada Classic, a que se seguiram os singles "Ghostrack" (2003), "Nix" (2003), "Blow" (2004), "Issst" (2005) e "Issst #2" (2005).

O "warm-up" estará a cargo de Miguel Rendeiro.

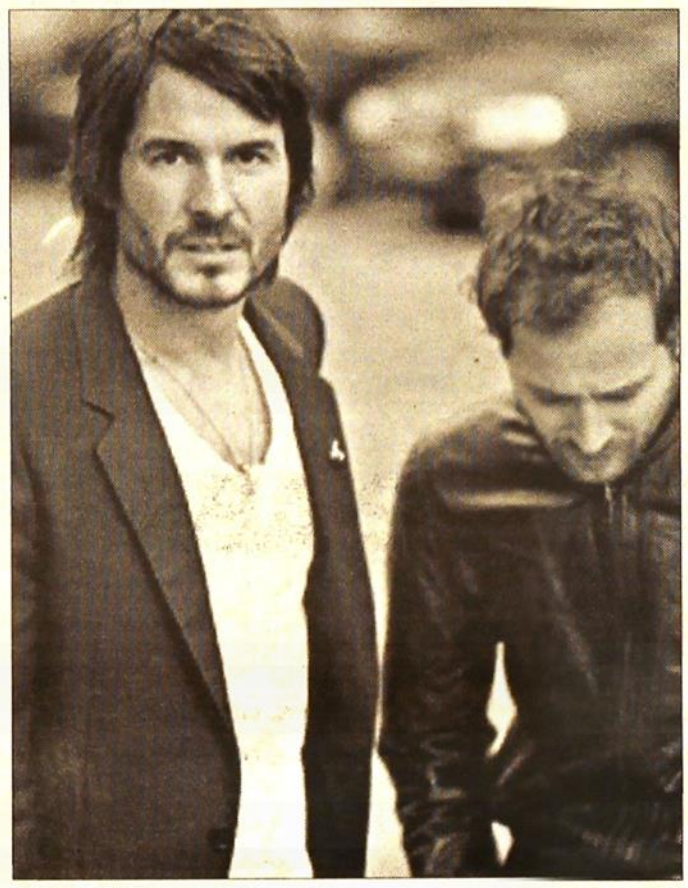

▼ AMANHÃ, EM MAIS UMA NOITE "IT'S AMAZING!"

Jesper Dalhbäck@Indústria.Porto

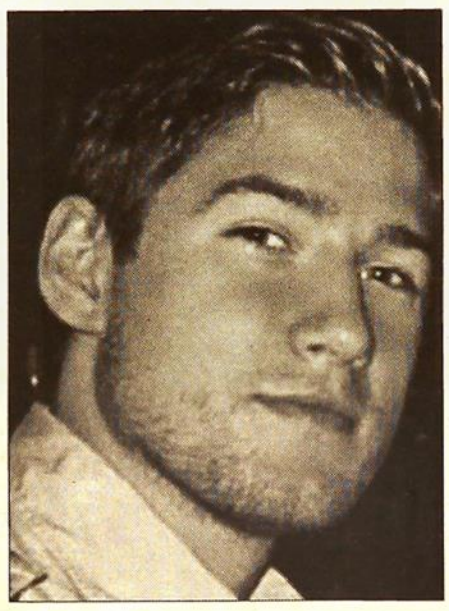

O sueco Jesper Dahlbäck fundou em 1994 a editora DK e, mais tarde, com Stephan Grieder, a mundialmente aclamada SVEK Records. Também conhecido pelos seus pseudónimos Persuader, Air Frog, Sunday Brunch, DK7, DK8 e DK9, editou e produziu para editoras como F-Communications, Poker Flat, Kanzleramt, Drumcode, Output, Missile, Intec, Yoshi Toshi e, mais recentemente, 2020 Vision. Em 1999, depois de conhecer DJ Tiga, editou pela Turbo Recordings "The Stockholm Mix Sessions", que foi um sucesso internacional. Fundou recentemente, com o seu primo John Dahlbäck, a Dahlbäck Recordings.

Mas a noite não fica por aqui. Antes e depois do "set" do DJ sueco (que actuará entre as 03h30 e as 06h30), a cabine será ocupada pela dupla Zé Salvador & Tozé Diogo, que celebra o segundo ano de existência do seu projecto conjunto Full Metal Funk. Um delicioso "cocktail" de house de feição "electro" que já percorreu locais como Anikibóbó, Via Latina (Coimbra), Lux (Lisboa), Vaticano (Barcelos), Vespas (Funchal) e, é claro, a Indústria.

▼ NO DOMINGO, EM MAIS UMA SESSÃO "SUNDAY TWINS"

Yen Sung@Twin's

A quarta sessão das festas "Sunday Twins", com que a promotora Ofir Prod. passou, a partir deste mês, a ocupar as noites de domingo do histórico clube portuense Twin's, sempre entre as 22 e as 04 horas, vai contar com a actuação de Yen Sung (na foto) na área "club", enquanto as escolhas musicais na área "lounge" estarão a cargo de Pedro Tenreiro. A completar o elenco, as imagens da Video Dub Connection e ainda o DJ residente Nuno Di Rosso.

Além de ser, provavelmente, a mais conhecida e a mais interessante das DJs portuguesas em actividade (no caso, já desde 1991), Yen Sung é neste momento DJ residente no Lux (Lisboa), juntamente com Rui Vargas. Yen Sung tem um estilo único e variado, que vai da deep-house ao funk, soul e r&b. Em 2002, aventurou-se na sua primeira experiência como produtora, estreando-se com o tema super-funky "Do You", lançado pela Atlantic Jaxx, a editora dos Basement Jaxx. Também fez uma remistura do tema "Nadine" para a compilação "Ennio Morricone Remixes Volume 2" (2003), editada pela prestigiada Compost Records, e organizou a excelente compilação "Lisboa Gare" (2002).

Pedro Tenreiro, A&R da editora NorteSul, é um dos mais profundos conhecedores portugueses da música negra e de dança, em todas as suas latitudes.

Vai ser uma noite "old school", a não perder.

AGENDA Que fazer no Porto

BARES

- **MAUS HÁBITOS.** Dia 25 (hoje): "Retrokitchpop.party 14"/Pasquale Ferrara (DJ set). Dia 26 (amanhã): "Ruffneck - the original raggamufin' style"/ Lounge bar: DJ Pa$ta, Rato, Miguel Dias; Dancefloor: Hugo C, Bob Figurante aka Skylarker, Lukkas. Dia 31 (5ª): Soopa_IAM _Tag_Team 2.0 present "Do You Think We're Sexy?".
- **PASSOS MANUEL.** Dia 25 (hoje, 23h45): Dub Video Connection +m Fadigaz (live VJ, live act, DJ set). Dia 26 (amanhã): Dzast. Dia 27 (domingo): "Domingo Desportivo". Dia 28 (2ª): Senhor DJ. Dia 29 (3ª): As Cassetes do DJ Senhor Guimarães. Dia 30 (4ª): "Outras Músicas": "Outro Jazz"/Luís Machado. Dia 31 (5ª): Sim.on Plus.
- **RIBEIRA DOURO.** Dia 25 (hoje): "My Baby Loves Jazz"/DJ PP. Dia 26 (amanhã): "Sex-O-Sonic". Dia 31 (5ª): "Funkativiteam"/Leonor Galvão & Bezegol.
- **TRINTAEUM.** Dia 25 (hoje): "Machine Funk"/António Alves. Dia 26 (amanhã): "31 Stereosound"/Rui Trintaeum. Dia 27 (3ª): "31 Homelistening". Dia 30 (4ª): "Slow Motion"/Carlos Coelho. Dia 31 (5ª): Rui Trintaeum.

CLUBES

- **CERVEJA VIVA.** Dia 31 (5ª): "Noite de R&B"/DJ Demo.
- **CLUB PINK.** Dia 25 (hoje): "Pink Party #2". Dia 26 (amanhã): "No Problem Disco"/Stressless Project. Dia 27 (domingo): "I wanna play music". Dia 28 (2ª): The Pink Panther's Man. Dia 29 (3ª): DJ Paradito. Dia 30 (4ª): "Fusionbeats"/Tomasz Wichtowski. Dia 31 (5ª): "Black Cow"/Maria Gambina.
- **HARD CLUB** (V.N. Gaia). Dia 25 (hoje, 22h): "Nova-Gaia Hip Hop 2005 Pt. 2"/Nel'Assassin + guests. Entrada: 10 euros.
- **INDÚSTRIA.PORTO.** Dia 25 (hoje): "Low Level Crooks"/Serginho e B.kas convidam André Cascais. Bebidas a metade do preço até às 02h30.
- **MARÉ ALTA.** Dias 26 (amanhã) e 27 (domingo, 07h-13h): "The Oporto Official After Hours"/DJ Smile, Nuno F, DJ Phil.
- **PORTO RIO.** Dia 26 (amanhã, 24h): "Drum'n'Bass HLZ Sessions"/AI:X, Bastian, Filipe Saraiva, Nuno Forte, MC Bezegol; Upperdeck by Octopussy Crew. Entrada: 5 euros.
- **SWING CLUB.** Dia 26 (amanhã): "Synergy Nights" (30ª edição)/DJs: Ivo, Luís e António Jorge.

Bombos dos Mareantes chamam gente à Estação da Casa da Música

Anastácio Neto

A pouco mais três semanas da estreia no palco do Teatro Carlos Alberto (TeCA), a peça "UBU´s" conheceu nos bombos do Grupo de Mareantes do Rio Douro um preâmbulo promocional com inesperados efeitos colaterais.

A iniciativa que sacudiu, ontem e anteontem, as paredes do Estação de Metro da Casa da Música chamou alguns populares ao engano. Alertados pelos bombos dos Mareantes do Rio Douro, Maria João e Sérgio Craveiro sairam de casa para ver o que se passava na estação. "Pensávamos que era qualquer coisa da Casa da Música, um espectáculo ou assim, mas sinceramente não entendemos", confessaram com o postal distribuido pela produção da peça "UBU´s" na mão. O espectáculo que contém algumas sonoridades populares estreia no TeCA a 13 de Abril.

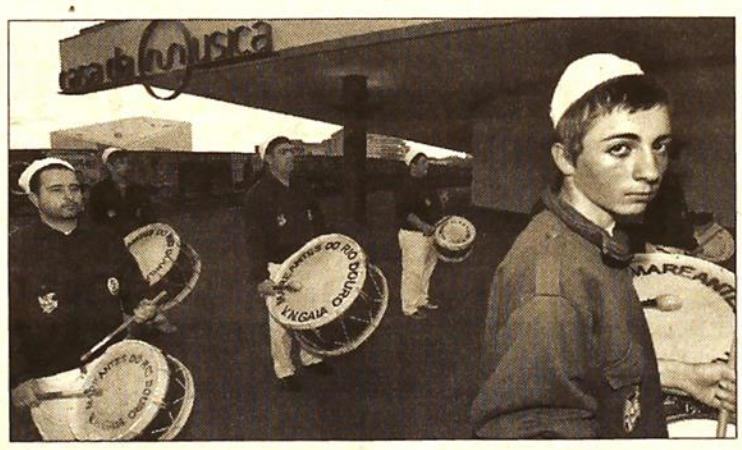

Os Mareantes animaram o metro / *RICARDO MEIRELES*

Orangotango actuam hoje à noite no Real Feytoria

Os Orangotango, grupo de pop-rock de Mondim de Basto, actuam esta noite, a partir das 23h30, no Real Feytoria, no Porto.

A banda, depis de ter lançado o EP "Factory Songs", vai apresentar agora algum material novo, prestes a ser editado em disco.

A seguir aos Orangotango haverá lugar para um DJ Set de Jorge Manuel lopes.

Amanhã, também às 23h30, actuam os Half Baked, sendo esta a estreia da banda punk-rock de Paços de Ferreira na cidade do porto.

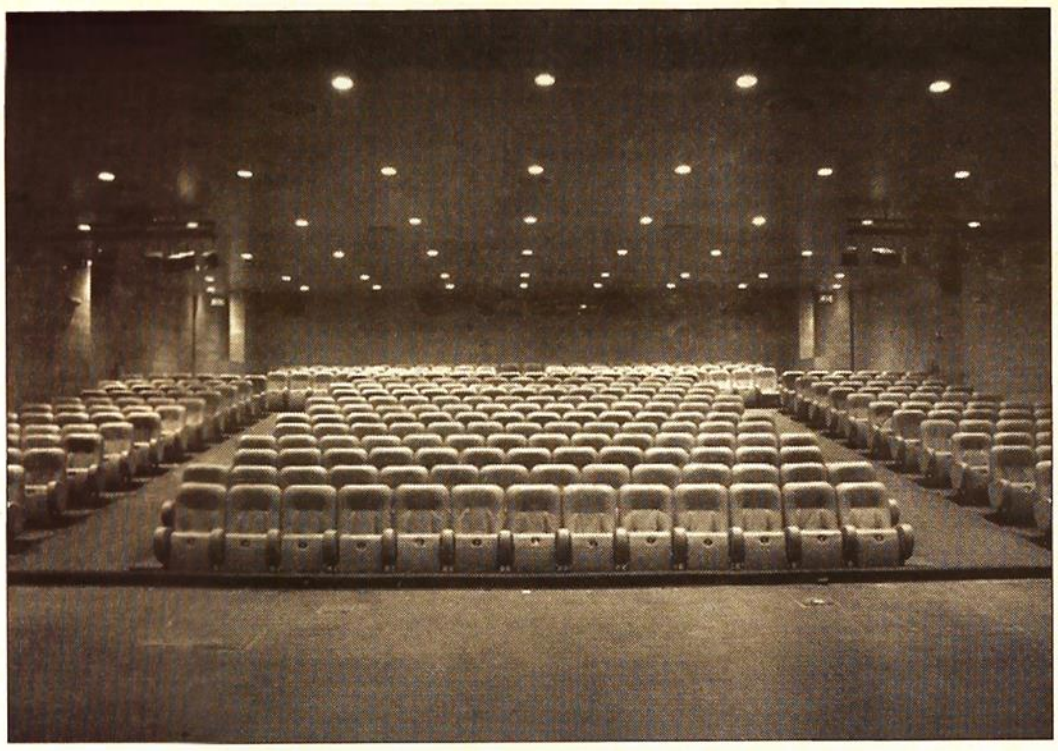

Uma sala renovada com 350 lugares onde hoje vai passar cinema português / *DR*

Jovens músicos espinhenses fazem digressão pelo Brasil

MG

Seis dezenas de jovens músicos, da Orquestra Clássica da Escola Profissional de Música de Espinho, encontram-se em digressão no Brasil, para a realização de diversos concertos em algumas cidades daquele país. Esta iniciativa foi preparada em conjunto pelo presidente da Câmara Municipal de Espinho, José Mota e pela Academia de Música de Espinho.

Rio de Janeiro e S. Paulo são as duas cidades onde a orquestra já actuou. Na cidade carioca decorreram dois espectáculos, um no Arouca Barra Clube e o outro na sala Cecília Meireles. Segundo comunicado de imprensa da edilidade espinhense, "neste último espaço, as três primeiras filas estavam ocupadas por críticos musicais, que não se cansaram de elogiar a actuação da orquestra portuguesa", sob a condução do maestro Cesário Costa.

Os três concertos na cidade paulista tiveram lotação esgotada e ocorreram no Arouca Clube de S. Paulo, na Casa de Portugal e no Centro Cultural de S. Paulo.

Amanhã, sábado, decorrerá um encontro com o embaixador português em Brasília e outro com Marisa Alencar, mulher do vice-presidente do Brasil, José Alencar, que também marcará presença no concerto a realizar no mesmo dia no Teatro Nacional.

Esta digressão terminará em Salvador, com um concerto no Teatro Castro Alves.

O mesmo comunicado refere que "ao longo deste vasto périplo, José Mota e a orquestra têm sido solicitados para diversas matérias publicadas em televisões, jornais e rádios brasileiras – com destaque para os directos na GNT e na TV Record -, encontrando-se marcado para o próximo dia 25 um programa de 90 minutos em directo na TV Brasília, incluindo imagens de Espinho e cujos temas serão o concelho e o país".

Black Eyed Peas vão actuar no Festival Super Bock Super Rock

A banda norte-americana Black Eyed Peas vai actuar no dia 28 de Maio na 11ª edição do Festival Super Bock Super Rock, anunciou a promotora Música no Coração. O festival decorre de 27 e 29 de Maio no Parque Tejo, em Loures.

Os Black Eyed Peas repetem a presença em Portugal, depois de se terem apresentado ao vivo na primeira edição do Rock In Rio-Lisboa, realizado em Maio e Junho de 2004.

O primeiro dia da 11ª edição do Super Bock Super Rock, 27 de Maio, conta com a presença dos norte-americanos Incubus, os Prodigy e System Of A Down. No dia 28 sobem ao palco os suecos Hives, Turbonegro e o músico norte-americano Moby encerra a noite. No último dia do festival estão previstas as actuações de Broken Social Scene, Mastodon, Slayer, Iggy & The Stooges, Audioslave e Marilyn Manson.

Os bilhetes já estão à venda na Rede MB, Tickeline, Plateia, Lojas FNAC, Agências ABEP e Alvalade, podendo escolher um bilhete para um dia por 38 euros ou um passe de três dias por 75 euros.

Cinema do Casino de Espinho reabre hoje renovado

Magda Guedes

O Casino de Espinho volta a abrir as portas da sala de cinema ao público, hoje à noite. Após profundas obras de remodelação, aquele espaço apresenta-se agora mais moderno, mais confortável e dotado de equipamento de última geração.

O filme "Tiros no Escuro" de Leonel Vieira, da Lusomundo, entidade responsável pela programação daquela sala de cinema, inaugura a nova sala de Cinema, hoje, às 21h30.

Equipada com ecrã plano e sistema de som Dolby Surround System, a sala, com capacidade para cerca de 350 lugares, encontra-se completamente renovada e garante uma maior comodidade, assegurada também por uma cuidada climatização.

A principal novidade da nova sala de cinema é o facto de o Casino de Espinho recuperar o conceito de intervalo a meio do filme, proporcionando assim aos cinéfilos momentos de convívio e de descontracção, razão pela qual disponibiliza ainda um bar de apoio, que estará em funcionamento no início e no intervalo das sessões.

De segunda a quinta-feira decorrem duas sessões, uma às 15h30 e outra às 21h30, sexta-feira e sábado têm três sessões, às 15h30, 21h30 e 00h00. Ao domingo, as sessões são às 15h30, 18h30 e 21h30. Segunda-feira contempla o preço económico de 3 euros, nos restantes dias o preço é de 3,50 euros à tarde e 4,50 euros à noite para a população em geral, o preço de estudantes é de 3,50 euros.

Thomas Haden Church vai ser o vilão do "Homem Aranha 3"

O O actor norte-americano Thomas Haden Church, nomeado para os Óscares na categoria de melhor actor secundário pelo filme "Sideways", será o novo vilão da terceira aventura de "Homem Aranha" no cinema, avançou o Hollywood Reporter.

A escolha partiu do realizador Sam Raimi que admitiu estar ansioso por trabalhar com Thomas Haden Church, embora tenha escusado revelar qual a identidade do vilão que Homem Aranha terá de enfrentar.

"Homem Aranha 3", que tem data de estreia prevista para o início de Maio de 2007, vai reunir a mesma equipa de produção dos dois episódios anteriores

O filme deverá começar a rodagem no início de 2006.

MEDIA

DN quer garantias de liberdade de imprensa antes da venda à Controlinveste

Lusa

O conselho de redacção do Diário de Notícias pediu à autoridade reguladora dos media para garantir a liberdade de imprensa antes de autorizar a compra da Lusomundo Media pela Controlinveste, divulgou ontem o Sindicato dos Jornalistas.

Em resposta ao pedido feito pela Alta Autoridade para a Comunicação Social para que os conselhos de redacção dos vários órgãos integrados no grupo Lusomundo Media elaborassem pareceres sobre o negócio em causa, o órgão do DN sublinhou a necessidade de serem dadas, pelo novo accionista, todas as garantias de "total respeito pela liberdade de imprensa e pelo código deontológico dos jornalistas".

Por outro lado, o conselho de redacção entende também que a Alta Autoridade deve assegurar, antes de dar parecer positivo à venda da Lusomundo Media, que a compradora Controlinveste irá manter o projecto editorial do jornal e os direitos dos trabalhadores e respeitar "o património físico do DN, nomeadamente o seu edifício-sede".

Tal como o conselho de redacção do Jornal de Notícias, o órgão que representa a redacção do DN admitiu não ser competência dos jornalistas pronunciar-se sobre o accionista do grupo, referindo, no entanto, ser dever daquele conselho "zelar pelo exercício livre e independente da actividade jornalística".

Os jornalistas representantes do Jornal de Notícias pediram também, em comunicado divulgado segunda-feira pelo Sindicato dos Jornalistas, para serem obtidas garantias "sólidas" de estabilidade do projecto e dos direitos dos seus profissionais antes da viabilização do negócio.

Três dias antes - sexta-feira - as redacções da rádio de informação TSF e do diário 24 Horas, também detidos pela Lusomundo Media, emitiram igualmente os seus pareceres.

Os dois conselhos de redacção não levantaram objecções à venda do grupo à empresa controlada pelo empresário Joaquim Oliveira, desde que sejam preservados, de forma integral, os respectivos projectos e estatutos editoriais e os postos de trabalhos a eles associados.

A Alta Autoridade para a Comunicação Social também solicitou reuniões com os principais intervenientes no negócio, sendo que os presidentes dos grupos vendedor e comprador - Miguel Horta e Costa pela Portugal Telecom e Joaquim Oliveira pela Controlinveste - foram ouvidos esta semana, estando ainda programadas audições com Paulo Fernandes, presidente da Cofina e detentor de 19,1 por cento da Lusomundo Media, além de vários dos candidatos preteridos na compra do grupo de media.

Federação Internacional de Jornalistas defende BBC

Lusa

A Federação Internacional de Jornalistas (FIJ), entidade que representa mais de 500 mil profissionais, está a promover uma campanha mundial contra o despedimento de milhares de funcionários da estação britânica BBC, divulgou ontem o Sindicato dos Jornalistas.

O apelo da entidade defende que o processo de despedimento anunciado de um total de seis mil profissionais no emissor público vai afectar gravemente aquele órgão de comunicação audiovisual.

"A intensa pressão política e social está a conduzir a BBC ao ponto de ruptura", afirmou o secretário-geral da FIJ, Aidan White. "Estes cortes são devastadores.O combate para preservar a BBC deve ser encarado como uma luta global em prol da qualidade e dos valores básicos do serviço público, valores que não podemos perder", frisou o responsável no mesmo documento.

O problema que está afectar a rede britânica, um dos maiores emissores de televisão do mundo, levou a que no fim-de-semana passado, representantes europeus e de outros continentes da FIJ se reunissem em Baltimore (Estados Unidos) para propor que as ameaças ao serviço público no Reino Unido e em Itália fossem combatidas a nível global.

No início desta semana, a direcção-geral da BBC confirmou que cerca de 20 por cento dos seus profissionais iria perder o emprego.O director-geral da estação, Mark Thompson, informou os trabalhadores da intenção de eliminar 2050 postos de trabalho.

Os estúdios da BBC em Londres /JIM WATSON

Revista "Egoísta" de Março tem por tema o coração em todas as suas vertentes

A edição de Março da revista Egoísta, uma edição do Casino Estoril, tem por tema o coração. Segundo um comunicado da Direcção de Comunicação e de Relações Exteriores da Estoril-Sol, S.A., "o coração ocupa todas as páginas da edição de Março da 'Egoísta'. As páginas foram 'assaltadas' por um cortante em forma de coração que trespassa, qual seta, todos os artigos, todas as imagens".

"E desde o coração nas mãos de quem o vê já sem vida, às ficções mais extraordinárias, descobrimos que o coração não é sinónimo exclusivo da ideia de romance", acrescenta.

Os exemplos de leitura nesta "Egoísta" estão assinados por António Mega Ferreira, Inês Pedrosa, Filipa Melo, Pedro Oliveira, Vasco Graça Moura, Hugo Gonçalves (Letras); Pedro Cláudio, Helena Gonçalves, Augusto Brázio, Daniel Krtsch, a Nuno Ribeiro (histórias com imagens). Não faltam motivos para proporcionar boas leituras.

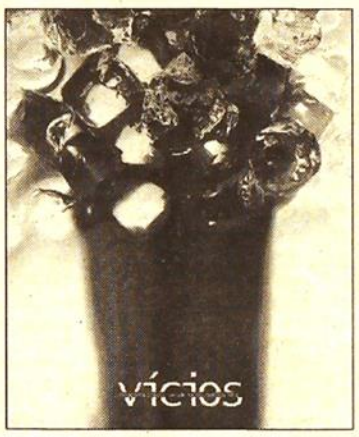

CLASSIFICADOS

1 IMOBILIÁRIO ARRENDAMENTO
2 IMOBILIÁRIO COMPRA
3 IMOBILIÁRIO PASSA-SE
4 IMOBILIÁRIO VENDE-SE
5 AUTOMÓVEIS
6 EMPREGO
7 DIVERSOS
8 ASTROLOGIA
9 RELAX

1 IMOBILIÁRIO ARRENDAMENTO

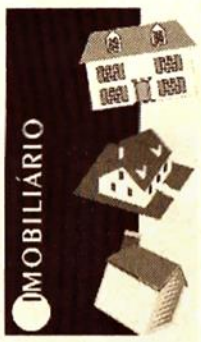

PORTO

ALUGO QUARTO, a cavalheiro de máximo respeito. Zona da Lapa, próximo H. Santa Maria. telem. 968018176 - 914745135.

T2, à Praça Velasques (Fernão Magalhães), mobilado e equipado. Tels. 223752884 / 963774707

T3 DUPLEX, nas Antas, como novo, licença de habit. e terraço. Tels. 226067210 / 967197417

T1, Mob. e equip. de luxo, Foz e Antas. C/ subsídio de renda jovem. Telef. 223403606 - 98788600.

APARTAMENTO MOBILADO, R. Nau Vitória (F. Magalhães), divisões independentes. Telef. 222050101.

T2, nas Antas, como novo, mobilado, equipado, terraço, arrumos e garagem. Tels. 226067210 / 967197417

T1, na Rua Nau Vitória, próximo de Fernão Magalhães. R/c em prédio com jardim, totalmente restaurado. Tel. 222050101.

SALA, com 60 m2, no centro muito bem localizada junto á Rua Rodrigues de Freitas em moradia sem condomínio. Tel. 222050101.

ANTAS, Fernão Magalhães, com condomínio incluido, equipado e mobilado. Boas áreas. Tels. 223752884 / 963774707

T2, À Rua do Honório Lima (perto do Hospital Conde Ferreira), rés do chão. 110 metros quadrados, 2 wc, varanda ampla. Renda baixa. Tels. 966470378 / 969300693.

RETÉM, armazém muito bem localizado. Tels. 222086712 / 918788600

1 QUARTO, para senhora ou menina. R. S. Roque da Lameira, 603 - Porto. Telef. 225101868.

T2, mobiliado e equipado, ao Marquês, com licença de habitabilidade. Tels. 222089033 / 934156217

2 SALAS, localizadas no Centro do Porto, baixa renda. Telem. 919940790.

T2, mobilado e equipado, na Zona do Marques, com licença de habitabilidade. Tels. 222089033 / 934156217

T3 AMIAL, mobilado e equipado para 5 estudantes. Tels. 223752884 / 963774707

T2, à Universidade Moderna, entrada independente, sub. jovem, como novo. Tels. 223752884 / 963774707

ANDAR, precisa-se, para casal de enfermeiros, no Porto ou gaia. Trato só com o proprietário. Tels. 223323752 / 919254430

ANDAR, junto ao Palácio dos Correios. 1.º andar, com 3 quartos, jardim, terraço. Semi mobilado. Tel. 222050101.

T1, com placa de forno, em plena baixa, à Lapa. Tels. 222086712 / 918788600

T1, T2 E T3, Mob. e equip. Porto. C/ subsídio de renda jovem. Telef. 223403606 - 934156217.

T3, às Antas, zona da Areosa. Muito bom, com varanda, lavandaria e suite. Tels. 223752884 / 963774707

PRÉDIO, em todo ou separado, na Ribeira, constituido por cave, r/c e 4 andares. Excelente. Tel. 934160084

T2, Hospital S. João, impecável, mobilado, equipado para 4 pessoas. Tels. 226067210 / 967197417

CASA T2, independente, mobilada ao Hospital de S. João, no Porto. Aluga-se à semana ou ao mês. Fácil estacionamento. Tels. 914569095 / 919254430

T1 KIT, em Serpa Pinto, mobilado, equipado, varandas e roupeiro. Tels. 222080030 / 964229133

QUARTO, a senhora idosa, com todas as regalias, incluindo alimentação em ambiente familiar. Tel. 225363285

ESTABELECIMENTO, no centro do Porto, c/ 170 m2. Instalações de Café prontas. Só pelo valor da renda. Tels. 914569095 / 919254430

T3, na Av. Fernão de Magalhães. Como novo, licença de habit., mobilado, equipado e garagem. Tels. 226067210 / 967197417

T2, mobilado e equipado, ao Marquês, com licença de habitabilidade. Tels. 222089033 / 934156217

T1, às Piscinas de Campanhã, com varandas, marquises e roupeiros. Tels. 223752884 / 963774707

T1 E T2, mobilados e equipados, com licença de habitabilidade. Tels. 222089033 / 934156217

DOZE CASAS, Garagem, junto ao Marquês. Acessível. Barata. Tels. 228306097 / 966816878

T1 E T2, Porto, c/ lugar d egaragem e c/ subsídio de renda. Telef. 223403606 - 918788600.

T1, mob. e equip. de luxo, Foz e Antas. C/ subsídio de renda jovem. Telef. 223403606 - 934156217.

T3, à Manutenção Militar, na Boavista. Tels. 933211357 / 226002904

T2, à Pr. Velasques, com amplos espaços, piso em madeira e varanda. Renda baixa. Falar com o Sr. Gomes. Tels. 966480378 / 969480693

T3 DUPLEX, às Antas, Universidade Lusíada. Entrada independente. Tels. 223752884 / 963774707

T2, frente ao Hosp. S. João. Novo. Mobilado e equipado, com aquecimento central. Tels. 223752884 / 963774707

T2, na Rua da Alegria, ao Via Catarina, mobilado e equipado. Tels. 223752884 / 963774707

T3, em Arca de Água, impecavel, mobilado e equip. c/ possibilidade de garagem. Tels. 226067210 / 967197417

T1, na Galiza, como novo, licença de habit., mobilado e equipado. Tels. 226067210 / 967197417

T1, T2 E T3, c/ subsídio de renda jovem, Centro do Porto. Telef. 222086712 / 967254312.

T2, nas Antas, mobilado, como novo, equipado e garagem. Tels. 226002338 / 967197417

T1+1, ao Marquês, remodelado, mobilado e equipado. Tels. 226067210 / 967197417

T2, Carvalhido, equipado, com 92 m2. Óptimo preço com condomínio incluído. Tels. 223752884 / 963774707

T3+1, na Rua de Ceuta, mesmo no centro da cidade. Muito bom. Áreas grandes. Tels. 223752884 / 963774707

ARMAZEM, à Santa Catarina. Dá para Oficina. Tel. 222089034

EXCELENTE, em casa sossegada, junto à Av. Fernão de Magalhães. Tel. 225378586

T1, T2, T3 E T4, Mobilados, com licença de habitabilidade, á Boavista. Tels. 222087080 / 918788600

T2, na Avenida de França, mobilado e equipado. Lavandaria e Suite. Tels. 223752884 / 963774707

SALA-CENTRO, Junto Av. Aliados, c/ 40 m2 e elevador. Não paga condomínio. Tel. 222050101.

T1, à Lapa, com placa de forno. Tels. 222086712 / 918788600

PRÉDIO, na Ribeira, com cave, r/c e 4 andares p/ montar, bar, restaurante ou residencial. Todo junto ou separado. Telef. 934160084.

PRÉDIO, na Rua de Santa Catarina, 250 m2 por piso. Venha conhecer hoje. Tels. 229578400 / 967042843.

T1, na Boavista, ao Capitólio, mobilado e equipado. Lugar de garagem. Tels. 223752884 / 963774707

2 QUARTOS, bons, a 2 ou 3 meninas, com cozinha e sala de banho independentes, boas condições na Carvalhosa. Tels. 225506982 / 964610073

T1, no Campo Alegre, novo, licença de habit., roupeiros e garagem. Tels. 226067210 / 967197417

T2, em Antunes Guimarães, como novo, mobilado e equipado. Tels. 226002338 / 967197417

ESCRITÓRIO, C/ 30 m2 em Cedofeita, com muito estacionamento, renda barata. Tels. 22 3323752 / 91 9254430 / 91 4569095.

T1, Rotunda da Boavista, mobilado, equipado, varanda, dispensa e roupeiros. Tels. 222080030 / 964229133

T1, T2 E T3, Mob. e Equip. Porto. C/ subsídio de renda jovem. Telef.23403606. - 934156217.

QUARTO, nas Antas independente a menina estudante ou trabalhadora em casa c/ todas as serventias e parqueamento automóvel. Telef. 225500157 ou 963085866.

T3 FOZ, na Praça do Império, a estrear, com roupeiros, garagem e arrumos. Tels. 226002338 / 967197417

T1, na Boavista, (Jardins de France), mobilado e equipado. Tels. 223752884 / 963774707

T1+1, ao Parque da Cidade, com licença, lugar de garagem, arrumos. Tels. 222080030 / 964229133

PINHEIRO MANSO, com 75 m2, possibilidade de hotelaria e similares. Tel. 226166650

T4+1, Rua Júlio Dinis, com ou sem garagem. Muito bom para habitação/Empresa. Tels. 223752884 / 963774704

T2, à Pr. Velasques, com amplos espaços, marquise, varanda, piso em madeira. Tels. 966430378 e 969300693

300 M2, para LOJA/ARMAZEM, à Boavista, grande montra, boa para Empresa, Clínica, companhia de seguros ou concessionário de autómoveis. Tem excelente acesso para cargas e descargas. Tels. 223323752 / 919254430

44 M2, em espaço para LOJA muito bem localizada, com 2 frentes no Pinheiro Manso. Tel. 226166650

T2 E T3, Maia/Centro c/ garagem e fogão de sala c/ licença de habitabilidade. Telef. 967254312.

T1, no Mota & Galiza, a estrear, com lugar de garagem e arrumos. Impecável. Tels. 223752884 / 963774707

GRANDE PORTO

QUARTO AO MARQUÊS, a menina estudante ou trabalhadora em casa c/ todas as serventias. Telef. 225500157 ou 933201760

T1, em Rio Tinto, Baguim, com lugar de garagem. Tels. 222087080 / 934160084

T3, em Vilar de Andorinho, com 2 lugares de garagem. Impecável. Tels. 222086712 / 918788600

T3, em Vilar de Andorinho, com 2 lugares de garagem. Óptimas áreas. Tels. 222086712 / 918788600

T1+1, em Gaia (Holydaynn), com boas áreas, boa varanda, subsídio jovem, com lugar de garagem. Tels. 223752884 / 963774707

T2, duplex, na Maia, com garagem individual, varandas e suite. Cozinha Equipada. Tel. 222089033

T2 DUPLEX, na Maia, com varanda, suite, cozinha equipada e garagem individual. Tels. 222089033 / 918788600

T1, à Carvalha, Gondomar, com bons acessos. Tels. 222086712 / 918788600

T2 E T3, em Valbom, Gondomar, com lugar de garagem e licença de habitabilidade. Tels. 222086712 / 918788600

T1, T2 E T3, Matosinhos, c/ subsídio de renda jovem. Telef. 223403606 - 93415627.

T3, em Vilar de Andorinho, com 2 lugares de garagem. Tels. 222086712 / 918788600

T1 E T2, em Gondomar, com lugares de garagem e licença de habitabilidade. Tels. 222087080 / 934160084

T3, em Moreira da Maia, com garagem individual. Tels. 222087080 / 934160084

T1, T2 E T3, Gondomar, com bons acessos. Telef. 222086712/918788600.

T1, T2, T3 E T4, Gondomar c/ licença de habitabilidade. Temos mais, noutros locais. Telef. 222087080/918788600.

T1, T2 E T3, Maia, c/ garagem e fogão de sala, c/ subsídio de renda jovem. Telef. 223403606 - 934156217.

T2 DUPLEX, na Maia, com garagem individual, varandas, suite e cozinha equipada. Tels. 222089033 / 934156217

T1, T2 e T3, em Vila Nova de Gaia, com lugares de garagem e licença de habitabilidade. Tels. 222086712 / 918788600

T2, em Gaia, Canidelo, junto à praia, com 4 anos. 2 lugares de garagem. Tels. 223752884 / 963774704

T1 E T2 GONDOMAR, c/ lugar de garagem e subsídio de renda jovem. Telef. 22207080 7 934156217.

T2, Arcozelo, a Miramar. Lugar de garagem, suite e aquecimento central. Impecável. Tels. 223752884 / 963774707

T1, T2 E T3, Matosinhos, c/ subsídio de renda jovem. Telef. 222086712 / 933636279.

T1, T2 E T3, Maia, c/ garagem e fogão de sala, c/ subsídio de renda jovem. Telef. 223403606 - 934156217.

T3 GAIA, a Santo Ovídio, mobilado e equipado, com aprox. 120 m2. Tels. 223752884 / 963774707

T1, T2 E T3, Gondomar, com bons acessos. Telef. 223403606 - 918788600.

T1, Baguim, Rio Tinto, com lugar de garagem. Tels. 222087080 / 934160084

ZONA NORTE

T2, no centro da Cidade de Paredes, cozinha mobilada. Lugar de garagem. Telm. 255776647

T2, em Penafiel, a 8 minutos do centro da Cidade, c/ cozinha mobilada. Telm. 933304652

T1, T2 E T3, Vila Nova de Gaia, c/ lugares de garagem e c/ licença de habitabilidade. Telef. 222086712/918788600.

CENTRO E SUL

ALGARVE, Altura, apartamentos férias, telem. 965634787.

T0, Pedras D'El Rei, frente à Ria. Mobilado, arrenda-se ao mês ou quinzena. Bom preço. Telem.: 917535303.

2 IMOBILIÁRIO COMPRA

PORTO

COMPRO, andar usado ou casa, mesmo a precisar de obras, só dentro do Porto. Trato só com o proprietário. Telef. 914569095/ 91925443.

ZONA NORTE

COMPRO, com boa habitação ou casa tipo Solar, com piscina entre as zonas de Espinho e Vila do Conde. Trato só com o próprio. Telm. 914569095.

3 IMOBILIÁRIO PASSA-SE

PORTO

PASSA-SE, loja, de vestuário, 50 m2, no Edifício Oceanus na Av. Boavista. Tel. 965057696

LAVANDARIA, óptimo negócio para Porto e arredores. Tel. 934160084

PÃO QUENTE, bom movimento. Tem fabrico e restaurante que não está a funcionar. Alvará de confeitaria, restaurante e pão quente. (a11) Tels. 22 5188614 / 96 5737179

BAR, à Ribeira. Tel. 934160084

CAFÉ SNACK BAR, renda pequena, fecha aos domingos, sem contratos. C/ esplanada. (a15) Tels. 22 5188614 / 96 5737179

CAFETARIA, Situada em plena zona nobre. Bom apuro. Sem tabaco. Tels. 222057336 / 222054201

BUFETE, ém optimo local, a trabalhar bem. Tel. 934160084

CAFÉ SNACK BAR, com bom movimento - 2 lojas. Área de 200 m2, s/ contratos, s/ tabaco. Fecha ao domingo. Preço de ocasião. (a4) Tels: 22 5188614 / 965737179

PÃO QUENTE, excelente. Com pequena entrada. Tel. 934160084

ESCRITÓRIO, em pleno centro da cidade. Tel. 934160084

CAFÉ SNACK, ou dá-se à Exploração. Tels. 933636279 / 222086712

FIRMA CONST. CIVIL, Vende alvará completo de obras publicas e particulares com cedência de máquina, todo o equipamento e viaturas. Muito urgente. Motivo falta de saúde. Tels. 222086712 / 934160084

CAFÉ SNACK, ao trespasse ou exploração. Telef. 934160084.

TALHO, ou dá-se à exploração. Tels. 918788600 / 222089034

TALHO, em óptimo local, com pequena entrada. Tel. 934160084

RESTAURANTE, bem localizado. Tel. 934160084

CAFÉ NO CENTRO, bom movimento, renda baixa, fecha sábados e domingos. Horário comercial. Tem habitação c/ 2 quartos. Alvará. Pequena entrada. (a13) Tels. 22 5188614 / 96 5737179

FLORISTA, com bom movimento. Óptimo estabelecimento. Preço de oportunidade. (a19) Tels. 22 5188614 / 96 5737179

TALHO, ao Trespasse c/ pequena entrada. Telef. 934160084.

RESTAURANTE, ou dá-se à exploração. Tels. 934156217 / 22208903

GRANDE PORTO

CONFEITARIA, e Pão Quente, em Lavra. Óptima localização. São 300 m2 mais arrumos. Só visto. Telem. 934551841.

TALHO, na Senhora da Hora, renda acessível, talho e ramo alimentar. Preço de ocasião. (a21) Tels. 22 5188614 / 96 5737179

CAFÉ SNACK BAR, em Matosinhos, sem contratos e tabaco. Fecha aos domingos. Bom preço. (a5) Tels. 22 5188614 / 96 5737179

CAFETARIA, em Vila Nova de Gaia, com bom movimento. Fecha aos domingos, sem contrato. C/ esplanada, ar condicionado. Óptimo preço. (a16) Tels. 22 5188614 / 96 5737179

CAFETARIA, em Maia centro, em funcionamento. Óptimo preço e condições de pagamento. Motivo à vista. Telm. 919378221

ALFENA, Ermesinde, bem localizada, com bons acessos. Urgente. Tels. 222086712 / 934160084

CAFÉ SNACK BAR, em Gondomar, sem tabaco, sem contratos. Óptimo preço. (a3) Tels. 22 5188614 / 96 5737179

CAFÉ, na Senhora da Hora, com pequena entrada. (a11) Tels. 22 5188614 / 96 5737179

TALHO, em Guifões, movimento só visto. Loja de gaveto, instalações novas. Preço de oportunidade. (a22) Tels. 22 5188614 / 96 5737179

CAFETARIA, em Ermesinde, com 80 m2. Local espectacular. Tels. 252855565 / 936130537

CAFÉ CONFEITARIA, com bonita decoração. Pequena entrada o restante a combinar. Trata o próprio. Tels. 968800574 / 936010779

CHURRASQUEIRA, no Padrão da Légua. Preço de oportunidade na relação renda, movimento e preço. (a18) Tels. 22 5188614 / 96 5737179

CAFÉ SNACK BAR, na Senhora da Hora. Bom movimento. C/ facilidades. (a7) Tels. 22 5188614 / 96 5737179

ZONA NORTE

RESTAURANTE, Face à Estrada Nacional 105, preparado para assar leitões. Área de 120 m2, com salão em baixo. Só visto. Tels. 252855565 / 936130537

RESTAURANTE RÚSTICO, com 120 m2 pronto a funcional em Santo Tirso. &0 lugares. Possibilidade de habitação. Tels. 252855565 / 936130537

SOBREIRA, Paredes, T5, 2 cozinhas, 4 wc's, garagem para 3 carros e jardim. Excelente local. Telm. 918617400

PADARIA/CONFEITARIA, no centro de Santo Tirso, com 250 m2. Espectacular. A trabalhar muito bem. Só visto. Tels. 252855565 / 936130537

LAVANDARIA, ao Trespasse. Telef. 934160084.

CAFÉ SNACK BAR, em Santo Tirso com 160 m2. Bilhar, cozinha grande, arrumos extras, muito bem situado. Bom preço. Tels. 252855565 / 936130537

CAFETARIA, no centro de Santo Tirso, com 180 m2, casa espectacular a trabalhar bem. Ideal para casal do ramo. Tels. 252855565 / 936130537

PIZZARIA, Restaurante, em pleno centro de Santo Tirso, com 150 m2, esplanada, salão de jogos. Tem 2 entradas. Bom negócio. Tels. 252855565 / 936130537

CAFE SNACK BAR, em pelno centro de Santo Tirso com 120 m2. Movimento diário elevado, salão de jogos. Esplanada. Só visto. Tels. 252855565 / 936130537

RESTAURANTE, com 300 m2 em Santo Tirso. Equipado. Bom negócio. Tels. 252855565 / 936130537

4 IMOBILIÁRIO VENDA

PORTO

T1 E T2, Porto, c/ lugar de garagem. Telef. 223403606 - 934156217.

CASA TÉRREA, às Antas, com caixilharia em alumínio. Óptimo preço. (a30) Tels. 22 5188614 / 96 5737179

MORADIA ANTAS (À IGREJA), 2 frentes, sala + sala estar, coz. 3 quartos, aq. central. Preço: Eur. 241.916,98 (48.500 cts). Telef. 226006437.

T3, Carvalhido, Nas/Poente, novo, pronto a habitar, c/ sala rec., quartos c/15,14 e 12 m2. coz. c/ despensa e garagem individual

T2, ao Marquês, em local sossegado, com lugar de garagem. Tels. 222086712 / 918788600

T2, ao Marquês, com lugar de garagem. Tels. 222086712 / 918788600

T3+1, Boavista/Aviz, const. Ferreira dos Santos. Tels. 229534661

ANDAR T2, Junto Av. Fernão Magalhães (Barros Lima). Prédio moderno. Tel. 222050101.

T2, Rio Tinto, c/ lugar de garagem, c/ licença de habitabilidade. Telef. 223403606 - 918788600.

BONFIM, óptima localização, preço negociável. Urgente. Tels. 222086712 / 934160084

ANTAS T4, espectacular com 5 anos, como novo, com 160 m2, arrumos com roupeiros, suite, aquecimento central, 2 lugares de garagem. Óptimo preço. (a31) Tels. 22 5188614 / 96 5737179

T1, J/ Liceu Aurélia de Sousa, c/ garagem, bom estado. Só Eur 63.596 (12.750 c.).Telef. 229534661-969002744.

T1 + 1, Hosp. S. João, com garagem, óptima localização, boa oportunidade. Telef. 229713991/4 3 - 914731348 - 938322414 - 963384124.

T4+ 1 GUERRA JUNQUEIRO, 190 m2 à.c.. bons quartos, 3 salas, f. sala, aq. central, garagem indiv. Telef. 226006437.

ALTO DA MAIA, (Portagem), T2 com terraço, garagem, suite, aquecimento central, recup. de calor, coz. mob/equip. em prédio de condomínio. Impecável. Tels. 225072750 / 963040077

T2, no Carvalhido, novo, pronto a habitar, com garagem e arrumos. Tel. 225320385

T2, Rio Tinto, novo, 2 frentes, 2 banhos, garagem individual, junto transportes.Telef. 229713991/4 3 - 914731348 - 938322414 - 963384124.

T1, Areosa, mobilado, terraço, junto a transportes, excelente oportunidade. Telef. 229713991/4 3 - 914731348 - 938322414 - 963384124.

T1, na R. Santos Pousada ao Central Shopping, muito airoso, mobilado e equipado, a vagar no fim do mês, c/ possibilidade de subsídio. Telef. 225500157 ou 963085866.

T3 - GIESTA, Areosa, óptimo negócio, junto a transportes, totalmente remodelado. Telef. 229713991/4 3 - 914731348 - 938322414 - 963384124.

T3 PINHEIRO MANSO, sala 35 m2, f. sala, aq. central. Acabamentos de luxo 2. L. garagem. Visite. Telef. 226006437

T1 E T2, Junto às Faculdades, no Porto, novos, prontos a habitar, com cozinha equipada. 229534661

GRANDE PORTO

T3 , terraço, Areosa, novo, excelentes áreas e acabamentos de luxo, com garagem. Telef. 22971391/43 - 914731348 - 938322414 - 963384124.

ESCRITÓRIO, com 36 m2 + wc, Urbanização Mariani, Gaia, 12.500 Euros, negociáveis. Óptima oportunidade. Telm. 968493215. (Das 20 às 22 horas).

T1, Guifões, c/ garagem semi-novo. Telef. 223403606 - 934156217.

MORADIA, Ermesinde, 3 pisos, 3 frentes, jardim, boas áreas e acabamentos. Telef. 22971391/43 - 914731348 - 938322414 - 963384124.

T1 E T2, Matosinhos e Leça, semi-novos. Telef. 223403606 - 934156217

T3, Ermesinde, novo, garagem para 3 carros, boas áreas e acabamentos. Telef. 229713991/4 3 - 914731348 - 938322414 - 963384124.

MORADIA, Valores negociáveis. Telef. 223403606 - 934156217.

T1, T2 E T3, Gaia, c/ garagem. Telef. 223403606 - 934156217.

T3+1 ,Águas Santas, de luxo, garagem, 155 m2, novo. Último para venda. Telef. 22971391/43 - 914731348 - 938322414 - 963384124.

VENDO T4, em Mafamude (Alto das Torres). Como novo. Boas áreas. Telef. 966014431.

T2, T3 E T4, Maia, c/ garagem. Telef. 223403606 - 934156217.

T2 E T3, novos, Valongo, c/ garagem, arrumos. Telef. 223403606 - 934156217.

T1+1, Canidelo-R. Bélgica, c/ lugar de garagem e lareira. Como novo. Trata o próprio - 914359567

ESCRITÓRIO, Com 36 m2 + wc, Urbanização Mariani, Gaia, 20.000 Euros. Telm. 919456240.

T0, Rua Alegria. Óprimo estado. 60,000 Euros. Telef. 22971391/43 - 914731348 - 938322414 - 963384124.

T3, c/ garagem, 110 m2 - Padrão da Légua, semi-novos. Telef. 223403606 - 934156217.

T2, Rio Tinto, c/ lugar garagem, arrumos. Telef. 223403606 - 934156217.

T2, em Matosinhos, no Centro, como novo. Tels. 222087080 / 934160084

SENHORA DA HORA, próximo do Norteshopping, moradia nova, com 4 quartos. Tels. 229534661 / 969002742

MORADIA T4, em Ermesinde c/ cv, r/c + 1.º andar, bons acabamentos, local sossegado, venha conhecer. Telef. 229713943 / 914731348

T1 E T2, Novos, em Valongo c/ garagem - grandes áreas, c/ licença de habitabilidade. Telef. 222087080.

T1, em Guifões c/ garagem c/ novo, c/ licença de habitabilidade. Telef. 918788600.

ANTAS, T4, lareira, suite, garagem, etc. Telef. 225072750/963040077.

MORADIA com 4 frentes em Ermesinde, r/c + 1.º andar, 3 quartos. Só visto. Tels. 229713943 / 914731348.

ESTRADA D. MIGUEL, terrenos 20.000 m2 em dois artigos, para quintinhas ou indústria. Preço de ocasião. (a24) Tels. 22 5188614 / 96 5737179

MORADIA, Ermesinde, 3 pisos, 3 frentes, jardim, boas áreas e acabamentos. Telef. 229713991/4 3 - 914731348 - 938322414 - 963384124.

ANDAR, MORADIA T3 em Ermesinde, 1.º andar, boas áreas, garagem individual. Tels. 229713991 / 963384124.

T3, no Araújo, com ou sem lugar de garagem. Particular. Aceito permuta. Telm. 917226454

COSTA CABRAL, T2+1 c/ terraço,2 Wc, coz. e copa. Telef. 225072750/963040077.

T2, em Rio Tinto, com lugar de garagem. Óptimo investimento. Tels. 222086712 / 918788600

ALFENA, Ermesinde, baixo preço, negociável. Urgente. Tels. 222086712 / 934160084

HOSP. S. JOÃO, T3+1, lareira, suite, aquec. cent. luxo. Telef. 225072750/963040077.

T1, em Guifões, com garagem, como novo. Tel. 222086712 / 918788600

A GONÇALO CRISTÓVÃO, T1, divisões independentes. Telef. 225072750/963040077

T4 GAIA, bem localizado, óptimas áreas. Com garagem. Tels. 222086712 / 918788600

T3 - ERMESINDE, (J/ Estação) c/ varandas; gar. p/ 2 carros. Só Eur. 87.289 (17.500 c). Telef. 229534661 - 969002744.

VIVENDA, com 4 suites. Tudo de luxo. Só visto. Tels. 252855565 / 936130537

T1 ERMESINDE, novo, 2 frentes, recuperador de calor, etc. Bom negócio. Tels. 252855565 / 936130537

MORADIA, em Alfena, Ermesinde. Valores negociáveis - Urgente. Telef. 967254312.

RIO TINTO, cidade jovem, T1 - T2 - T3. Ver hoje. Telef. 916798546.

MORADIA, Ermesinde, como nova, 3 pisos, óptimas áreas e acabamentos, garagem para 2 carros. Só visto. Telef. 229713991/4 3 - 914731348 - 938322414 - 963384124.

LOJA, em Ermesinde, com 66 m2, nova, no centro da cidade, óptima oportunidade. Últimas para venda. Tels. 229713991 / 963384124.

VIVENDA, em Valongo com área coberta de 420 m2. 3 quartos, com decoraç°ao moderna. Só visto. Tels. 252855565 / 936130537

T2, novo, em Valongo, com garagem e grandes áreas. Tels. 222087080 / 934160084

INVESTIDORES, negócio de ocasião, T3 c/ 120 m2 e terreno com área de 4000 m2, para construção mais 1 palacete todo em pedra para recuperar. Preço inacreditável. (a25) Tels. 22 5188614 / 96 5737179

T1, T2, T3 E T4, Mobilados c/ licença de habitabilidade. Temos mais, noutros locais. Telef. 222087080 / 918788600.

T4 RECUADO, Duplex na Madalena, com vistas para o mar. Tels. 252855565 / 936130537

TERRENO, para moradia, em Pedrouços, em óptimo local, excelente oportunidade. Tels. 229713991 / 914731348.

CASA, para restaurar, em Alfena. Bem localizada. 3 quartos, etc. Tels. 252855565 / 936130537

ARMAZÉM, na Maia, escritórios com ar condicionado, área exterior, área coberta desde 640 m2. Bom preço. Tels. 229713943 / 938322414.

CIRCUNVALAÇÃO, T2 c/garagem, Próx. Parq. Nascente. Telef. 225072750/963040077.

T1, Ermesinde, novo, garagem, virada a nascente, terraço. Telef. 229713991/4 3 - 914731348 - 938322414 - 963384124.

TERRENO, P/Construção - Armazéns ou p/ estaleiro. Zona industrial de Gondomar. Área de 10.630 m2. Telef. 934160084.

T3+1, na Av. de Gaia, em Santo Ovideo, com marquise, varanda, lareira e 1 lugar de garagem. Tels. 2237528884 / 963774707

VENDE-SE, T2 recuado, em Perosinho - Gaia. Por habitar, com cerca de 200 m2. Área descoberta. Contacto 919982811.

T2, em Rio Tinto, com lugar de garagem. Excelente. Tels. 222086712 / 918788600

T2 - GONDOMAR, (J/ à IC 29), excelentes áreas, garagem e arrumos. Só Eur. 64.843 (13.000 c). Telef. 229534661 - 969002744.

T2, em Rio Tinto, com lugar de garagem e licença de habitabilidade. Tels. 222086712 / 918788600

T2 NOVO, em Valongo, com garagem e grandes áreas. Tels. 222087080 / 934160084

T2 E T4, em Gaia, com garagem. Tels. 222086712 / 918788600

T4, novo, na Maia, com garagem. Tels. 222086712 / 918788600

T1 E T2, no Centro de Matosinhos, como novos. Tels. 222087080 / 934160084

T4, Corim, nova, garagem para 2 carros, óptima localização. Telef. 229713991/4 3 - 914731348 - 938322414 - 963384124.

T4, em Gaia, com Garagem. Impecável. Grandes áreas. Tels. 222086712 / 918788600

T1, Guifões, c/ garagem c/ novo, c/ licença de habitabilidade. Telef. 223403606 - 918788600.

À FACULDADE DE MEDICINA DENTÁRIA, (Valongo) T2, novo, pronto habitar, c/ suite aquec./aspiraç./central, banhos completos, garagem. Telef. 225072750/963040077.

LOTE, com 12 fracções em Ermesinde, com projecto aprovado, em excelente local. Óptimo investimento. Tels. 229713991 / 938322414

T2, T3 E T4, MAIA, C/ garagem. Telef. 918788600.

TERRENO, Alto Maia com projecto aprovado para 10 fracç°oes. Telef. 229713991/4 3 - 914731348 - 938322414 - 963384124.

T2, T3 e T4, na Maia, com garagem. Tels. 222086712 / 918788600

T1, T2 E T3, Vila Nova de Gaia, c/ lugares de garagem e licença de habitabilidade. Telef. 918788600.

ANDAR T3, Moderno, Gaia, junto ao Continente, amplas divisões. Garagem individual, arrumos, elevador. Tel. 222050101

T1, T2 E T3,Gaia, c/ garagem e c/ subsídio de renda. Telef. 223403606 - 918788600.

T2 DE LUXO, no Condomínio Terraços do Mar na Madalena/Gaia. Fr. para a praia, piscina exterior, sauna, banho turco, squash, ginásio e sala de jogos. Bom preço. Telem. 914939234

ALFENA, Ermesinde, excelente. Valor negociável. Urgente. Tels. 222086712 / 934160084

T2 ÁGUAS SANTAS, com ar condicionado, 3 lugares de garagem, 2 arrumos/Anexos. Tels. 252855565 / 936130537

T1, Forno/Giesta, boas áreas, junto a transportes. Óptimo negócio. Telef. 229713991/4 3 - 914731348 - 938322414 - 963384124.

T1, À Carvalha - Gondomar. Com bons acessos. Temos outros. Telef. 918788600.

GAIA, Soares dos Reis, T2, com 90 m2, 2 varandas, 2 lugares de garagem e lareira. Tels. 2237528884 / 963774707

T4, em Gaia, com garagem. Tels. 222086712 / 918788600

T3, C/ garagem 110 m2 no Padrão da Légua c/ licença de habitabilidade. Telef. 967254312.

GULPILHARES, (Praia), duplex c/ fechado 265 m2, área coberta 80 m2, área descoberta 80 m2, garagem, piscina - vista mar. Telef. 916798546.

ZONA NORTE

VENDO T3+1, 150 m2, c/ lugar garagem. Centro Paredes. Tel. 966580285.

PAVILHÃO, com área coberta de 510 m2. Pé direito de 7 m, logradouro, com equipamento estação serviço. Contacte-nos. Tels. 253609400 / 967042846

T2 EM GRANDRA, com cozinha mobilada, roupeiro embutido e lugar de garagem. Telm. 918617400

T2, na Praia do Cabedelo, em Viana do Castelo. Com aquecimento central. Amplas áreas. Garagem fechada. Tels. 258807400 / 967042845.

TERRENO, Lamelas, Santo Tirso, com 1.160 m2 para construção. C/ poço de água, com baixada de luz definitiva. Tels. 252855565 / 936130537

MORADIA T3, em Guimarães. Com sótão, logradouro, garagem para 4 carros, quartos c/ área de 18 m2, cozinha e copa. Um sonho. Tel. 253423290.

PENAFIEL, T3 + 1, próximo da Câmara, c/ terraço, lavandaria e garagem individual. Tel. 933304652.

T3, em Lousada, novo, muito bem localizado junto de Escolas. Impecável. Telm. 918617400.

TERRENO, com 30.000 m2, sendo 6.000 m2 para construção em altura, próximo da EN15. Excelente negócio. Telm. 918617400

PENAFIEL, T2+1, próximo da Câmara com terraço, lavandaria e lugar de garagem. Bom preço. Telm. 918617400

ANDAR/MORADIA, em santo Tirso, Burgães. Novo, 2 frentes, com 2 quartos, 1 suite, fogão de sala, etc. Local espectacular. Tels. 252855565 / 936130537

TERRENO, em Monte Cordoba, Santo Tirso para construção de casa geminada ou simples. Local espectacular. Tels. 252855565 / 936130537

VIVENDA, no Gerês, casa de campo restaurada. Pronta a habitar. Tels. 252855565 / 936130537

TERRENO, para construção com 600 m2 face á Estrada Nacional 105 em Santo Tirso. Tels. 252855565 / 936130537

LOJA/STAND, em Santo Tirso, com 570 m2, bem localizada face a estrada muito movimentada. Tels. 252855565 / 936130537

VIVENDA, no Prado, individual 4 quartos. Pavimento em madeira, aquecimento completo. Garagem, jardim. Tel. 253609400 / 967042846

T1, T2, T2+1, T3, T3+1 E T4, no centro da cidade de Paredes, novos, prontos a habitar, com acabamentos de 1.ª qualidade. Telm. 933304652

T4, em Braga à Bracalândia, pronto a habitar, soalho, aquecimento completo, cozinha mobilâda c/ electrodomésticos e garagem para 2 carros. Tels. 253609400 / 967042846

MORADIA, em Santo Tirso, Burgães, com 4 frentes e 4 quartos, salão de jogos, mini discoteca, jardim, garagem para 4 carros. A precisar de pintura geral e caleiras. Local espectacular, só visto. Tels. 252855565 / 936130537

MORADIA T4, em Creixomil com roupeiros, ar condicionado instalação de aquecimento central, lareira. Garagem 3 carros. Telef. 253423290.

T4, em Vila Nova de Famalicão. Com 172 m2, vidros duplos, etc. Como novo. Tels. 252855565 / 936130537

FÁBRICAS DE QUEIJOS, óptimo investimento, totalmente legalizadas de renome no mercado. Óptimo preço. (a26) Tels. 22 5188614 / 96 5737179

TERRENO, em Monte Cordova, Santo Tirso, com 4.740 m2. Dá para construção de 1 vivenda com cerca de 300 m2. Tels. 252855565 / 936130537

GUILHUFE, Penafiel, terreno com 2000 m2, próximo do novo hospital. Óptimo preço. Telm. 933304652

QUINTINHA, a 10 minutos da cidade de Braga. Casa em pedra p/ restauro. Terreno c/ aprox. 3000 m2. Tels. 253609400 / 967042846.

PAREDES, em Duas Igrejas, terreno próprio para quinta em pleno centro da Freguesia, com área de 8000 m2, todo murado. Bom negócio. Tel. 255776647.

APARTAMENTOS, T2 e T3 no centro de Santo Tirso. Em fase de acabamento. Tels. 252855565 / 936130537

AGUIAR DE SOUSA, Paredes, terreno a 8 minutos da Portagem da A4 de Campo, com 2100 m2 vc/ frente para o rio. Telm. 962875280

VIVENDA, Póvoa de Lanhoso, com cave r/c, 1.º andar. 4 frentes, com 3 quartos. Aquecimento central, etc. Muita privacidade. Só visto. Tels. 252855565 / 936130537

MORADIA T2, em Viana do Castelo. Zona muito sossegada e óptima para passar férias. Tels. 252855565 / 936130537

ESTORÁOS, Ponte de Lima, moradia totalmente independente. Próximo do rio. Terreno com 1650 m2 com viabilidade de construção. Tels. 258807400 / 967042845

GUILHUFE, Penafiel, moradia com área de 1550 m2. Bem situada. Preço surpreendente. Tel. 255776647.

T1, com aquecimento+aspiração central c/ lugar de garagem+arrumos em Canidelo, como novo. Telef. 938575664.

2 ANDARES/MORADIAS, em Burgães, Santo Tirso. Novos, 2 frentes, com 2 quartos, 1 suite. Só visto, em local espectacular. Tels. 252855565 / 936130537

ANDAR/MORADIA, em Santo Tirso, Burgães. Novo, 3 frentes, 2 quartos, 1 suite, fog°ao de sala, grande cozinha, etc. Local espectacular. Tels. 252855565 / 936130537

T1, em Lousada, novo, junto ao à Escola do Ciclo. Bom preço. Tel. 255776647.

MORADIA, situada em Recarei, Paredes, composta p/ 4 quartos e 2 cozinhas e garagem para 4 carros. Telm. 933304652

MORADIA, em Santa Cristina do Couto, com 4 frentes, 3 quartos. A precisar pintura geral. Local espectacular. Tels. 252855565 / 936130537

LOTES, de terreno em S. Mamede do Coronado para construção de andares moradias com 2 frentes (203 m2) e c/ 3 frentes (351 a 370 m2). Tels. 252855565 / 936130537

T2, no centro da cidade de Paredes, com área de 140 m2. Cozinha mobilada, terraço e garagem para 2 carros. Telm. 962875280

BESTEIROS, Paredes, terreno com área de 570 m2, c/ construção de 387 m2. Dá para comércio. Bem localizado. Bom preço. Telm. 962875280

5 VEÍCULOS

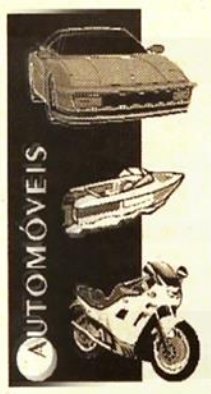

VENDA

VW GOLF IV, 110 c.v. Highline. Nac./1.ª mão/senhora. 914119889.

ALFA ROMEO, 156 2.4 JTD 1999, full extras, particular. Telem. 914265562.

OPEL ASTRA 1.4 16 V, de 2000, em rigoroso estado, de garagem, está muito bonito c/ J.E./D.A./I.E/F.N./A.C./ABS /Hi-fi c/ caixa CD / F.C./R.E./Airbags/vol. pele/B. anatómicos. Poss. crédito até 72 meses sem entrada. Garantia de um ano.

Preço 9750 Euros. Tm. 912262131-917246559.

HONDA CBR 900RR , 2000, bom preço, Telem. 918443972.

AUDI A3, 1.9 TDI Sport de 2000, Cinza. Todos os extras. Tecto abrir. Estofos em pele. Livro de revisões, 120.000 kms. Telem. 968493242.

HONDA CIVIC LSI 1.5, 1994, Impecável. Particular. C/ extras. Telem. 938517441.

VW PASSAT TDI, 110cv, carrinha, 1998, nacional, todos os extras. Telem. 918443972.

COMERCIAL, 2 lug. Fiat Bravo TD 100 Preta, muito estimada em rigoroso estado C/V.E./F.C./D.A./J.E.. Garantia de 1 ano. Poss. crédito. Preço 5950 Euros. Tm. 912262131-917246559

SMART CDI - 10/00, AC, dup. airbag; Tecto em vidro, pedais em alumínio, alarme com fecho de vidros; 8 jantes e pneus (inverno e verão), manómetros, tampa da bagageira, rádio Alpine CD, porta CD's, caixa aut. e sequencial, livro de revisões, 59000 km. Reço: 8800 Euros. Telm: 935435799.

SMART CDI, 10/2000 Full Extras. Particula. Livro revisões. 935435799.

SUSUKI VITARA 2.0 D, i/c-turbo JR, Reg. em 98 em muito bom estado, c/ F.C./V.E./D.A./R.E./Y.E. Hi-Fi, bom de pneus. Poss. crédito. Garantia de 1 ano. Preço: 8250 Euros (1680 cts). Tm 912262131-917246559.

SEAT IBIZA 1.0, 5 portas, cinza prata de 99, um único dono de garagem. c/F.C./4V.E./R.E./F.N./D.A. airbag/Est. Veludo, rádio, tem tudo à cor. Familiar e económico. Poss. de crédito até 72 meses. Garantia de um ano. Preço: 5750 Euros (1150 cts). Tm. 912262131 - 917246550.

OPEL ASTRA 1.4 16 V, Sport - Preto de 2000, em rigoro estado de garagem, está muito bonito c/ J.E./D.A./F.N./A.C./ABS/Hi-Fi c/ caixa CD c/ com. volante /F.C./R.E. ABS/Airbags/Volt Pele/B. anatómicos. Poss. crédito até 72 meses, sem entrada. Garantia 1ano. Preço: 9450 Euros (1890 cts). Tm. 912262131 - 917246559.

HONDA HRV DE 1999, muito estimado, de confiança c/ poucos anos em rigoroso estado, só visto c / F.C./V.E./D.A./T.A./A.C./J.E./Hi-fi. Só 8950 Euros(1790 cts). Poss. de crédito até 72 meses sem entrada. Garantia 1 ano. Tm. 912262131-917246559.

BMW 318 IS, 1994, particular. 6500 Euros. Telem. 936033276.

VOLKSWAGEN GOLF IX 1.4 16 V, cinza prata 3p. de 2000, um único dono de garagem c/ poucos k m s temc/D.A./V.E./F.C./R.E./T.A.E./J.E./Airbags etc. Poss. crédito até 72 meses sem entrada. Garantia 1 ano. Preço 11.000 Euros. Tm. 912262131-917246559.

HONDA, CBR 600, nova. Crédito sem entrada até 60 meses. Com garantia. Tels. 227729535 / 227729536

SALVADO, Ford Fiesta de 94. Telm. 918687417

HONDA, Civic 1.4 I, de 98, c/ 3 portas. Garantia e facilidade de pagamento. Tels. 225096423 / 229547504

VW POLO, 1.3 GT, de 3 portas, de 1992. Salvado. Telem. 964646429

HONDA, CBR 1.000, nova. Crédito sem entrada até 60 meses. Com garantia. Tels. 227729535 / 227729536

MOTO YAMAHA, R1, nova. Crédito sem entrada até 60 meses. Com garantia. Tels. 227729535 / 227729536

MERCEDES, E 250 TD, de 1992, c/ garantia e facilidades de pagamento. Tels. 225096423 / 229547504

CABRIOLET, Ford Escort de 97, crédito até 60 meses, com ou sem entrada. Tels. 225096454 / 917534137

APRILIA, RSV Mile, nova. Crédito sem entrada até 60 meses. Com garantia. Tels. 227729535 / 227729536

MERCEDES, CLK 230 K, Coupé, de 98, com garantia e facilidade de pagamento. Tels. 225096423 / 229547504

BMW, 318 1 Cabriolet, de 94, c/ garantia e facilidade de pagamento. Tels. 225096423 / 229547504

RENAULT, Clio, 1.2 RT, de 3 portas. Set/99. Salvado. Telem. 964646429

RENAULT, Clio, 1.2 RT de 96, crédito até 60 meses, com ou sem entrada. Tels. 225096454 / 917534137

DAEWOO, Matiz SE de 99, crédito até 60 meses, com ou sem entrada. Tels. 225096454 / 917534137

RENAULT, Clio C 1.2 16v, salvado. 3 portas, de Jul/99. A trabalhar e andar. Telm. 964646429

MERCEDES, A 170 CDi, de 2000, c/ garantia e facilidades de pagamento. Tels. 225096423 / 229547504

MERCEDES, SL 280, de 1994, c/ Garantia e facilidade de pagamento. Tels. 225096423 / 229547504

MERCEDES E, 250 TD (210) de 1999, com garantia e facilidades de pagamento. Tels. 225096423 / 229547504

SEAT, Ibiza, carrinha, SDI de 2 lugares. Ano 2001. Tel. 229686678

3 FORD, Escort, de 87, 92 e 95, c/ garantia e facilidade de pagamento. Tels. 225096423 / 229547504

ASTRA, 1.7 TD, 5 lugares (Isuzu) de 93. Telm. 918687417

MERCEDES, SLK 230 Komp de 98, crédito até 60 meses, com ou sem entrada. Tels. 225096454 / 917534137

TOYOTA, Celica, de 1991, garantia e facilidades de pagamento. Tels. 225096423 / 229547504

LANCIA Y, 10, 1.1 i.e de 94, crédito até 60 meses, com ou sem entrada. Tels. 225096454 / 917534137

YAMAHA, FZR 1.000, nova. Crédito sem entrada até 60 meses. Com garantia. Tels. 227729535 / 227729536

VENDO AUDI A4, Ano 99, cinza prata. Impecável. 916899536, 917553164.

VW GOLF, 1.4 TDI, 110 CV, de 5 portas. Jan/00. Salvado. Telem. 964646429

TOYOTA, Hiace de 94, 6 lugares, c/ garantia e facilidade de pagamento. Tels. 225096423 / 229547504

SUZUKI, GSXR 1.100, nova. Crédito sem entrada até 60 meses. Com garantia. Tels. 227729535 / 227729536

PEUGEOT, 106, 1.1 Colors, 60 cv de 5 portas. Salvado. De Set/96. A trabalhar e andar. Telm. 964646429

NISSAN, Patrol 3.0 - 2000 - c/ garantia e facilidade de pagamento. Tels. 225096423 / 229547504

HONDA, Goldwings 95, muitos extras, crédito até 60 meses, com ou sem entrada. Tels. 225096454 / 917534137

VOLKSWAGEM GOLF IV, 1.4 16V cinza preto 3 p. de 2000, um único dono de garagem, c/ poucos kms. Tem livro rev. c/D.A./V.E./F.C./R.E./T.A.E./J.E., airbags etc., 1 ano. Preço: 11.500 Euros (2300 cts.) Tm: 912262131 - 917246559.

MERCEDES, E, 220 CDi, de Nov. de 2000, c/ garantia e facilidades de pagamento. Tels. 225096423 / 229547504

VOLVO, 460 GLE, de 1991, com garantia e facilidades de pagamento. Tels. 225096423 / 229547504

SUZUKI, Bandit 400, nova. Crédito sem entrada até 60 meses. Com garantia. Tels. 227729535 / 227729536

OPEL, Astra, 1.4 de 16 v de 2001. Tel. 229686678

RENAULT CLIO, 1.5 DCI, 65 CV, 2 lugares de Mai/01. Salvado. Comercial. Telem. 964646429

OPEL, Astra, 200 Di de 1999, completa. Tels. 225390330 / 962629138

RENAULT, Clio 1.2 RT de 94, crédito até 60 meses, com ou sem entrada. Tels. 225096454 / 917534137

BMW, Z3 2.0, de 2000, c/ garantia e facilidade de pagamento. Tels. 225096423 / 229547504

IVECO, 35-13, carrinha, com caixa térmica, de 2000. Telm. 918687417

RENAULT, 19 RT de 95, full extras, crédito até 60 meses, com ou sem entrada. Tels. 225096454 / 917534137

BMW 325I, Coupé de 92 de 84, crédito até 60 meses, com ou sem entrada. Tels. 225096454 / 917534137

FORD, Fiesta, 1.25 16v Techno de 3 portas de Abril/96. A trabalhar e andar. Telm. 964646429

CITROEN, C 15 e 1.1, a gasolina, branca, de 1993. Bom preço. Telm. 936255339

APRILLA, RX, 50 de 97, crédito até 60 meses, com ou sem entrada. Tels. 225096454 / 917534137

MERCEDES, Vito 108 de 98, 9 lugares c/ garantia e facilidade de pagamento. Tels. 225096423 / 229547504

AUDI A3, 1.9, TDI, de 1996, com livro de revisões. Garantia e facilidades de pagamento. Tels. 225096423 / 229547504

TRIUMPH, Trophy 1.200, nova. Crédito sem entrada até 60 meses. Com garantia. Tels. 227729535 / 227729536

FORD, TRANSIT, Cs, Ab C/D, de 1998, c/ garantia e facilidades de pagamento. Tels. 225096423 / 229547504

MERCEDES, E, 220, CDi, garantia e facilidades de pagamento. Tels. 225096423 / 229547504

NISSAN, Patrol GR 2.8 SE, de 2001, c/ garantia e facilidade de pagamento. Tels. 225096423 / 229547504

MERCEDES, Sprinter 212 D/30, de 99, com garantia e facilidade de pagamento. Tels. 225096423 / 229547504

TOYOTA, Hilux Tracker 4x4 de 5 lugares, salvado, de Fev/2002. Tels. 919462301 / 917908946

FORD, Fiesta 1.25 16 v Techno, de 04/96, com 3 portas. Salvado. Telm. 919462301.

SEAT, 1.0 de 5 portas de 2001. Tel. 229686678

CITROEN, AX GTi de 92, crédito até 60 meses, com ou sem entrada. Tels. 225096454 / 917534137

FIAT UNO, branco, de 1990, com 84 mil kms. Feixo central, vidros eléctricos e jantes. Tels. 225390330 / 962629138

FORD, COURRIER, comercial, de 1997, com garantia e facilidades de pagamento. Tels. 225096423 / 229547504

BMW, 316 1-Executive, de 97. Garantia e facilidade de pagamento. Tels. 225096423 / 229547504

APRILIA, RS 50, nova. Crédito sem entrada até 60 meses. Com garantia. Tels. 227729535 / 227729536

VW PASSAT, 1.9 TDI, de 1999, com livro de revisões. Garantia e facilidades de pagamento. Tels. 225096423 / 229547504

MITSUBICHI, Pagero, 2.8 GLS de 98, bom preço. Telem. 914939234

SEAT IBIZA, Tuning, de 1994. Tels. 225390330 / 962629138

MOTO YAMAHA, R1, nova. Crédito sem entrada até 60 meses. Com garantia. Tels. 227729535 / 227729536

RENAULT, Laguna, 2.2 TD, RXE de 97, crédito até 60 meses, com ou sem entrada. Tels. 225096454 / 917534137

MERCEDES, C 220 CDi, de 1999, com garantia e facilidades de pagamento. Tels. 225096423 / 229547504

YAMAHA, R6, nova. Crédito sem entrada até 60 meses. Com garantia. Tels. 227729535 / 227729536

OPEL, Corsa, 1.2 16 v de 2001. Tel. 229686678

MOTO 4, 50 CC Adly, nova. Crédito sem entrada até 60 meses. Com garantia. Tels. 227729535 / 227729536

NISSAN, Primera 1.6, com garantia e facilidades de pagamento. Tels. 225096423 / 229547504

BMW, 320 D, de 99, com Garantia e facilidade de pagamento. Tels. 225096423 / 229547504

EXPRESS, 1.9 D, comercial, de 95 com caixa térmica. Telm. 918687417

OPEL, Corsa 1.5 TD Sport de 1999, garantia e facilidades de pagamento. Tels. 225096423 / 229547504

VW POLO, 1.2, de Maio 2002. Excelente. Tel. 229686678

MOTO HONDA, CBR 900 RR, nova. Crédito sem entrada até 60 meses. Com garantia. Tels. 227729535 / 227729536

PEUGEOUT, 205, Júnior 1.1 i/91, crédito até 60 meses, com ou sem entrada. Tels. 225096454 / 917534137

SALVADO, Nissan Cabstar 3.0 TD. 120.35.12 SE cabine dupla e chassi 120 CV. De Março de 2002. Não tem nada de chassi. Telm. 919462301

FORD, TRANSIT 120 Van, de 1992, c/ garantia e facilidades de pagamento. Tels. 225096423 / 229547504

SALVADO, Toyota Hilux Tracker 4x4 de 5 lugares, de Fev/2002. A trabalhar e andar. Telm. 964646429

RENAULT KANGOO, 1.9 D RL, D 65, 2 lugares, com 24 mil kms. De Mai/2000. Salvado. Comercial. Telem. 964646429

MOTO, Aprilia Pegaso 650 cc de Agosto/97, com documentos, não abriu ab. Telm. 964646429

MERCEDES, Sprinter 208 D/30, de 98, c/ garantia e facilidade de pagamento. Tels. 225096423 / 229547504

FIAT PUNTO, Sport de Jan/2000, 3 portas. Impecável. Bom preço. Telm. 965644135

AUDI, A4 1.9 TDi Sport de 1997. C/ Garantia e facilidade de pagamento. Tels. 225096423 / 229547504

MAZDA, MX5 1.6 de Junho de 2002. Tel. 229686678

TOYOTA, Land Crusier HDJ 100, de 7 lugares - 1998 - c/ garantia e facilidade de pagamento. Tels. 225096423 / 229547504

SCOOTER, Honda Repsol, 50 de 96, crédito até 60 meses, com ou sem entrada. Tels. 225096454 / 917534137

HONDA, CRM 125, nova. Crédito sem entrada até 60 meses. Com garantia. Tels. 227729535 / 227729536

MERCEDES, carrinha CDI 2002, 40 mil km, como nova. Preta, j.e., a.c., caixa 6 velocidades+extras, particular. Contacto: 916899536/917553164.

SALVADO, Peugeot 206, 1.1 XT 3 portas c/ ABS de Janeiro deste ano. Tels. 919462301 / 917908946

BEDFORD, NK R, comercial 2.8, de 1992, garantia e facilidades de pagamento. Tels. 225096423 / 229547504

LANCIA DELTA LX, 1600 de Mai/96 c/ GPL. Todo de origem. Revisões na marca. Particular. Tels. 916928518 / 225191995

APRILIA, Pegasso, 650 cc de Jul/97. Salvado. Telm. 919462301.

CITROEN, SAXO 1.1, de 98, crédito até 60 meses, com ou sem entrada. Tels. 225096454 / 917534137

PORSCHE, Boxster de 97, crédito até 60 meses, com ou sem entrada. Tels. 225096454 / 917534137

JEEP, Grand Cherokee, de 98, c/ garantia e facilidade de pagamento. Tels. 225096423 / 229547504

MITSUBISHI, Canter - pesado -, de 1995, c/ garantia e facilidade de pagamento. Tels. 225096423 / 229547504

SALVADO, Ford Fiesta 1.25 16v Techno de 3 portas. Abril/96. Não abriu airbags. Tels. 919462301 / 917908946

BMW 318I, S Coupé de 95, crédito até 60 meses, com ou sem entrada. Tels. 225096454 / 917534137

MERCEDES, V 220 CDI de 1999, garantia e facilidades de pagamento. Tels. 225096423 / 229547504

ROVER, 214 Coupé, de 1992, crédito até 60 meses, com ou sem entrada. Tels. 225096454 / 917534137

MERCEDES, Sprinter 312 D/35, de 1998, c/ garantia e facilidade de pagamento. Tels. 225096423 / 229547504

FIAT, Marea TD 100 de 97, comercial, crédito até 60 meses, com ou sem entrada. Tels. 225096454 / 917534137

OPEL CORSA, 1.2 Eco, de 1997, com garantia e facilidades de pagamento. Tels. 225096423 / 229547504

MERCEDES, Vito 110, de 3 lugares, 1998, amarela, c/ garantia e facilidade de pagamento. Tels. 225096423 / 229547504

MITSUBISHI, Pagero 2.8 GLS, de 99, c/ garantia e facilidade de pagamento. Tels. 225096423 / 229547504

SEAT, Alhambra TDI 115 Cv, 7 lugares de FEV/2002. Tel. 229686678

VOLVO, S 40 1.6, de 1997, com garantia e facilidades de pagamento. Tels. 225096423 / 229547504

MERCEDES, C, 220 Station, com garantia e facilidades de pagamento. Tels. 225096423 / 229547504

OPEL, Corsa 1.0 Eco, de 1999, c/ garantia e facilidades de pagamento. Tels. 225096423 / 229547504

MERCEDES, Sprinter 412 D/40, de 1998, c/ garantia e facilidade de pagamento. Tels. 225096423 / 229547504

TOYOTA, Hiace Luxo, - 1994 - com garantia e facilidade de pagamento. Tels. 225096423 / 229547504

MERCEDES, CLK 230 Cabrio, de 1997, com Garantia e facilidade de pagamento. Tels. 225096423 / 229547504

AUDI, A4, 1.9, TDI, de 1997, com livro de revisões. Garantia e facilidades de pagamento. Tels. 225096423 / 229547504

BMW, 318 I de 94, Kit M3, Couro Branco. Tels. 225390330 / 962629138

MERCEDES, Sprinter 312 D/40 de 99, c/ garantia e facilidade de pagamento. Tels. 225096423 / 229547504

MERCEDES, C 220 CDi de 2000, garantia e facilidades de pagamento. Tels. 225096423 / 229547504

TOYOTA, Yaris Sol, de 2000, com garantia e facilidades de pagamento. Tels. 225096423 / 229547504

FORD FOCUS 1.6, de 2000, 5 p. em muito bom estado d egaragem c/ garantia de 1 ano. Tem F.C./V.E./D.A./R.E./A.C./I.E./T.A.E./Rádio-CD/ABS/Airbags, etc. Poss. crédito até 72 meses. Preço 8950 Euros. Tm. 912262131-917246559.

YAMAHA, XT 600, nova. Crédito sem entrada até 60 meses. Com garantia. Tels. 227729535 / 227729536

FERRARI, Testarossa, de 1991, c/ Garantia e facilidade de pagamento. Tels. 225096423 / 229547504

SUZUKI, Swift de 1998, garantia e facilidades de pagamento. Tels. 225096423 / 229547504

YAMAHA, TZR 50, de 1994, crédito até 60 meses, com ou sem entrada. Tels. 225096454 / 917534137

RENAULT, Clio, 1.9 D, Manager, de 98, crédito até 60 meses, com ou sem entrada. Tels. 225096454 / 917534137

CARRINHA, VW Passat TDi 130 cv de Junho de 2002. Tel. 229686678

MOTO 4, Kawasaki 250, nova. Crédito sem entrada até 60 meses. Com garantia. Tels. 227729535 / 227729536

VW Passat, 1.9 TDI Variant, de 98, com livro de revisões. Garantia e facilidades de pagamento. Tels. 225096423 / 229547504

OPEL, Astra Van de 1997, com garantia e facilidade de pagamento. Tels. 225096423 / 229547504

MOTO 4, Kawasaki KVF 300, nova. Crédito sem entrada até 60 meses. Com garantia. Tels. 227729535 / 227729536

FORD, Fiesta 16 V, de 99, salvado. Telm. 918687417

PASSAT, TD, Arriva de 92, crédito até 60 meses, com ou sem entrada. Tels. 225096454 / 917534137

FORD, Escort, 1.8 TD Van, de Jan/98. Salvado. Comercial. Telem. 964646429

PEUGEOT 106, 1.5 XR DA, 2 lugares de Jan/98. Salvado. Comercial. Telem. 964646429

VW TRANSPORTER, 2.4, 9 lugares, de 1996, c/ garantia e facilidade de pagamento. Tels. 225096423 / 229547504

SEAT TOLEDO, 1.9 TDI 90 Cv de 5 lugares de Jan/97. Salvado. Telm. 919462301.

FIAT PUNTO, novo modelo 1.2, 16 V 80 CV, várias cores, 5 portas, full extras, com possibilidade de crédito. Telm. 936255339

MERCEDES, 300 SE, de 1992, com Garantia e facilidade de pagamento. Tels. 225096423 / 229547504

OPEL, Frontera, de 5 portas - DEZ/98 -, c/ garantia e facilidade de pagamento. Tels. 225096423 / 229547504

FORD, Ranger Club Cab, de 2000, c/ garantia e facilidade de pagamento. Tels. 225096423 / 229547504

HYUNDAI, HI de 9 lugares, comercial, garantia e facilidades de pagamento. Tels. 225096423 / 229547504

MOTOS, diversas, novas e usadas. Crédito sem entrada até 60 meses. Com garantia. Tels. 227729535 / 227729536

FIAT, PUNTO FLX 16 V, de 2001, c/ Garantia e facilidade de pagamento. Tels. 225096423 / 229547504

HONDA, NSR 125, nova. Crédito sem entrada até 60 meses. Com garantia. Tels. 227729535 / 227729536

SALVADO, Renault Clio de Julho de 2001. A trabalhar e andar. Telm. 964646429

SALVADO, Mitsubishi Galoper 2.5 TCI, 3 portas, 4x4 de Agosto de 2000. A trabalhar e andar. Telm. 964646429

JIPE, Suzuki Jimmy, 1.3 16v, 3 portas 4x4. Salvado. A trabalhar e andar. Telm. 964646429

LANCIA DEDRA, carrinha, 1.8 SXW de 96, 5 portas, extras. Impecavel. Possibilidade de crédito. Tels. 936255339 / 916985260

MERCEDES, 190 D de 1992, garantia e facilidades de pagamento. Tels. 225096423 / 229547504

VOLVO 440 GLE, de 1992, cinza prata, 5 portas, com extras, impecável. Facilidade de pagamento. Tels. 936255339 / 916985260

TOYOTA, Twing Cam 16 v de 86, crédito até 60 meses, com ou sem entrada. Tels. 225096454 / 917534137

HUNDAI ACCENT, 1.5 CRDI, 2 lugares, com 12.000 kms, de Jun/02. Salvado. Comercial. Telem. 964646429

MOTO 4, Warrior 350, nova. Crédito sem entrada até 60 meses. Com garantia. Tels. 227729535 / 227729536

6 EMPREGO

PRECISA-SE

COLABORADOR/A, para imobiliária, c/ carro. Zona do Grande Porto, arrendamentos, vendas e trespasses. Bons ganhos c/ futuro. Com ou sem experiência, nós damos formação. Telef. 934160084 - 223403606

JOVENS, com disponibilidade imediata, ambiciosos, temos para si rendimento base, comissões mais prémios, formação de base contínua e oportunidade de carreira. Tel. 229432807

OPERADORAS, Telemarketing, para a zona da Maia, com ou sem experiência, dos 21 aos 45 anos. Entrada imediata. Tel. 229432899

PART-TIME, (M/F) a concretizar os seus sonhos. Grande negócio. Área de nutrição, trabalhando a partir de casa ou de outro local, 1 hora por dia. Telm. 916735015 / 916715704.

CABELEIREIRA, m/f, urgente. Entrada imediata para Salão no Porto. Tels. 222087080 / 934160084

VENDEDORES, de artigos diversos de equipamento hoteleiro. Telm. 966528417.

COLABORADORES, Imobiliária no Porto, com viatura própria, com ou sem experiência. Tel. 934160084

COLABORADOR/A, para imobiliária c/ carro M/F, Zona do Grande Porto. Arrendamento, vendas e trespasses. Bons ganhos c/ futuro. C/ ou sem experiência, nós damos formação. Tlm: 934160084 / 222087080.

TEM, vontade de vencer, ambição, disponibilidade imediata e apresentação cuidada e quer rendimentos acima da média e excelente ambiente de trabalho, contacte-nos. Tel. 229432899

COMISSIONISTAS, quer trabalhar numa empresa de prestígio, representante de mais de 100 mil artigos de Hotelaria? Contacte 966528417.

PESSOAS, (M/F) dinâmicas, para atendimento ao público, Supervisores até Gerência. Comércio, Telecomunicações e Campanha ADSL. C/ e sem experiência. Entrada imediata. Tels. 229389427 / 229387487

VENDEDORES, precisam-se para empresa representante de mais de 100 mil artigos de equipamento hoteleiro, com representação exclusiva. Telm. 966528417.

EMPRESA, no ramo dos electrodomésticos, admite 12 pessoas. Exige-se para entrada imediata apresentação cuidada. Com ou sem experiência. Tel. 229432899.

GAIA, m/F, com conhecimentos de escritório. 18 aos 25 anos. Entrada imediata. Telm. 917513599.

5 PESSOAS, pretende-se com boa apresentação, disponibilidade imediata e se tem idade entra os 18 e os 45 anos, não exite, marque a sua entrevista através do tel. 229432807.

COMISSIONISTAS, para empresa em expansão de equipamento hoteleiro. Telm. 966528417.

ADMITE-SE, pessoas dos 18 aos 45 anos para área de Administração. Tel. 253518502.

PORTO, Matosinhos, Gaia, Valongo, Gondomar, admite-se pessoas responsáveis, com viatura própria, para grande Campanha de Natal...e muito mais. Entrada imediata a tempo inteiro. Tel. 229387492

MANICURE/PEDICURE, M/F p/ trabalhar à percentagem em salão de cabeleireiro, no Centro do Porto. Telef. 934160084.

ADMITE-SE, pessoas dos 18 aos 45 anos para área de Telecomunicaçõ-es. Tel. 253518502.

PESSOAS, seleccionase 8 pessoas para Dep. Comercial. Oportunidade de carreira. Incentivos e rendimento aliciante. Tel. 229432807

COLABORADOR(A), para Imobiliária, Zona de Grande Porto. Alugueres, vendas e trespasses. Bons ganhos, com futuro. Com viatura própria, com ou sem experiência. Telm. 934160084

EMPRESA, em franca expansão admite 10 colaboradores/as. Se tem apresentação cuidada e idade até 45 anos, não exite. Contacte-nos. Tel. 229432815

OFERECE-SE

SENHORA, passa a ferro, vai ao domicílio. Só Zona Centro de Vila Nova de Gaia e Centro do Porto. Telem: 914128339.

SENHORA OFERECE-SE, para tomar conta de pessoa idosa das 21 horas às 9 horas, com carta de condução, 100% responsável. Telem. 968018176 - 914745135.

TRABALHO, preciso de trabalhar, tenho carta de pesados, moro no Porto. Dou referências. Telm. 968277087

PART-TIME, cavalheiro, em horário a combinar em qualquer actividade, com carta de condução. Telem. 965083549.

LAVAGEM DE CARPETES, em caso de interesse, por favor contactar Telms. 918665072 / 962790635

RECUPERADOR, de Crédito, com experiência de 3 anos. Telm 939762063

REFORMADO, com carta de pesado, precisa de trabalhar, qualquer ramo. Telm. 968277087

EDUCADORA, de Infância, com 3 anos de experiência, procura colocação. Tel. 964317415

JOVEM, informático, construção de páginas Web, HTML, ASP, c/ Base de Dados. Orçamentos grátis. vtecaraujo@hotmail.com. Telm. 934572676

RENDIMENTO EXTRA, trabalhando em sua casa enviando publicidade. Para informações envie mensagem com nome e morada completa. Telm. 918740897.

MOTORISTA, com carta de pesados, a morar no Porto, para qualquer serviço. Telm. 968277087

7 DIVERSOS

CABELEIREIRO, ao trespasse ou à exploração. Telef. 934160084.

RENDIMENTO EXTRA, Trabalhando em sua casa enviando publicidade. Para informações envie mensagem com nome e morada completa. Telm. 918740897.

MÁQUINA DE COSTURA, Singer, (antiga) de pedal. Cabeça fixa. Telm. 934525194.

CENTRO DE ESTUDOS,"O Labirinto", precisa de professores licenciados em todas as áreas de ensino. Solicitase o envio de C.V., Rua Soares dos Reis, 756, Sala 1, 2 e 3- 4400-314 V. N. Gaia.

FAZEMOS TRABALHOS, pintura, entulhos, trolha, transportes e mudanças para todo país. Contactar: Gaia - 963123489 S. Mamede Infesta - 961624801 Porto - 969655877.

CAFÉ-BAR, ao trespasse. Telef. 934160084.

CONDOMÍNIO FECHADO, Rio Tinto, salas e espaços. Armazém 1500 m2. Telef. 912262131.

LAVANDARIA, ao trespasse. Telef. 934160084.

BUFETE, ao trespasse c/ pequena entrada. Telef. 934160084.

HIGIENE, a doentes no domicílio por senhora credenciada. Telem. 918235088.

RESTAURANTE, ao trespasse ou exploração. Telef. 934160084.

SENHORES AGRICULTORES E PRODUTORES DE VINHO, Vendo prensas manuais de 3 e 4 cunhas e prensas sem cunhas em óptimo estado. Com pedras agarradas e aduelas. Bom preço. Telef. 256890148, Fax: 256892540, Telem. 961043963, 969656372.

VENDO, Mobiliário para cabeleireiro: 2 bancadas em granito c/ espelho+ 1 rampa de lavagem. Design exclusivo italiano. Contacto 919128627.

PÃO QUENTE, ao trespasse c/ pequena entrada. Telef. 934160084.

TALHO, ao trespasse c/ pequena entrada. Telef. 934160084.

GABINETE DE CONTABILIDADE, aceita escritas mesmo atrasadas, execução contabilística informatizada. Trata IRS, IRC, IVA, S. social e Gestão de Pessoal, Etc. Vai aos clientes para entrega e recolha de documentos. Preço muito acessível. 934160084.

CONDOMÍNIO FECHADO, Rio Tinto, salas e espaços. Armazém 1500 m2. Espaços p/recolhas de autocaravanas, atrelados, barcos, motas água, automóveis, etc. Telef. 912262131

LAR.3.ª IDADE, S. Mamede Infesta, tem vaga em quarto duplo e quarto individual c/ wc privado- médica e enfermeira. Telef. 229011733.

ENCARREGO-ME, de todo o serviço de trolha, pintor e picheleiro. Pequenas e grandes remodelações. Tel. 225108624 / 967053747.

PSICOLOGIA, e outras áreas do Saber. Psifactor. Tels. 229563088 / 229563446

PALITEIRO, antigo (séc. XIX) em poecelana da fábrica, Vista Alegre, policromado. Telef. 93-467.16.94.

OBRAS, Porto e arredores, de todo o tipo. Peq. e grandes reformas. Tels. 222087080 / 934160084.

ROUPEIROS, embutidos, executo na perfeição. Orçamentos grátis. Telm. 919727460

TERRA NOVA, cachorros. Filhos de campeão. c/ garantia. Facilidades. Envio para todo o País. Tels. 227120747 / 9333547484

CANDEIA, muito antiga em bronze, vendo barata. Telem. 91 7944802.

LIMPEZAS, entulho. Fazemos e removemos. Tels. 255614777 / 224159032

MONOGRAFIAS, do PORTO e V.N. GAIA, impecáveis. Execelentes documentos. Telm. 963105806.

ROTTWEILER, 2 fêmeas, nascidas em Jan. c/Lop e afixo. Pais à vista. Excelentes exemplares. Tels. 256926831 /917774535

8 MOEDAS, antigas em prata. Todas 10 euros. Telem. 96 3105806.

LIVROS, a colecção "Os Grandes Julgamentos" e "Os Grandes Romances Históricos", em bom estado. Telm. 963105806.

CALENDÁRIOS, de bolso, muitas quantidades com qualidade. Telm. 963105806

CARABINA, e espingarda, ambas do séc. XIX. Bom preço. Telef. 93-467.16.94.

ASTROLOGIA, Sabe o seu ascendente? Sua verdadeira personalidade? Cartomância, aconselhamento através das cartas. Psicologia - sabe vocação profissional a seguir? Consultas à distância. Cursos de astrologia. Tel: 918740897.

RELÓGIO, de farmácia da marca Boa Reguladora. Ano de fabrico: 1943, estado - super impecável. Telef. 91-896.90.28

PSICOPATOLOGIA CLÍNICA, formação Pós Graduação - sábados -. Psifactor. Tels. 229563088 / 229563446

ESCULTURA, em bronze, baixo relevo, assinada por Henrique Moreira. Telm. 963105806.

GESTÃO, de Recursos Humanos. Curso Pós-Graduação. Psifactor. Tel. 229563088

VENDO, Mobiliário para cabeleireiro: 2 bancadas em granito c/ espelho + 1 rampa de lavagem. Design exclusivo italiano. Contacto 91 9128627.

ESCULTURAS, duas, em bronze e terracota, assinadas por Teixeira Lopes e Rosa Ramalho. Telem. 91 7944802.

CRÉDITO, se precisa de dinheiro com rapidez, nós temos a solução. Nada tem a pagar para saber a resposta. Só paga depois de ter o dinheiro na sua conta. Ligue 808201241

MÁQUINAS, fotográficas, de fole, antigas de colecção. Tenho duas em muito bom estado. Telem. 91 7944802.

FAIANÇA, 3 peças, da Fábrica do Carvalhinho. Lindas. Impecáveis. Telm. 917944802

VÁRIOS LIVROS,de diversos temas curiosos: Monarquia, Heráldica, Isotéricos, Maçonaria, Inquisição, Teatro, Poesia, Religiosos, etc. Alguns com mais de cem anos. Telef. 93-467.16.94.

WORKSHOPS, Maus Tratos. Psifactor. Tels. 229563088 / 229563446

IMPERMEABILIZAÇÕES, executo e dou orçamento de todo o serviço. Tels. 225108624 / 967053747

RELÓGIO, de mesa, antigo, em pedra mármore, estilo Arte-Deco, Telm. 963105806

PRATAS, antigas, a coleccionador. Pago acima da avaliação e a pronto. Telm. 917333232.

RADIO, antigo a válvulas em excelente estado e a funcionar. Telm. 963105806

AOS COLECCIONADORES, vendo lote de 100 garrafas antigas de Vinho do Porto, muitas já não existem no mercado. Tel. 225365179

PÃO QUENTE, ao trespasse c/ pequena entrada. Telef. 934160084.

PINTURAS, duas, assinadas e datadas de Figueiredo Sobral e Pedro Olayo. Telem. 91 7944802.

CRÉDITO, urgente, não exite em contactar-nos. Temos soluções financeiras para particulares, empresas e profissões liberais. Telm. 917614372

PINTURA, sobre vidro, representando jovens do século XIX em paisagem com riacho. Pintura artística de boa qualidade. Telem. 96 3105806.

PRATO, em faiança decorativo, com mais de cem anos, da Real Fábrica de Massarelos. Telem. 96 3105806.

LOTE, de 14 bonitas peças de loiça fabricada em Macau. Telef. 93-467.16.94.

EXECUTO, obras, todo o tipo de pequenas e grandes reformas. Orçamentos grátis. Tels. 222087080 / 934160084

VITRINE, frigorífica, estando a funcionar compro a bom preço. Telem. 919603991.

CAFÉ, Bar ao trespasse ou à exploração. Telef. 934160084.

TELEFONE, antigo anos 20 em metal amarelo com auscultador em descanso c/ sistema de desligar. Telef. 91-896.90.28.

DISCOS, em vinil, lotes de 20 exemplares. Telm. 963105806

SAÚDE, tratamentos de coluna/Fisioterapia, Linfoterapia/Terapéutica, Massagem/recuperação e anti-stress, Emagrecimento natural, Aromoterapia e Dietética/Nutrição. Produtos naturais. Tels. 223759813 / 914043108

SONHO, vitrina com recheio de 50 peças em miniatura, algumas muito antigas, cristais, bisquits, porcelanas, Limóges, marfins e pratas. Telem. 91 7944802.

CÃES, Pinscher, Cocker, Labrador, Retriever e Pug Carling, netos de campeões. Telm. 963048959

CRÉDITO, sem dificuldades, contacte e resolva os seus problemas. Tels. 225509192 / 917614372

LIMPEZAS, e entulho. Tels. 255614777 / 224159032

MÓVEIS, de cozinha casa de banho. Executo e dou orçamentos grátis. Telm. 919727460.

DOG ALEMÃO, nascidos em Agosto. Pais à vista. Pretos, desparasitados e vacinados. c/ reg. Telm. 962303753

ENCARREGO-ME, de todo o serviço de trolha. Tels. 225108624 / 967053747

RELÓGIO, de cuco, antigo. Telm. 963105806

TAXI, CARGO, vamos onde precisar. Tels. 229026008

CÓMODA, muito antiga, de Pau Santo, em excelente estado de conservação. Telm. 917944802

MEDIAÇÃO FAMILIAR, cursos de formação. Psifactor. Tels. 229563088 / 229563446

COMPRA-SE PALETES,24 h p/ dia Em Rio Tinto. Telef. 912262131.

TRÊS AGUARELAS, antigas dos seguintes autores: Helena Abreu, Alberto Cardoso e Carlos Carneiro. Telef. 91-896.90.28.

MESA, de abas antiga, com embutidos em paucetim. Telem. 96 3105806.

SR. EMPRESÁRIO, temos a solução para os seus problemas financeiros. Saiba como ligando Telm. 917614372

CÃES, Pug Carling (o cão do filme "Homens de Negro"). Telm. 963048959

JARDINAGEM, temos uma vasta gama de equipamento e material para si, aos melhores preços, das melhores marcas e qualidade. Tels. 918714509 / 227113715

APANHA-MOSCAS, muito antigo em vidro. Telem. 91 7944802.

TALHO, ao trespasse c/ pequena entrada. Telef. 934160084.

ENCARREGO-ME, de todos os trabalhos de trolha e pintor. Restauros em prédio velhos, etc. Tel. 938642539

MÓVEL, de esteira, impecável, baixo preço, para desocupar. Telm. 963105806.

RESTAURANTE, ao trespasse ou exploração. Telef. 934160084.

CARPINTEIRO, de limpos, trata e cuida do que precisar. Orçamentos grátis. Telm. 919727460

BOXER, oferecemos treino na compra do cão. Treinamos todas as raças em obediência ou guarda e defesa pessoal. Tels. 223791974 / 937702220

SERRALHEIRO, de fachadas. Para qualquer parte do País. Orçamentos grátis. Telm. 936321370.

SOLDADORES, tenho a bom preço 46 bobines de fio para soldar, de 1,2 mm de espessura. Contacto telef. 227113715

MÁQUINA REGISTADORA, em Euros. Praticamente nova. Bom preço. Tel. 222081662.

MINIZOO, Cockers Spaniel bicolores e pretos, S. Bernardo, Husky Siberianos, Caniches, Rottweiler, Dálmatas, Labrador, Pékinois, etc., c/ garantia. Tels. 223750844 / 234844178.

PAINEL, de azuleijos do século XIX. Muito bom preço. Telem. 96 3105806.

VENDE-SE, 4 sofás de escritório e 3 cadeiras giratórias, tudo em tecido verde e pés em cromado, só 100 euros. A Vieira. Telef. 223323752 - 919254430 - 914569095.

FUNILARIA, vou onde precisar. Executo, cuido e trato. Orçamentos grátis. Telm. 936321370.

CONST. CIVIL, a profissionais e amadores de construção civil, vendemos máquinas e equipamentos. Não compre antes de nos consultar. Tels. 918714509 / 227113715

PALAMENTA, para Hotelaria e Restauração. Telm. 966528417.

INFANTÁRIO, em Vilar de Andorinho. De seg. a sexta, das 7.30 às 19 horas. Carrinha p/ transportes. Aberto todo o ano. Tels. 227122981 / 933927642

EXPLICAÇÕES, preparação para exames nacionais, globais e específicas. Ad Hoc. Rua de Camões. Tel. 222088844.

REFORMO, todo o tipo de casas, nas áreas de trolha, pintura, pichelaria e electricidade. Guarde esta informação. Tels. 229533655 / 934272162

CASAMENTOS, organizamos e servimos onde precisar. Serviço de qualidade, em qualquer parte do País. Tels. 223720643 / 964666588

CÃES, Serra da Estrela, filhos de campeão mundial, prontos a entregar, muito dóceis, esp. p/ crianças. Excelentes guardas. Facilito pagamento. Tels. 224898761 / 919298900

ROTTWEILER, com garantia, oferecemos treino na compra do cão. Treinamos todas as raças em obediência ou guarda e defesa pessoal. Tels. 223791974 / 937702220

700 DISCOS, em vinil de música antiga e moderna. Preço por junto ao individual. Telem. 91 7944802.

GRANDE CÓMODA, antiga com mais de cem anos. Telef. 93-467.16.94.

SEXUALIDADE, Clínica, Workshop, aos sábados. Psifactor. Tels. 229563088 / 229563446

AR, Condicionado, manutenção e montagem. Orçamentos grátis. Tel. 967568020.

PICHELEIRO, executa todo o serviço, possibilidades de outros trabalhos complementares, dando garantia. Telm. 963258340.

SERVIÇO DE CHÁ, raro e antigo, completo, em porcelana da Vista Alegre, policromada, com decoração geométrica. Telem. 91 7944802.

PATO, em porcelana moldada e relevada da Vista Alegre com decoração policromada, com complementos a ouro, pintado à mão. Telem. 91 7944802.

PISTOLA, antiga do século XIX de 2 canos paralelos, gatilhos de recolher e sistema Lafouché. Telem. 96 3105806.

BALANÇA, compro a bom preço. Telem. 919603991

SERRALHEIRO, executo todo o serviço de coberturas. Dou orçamentos grátis. Telm. 936321370.

CAMA, em madeira, estado impecável. Telm. 963105806

LAVANDARIA, ao trespasse. Telef. 934160084.

BRICOLAGE, se é adepto, temos os materiais que necessita e os melhores preços. Produtos de qualidade. Tel. 227113715

CRIANÇAS, intervenção naquelas com dificuldades de leitura e escrita. Cursos de Formação. Psifactor. Tels. 229563088 / 229563446

LIVRO, do São Cipriano. Telef. 91-896.90.28.

SOLDADINHOS, de chumbo, vários, alguns muito antigos. Telem. 96 3105806.

MÁQUINA DE ESCREVER, comercial, impecável, como nova. Bom preço. Tel. 222081662.

FIRMA CONSTRUÇÃO CIVIL, Tudo junto ou separado. Vende alvará completo de obras públicas e particulares, com cedência de máquinas, todo o equipamento e viaturas, etc. M/ urgente. Motivo: Falta de Saúde. Telef. 934160084.

CORTADORA FIAMBRE, compro. Telem. 919603991.

PEÇAS EM MARFIM, diversas, orientais e africanas. Só visto. Bom preço. Telem. 91 7944802.

REFORMADO C/ estabilidade financeira, pretende para convívio senhora até 60 anos, viúva ou divorciada. Assunto sério. Telef. 238979000.

ALMOFARIZ, antigo, em bronze, vendo barato. Telem. 91 7944802.

SAÚDE, com terapéutico e dietético nas especialidades de Iridologia, naturopatia, homeopatia, osteopatia, linfoterapia, electroterapia e shiatsu. Tels. 223759813 / 914043108

SÃO BERNARDO, Pai vice campeão do Mundo, Internacional, c/ garantia. Facilidades. Envio para todo o País. Tels. 227120747 / 9333547484

CLÍNICA EL BOSQUE

Tratamento voluntário da gravidez

TAMBÉM FIM-DE-SEMANA

0034 917 663 396

MADRID, ESPANHA

91 414 33 21

EM PORTUGAL

DESENHO, assinado e datado, Séc. XIX, de Eduardo Malta. Excelente. Telm. 917944802

ATELIER, reparação de violinos, violas d'arco, violoncelos e contrabaixos. Rua do Carmo, 10-2º Porto. Tel. 916078344

EXPLICAÇÕES, a todos os níveis e disciplinas. Preparação para exames. Rua Faria Guimarães. Tel. 225099556.

TODO O SERVIÇO, de picheleiro, electricista, pintor, carpinteiro e trolha. Também faço impermeabilizações. Contacte. Tels. 229516081 / 964895353

DOCUMENTOS, "O Terror Nazi", 12 volumes. só visto. Telem. 96 3105806.

FIXAÇÃO, temos para si todo o tipo de material de fixação aos melhores preços. Tels. 918714509 / 227113715

FINANCIAMENTOS, somos os mais rápidos, eficientes e mais credíveis. Ligue Telm. 917614372

INFORMÁTICO, com formação no Estrangeiro. Especialista em Administração de Redes, base de dados e WebMaster. Telm. 934572676

ORIENTAÇÃO, Escolar e Profissional. Curso pós-graduação. Psifactor. Tel. 229563088

RESTAURO, móveis e estofos. Vou ao domicílio. Tels. 936252947 / 229516054.

FRASCOS, de vários tamanhos e corés, antigos de farmácia. Diversos. Telem. 91 7944802.

SELOS, novos e usados. Lote barato. Telem. 91 7944802.

EXECUTO, móveis de cozinha e casa de banho. Orçamentos grátis. Telm. 919727460

PICHELARIA, temos grandes quantidades de material próprios para pichelaria, aos melhores preços. Tels. 918714509 / 227113715

PATROCINADORES, para Superliga de Futebol. Telm. 968497048

REGISTADORA, a funcionar, compro. Telem. 919603991.

ROTTWEILER, disponíveis, com exc. pedigree com afixo, cachorros vacinados e desparasitados. Pais importados campeões. Bom preço. Facilidade de pagamento. Telm. 967172418

LIMPEZA, temos, aos melhores preços e condições de pagamento, máquinas de lavar à pressão, aspiradores e toda a gama de equipamento de limpeza. Esperamos por si. Tels. 918714509 / 227113715

8 ASTROLOGIA

ASTROLOGIA, Sabe o seu ascendente? Sua verdadeira personalidade? Cartomância - aconselhamento através das cartas. Psicologia, sabe vocação profissional a seguir? Consultas à distância. Cursos de astrologia. Tel. 916740897.

9 RELAX

ESTÚDIO, no centro do Porto, não tem cozinha, só para dormir ou encontros amorosos. Aluga-se à semana ou mês. Telef. 962003870.

PORTO, ao Marquês. Dominação. Travestimento. Chuva Dourada. Tel. 914557495

MÁXIMO, e instituto. New Center, gerência inicial. Imcomparável. Único. Novidades. Aceita-se menina. Tel. 225106891.

MASSAGEM TANTRA-MASSAGEM PROSTÁTICA, uma festa dos sentidos! Relaxe com nível em ambiente não convencional. Só para senhores de alto nível. Unisexo. Tels. 965820118 / 967594490

PORTO, em Pereiró, 2 meninas, 25 e 29 anos, meigas e elegantes. Domicílios e hotéis, etc. Tel. 934316820

MULATA, novidade brasileira de 23 anos. Peitos grandes, boa bunda. Domicílios e hotéis. Tel. 916763960

TRAVESTI, Antonella, em Braga. Exclusividade. Loirinha, dotadíssima. Saídas. Ap. de luxo, discreto. 24 horas. Tel. 964650424

CASA NOVA, 24 horas. Mais novidades. Satisfação total. Tels. 225099780 / 967557205

fundación caixanova

CONCURSO PÚBLICO PARA LA REALIZACIÓN DE UNA SERIE DE TELEVISIÓN

Se pretende la selección de una empresa para la producción de una serie de televisión en el género informativo-didáctico, consistente en un total de 19 programas dedicados al Eixo Atlántico do Noroeste Peninsular, sus objetivos y las 18 ciudades que lo componen.

Este concurso público se enmarca en el Proyecto "Euroregião", que Fundación Caixanova desarrolla junto con la entidad Eixo Atlántico, cofinanciado por la Iniciativa Comunitaria INTERREG IIIA España-Portugal.

La documentación referida al pliego de Cláusulas Administrativas y Técnicas está a disposición de los posibles interesados, en horario laboral de 8 a 15 h, en el Centro Social Caixanova en Vigo, c/Policarpo Sanz, 24, en las instalaciones de la entidad Eixo Atlántico en Vigo, c/Bolivia, 4 y en Porto, Av. Inferior á Ponte D. Luis I, 55 y en la web www.eixoatlantico.com.

Se dispone de un plazo máximo de 30 días naturales a contar del siguiente al de la publicación del presente anuncio para la presentación de las correspondientes proposiciones,

Fondo Europeo de Desarrollo Regional

MINISTERIO DE HACIENDA
DIRECCIÓN GENERAL DE FONDOS COMUNITARIOS Y FINANCIACIÓN

Direcção-Geral do Desenvolvimento Regional

"O Comércio do Porto" - N.º 297 - 25/03/05

município ESTARREJA

AVISO

LOTEAMENTO DE HABITAÇÃO SOCIAL DE MONTE DE CIMA - FREGUESIA DE PARDILHÓ

José Eduardo Alves Valente de Matos, Presidente da Câmara Municipal do Concelho de Estarreja:

Torna público que, nos termos e para os efeitos previstos no n.º 5 do Artigo 7.º do Decreto-Lei n.º 555/99 de 16 de Dezembro, na redacção dada pelo Decreto-Lei n.º 177/2001 de 4 de Junho, a Câmara Municipal irá proceder à abertura de um período de discussão pública do LOTEAMENTO DE HABITAÇÃO SOCIAL DE MONTE DE CIMA, da freguesia de PARDILHÓ, concelho de Estarreja, que se iniciará 8 dias após a data de publicação deste Aviso em Diário da República e se concluirá 15 dias depois.

A proposta de LOTEAMENTO DE HABITAÇÃO SOCIAL DE MONTE DE CIMA realizada no âmbito do programa Especial de Realojamento (PER) - Estarreja, estará patente ao público interessado na Divisão de Planeamento e Urbanismo desta Câmara Municipal e na Junta de Freguesia de Pardilhó, no horário normal de funcionamento.

Os interessados poderão apresentar as suas reclamações, observações ou sugestões, por escrito, em documento devidamente identificado, dirigido ao Ex.mo Sr. Presidente da Câmara Municipal através da morada: Praça Francisco Barbosa, 3864-001 Estarreja; via Fax: 234840607, ou ainda, por correio electrónico: dpu@cm-estarreja.pt, dentro do referido período de discussão pública.

Paços do Concelho de Estarreja, aos sete dias do mês de Março do ano dois mil e cinco.

O Presidente da Câmara,
José Eduardo Alves Valente de Matos - Dr.

"O Comércio do Porto" - N.º 297 - 25/03/05

CÂMARA MUNICIPAL DE ESPOSENDE

AVISO

Para os devidos efeitos se torna público que, por aviso publicado na III série do Diário da República n.º 57, de 22/03/2005, se encontram abertos até ao próximo dia 06/04/2005, os seguintes concursos externos de ingresso para os seguintes lugares:

Grupo de pessoal Técnico Superior:

(A): Admissão de um estagiário com vista ao provimento de um lugar de Técnico Superior de 2.ª classe da carreira de Engenheiro, para desempenhar funções na Divisão de Infra-estruturas Municipais;

(B): Admissão de um estagiário com vista ao provimento de um lugar de Técnico Superior de 2.ª classe da carreira de Engenheiro Geógrafo, para desempenhar funções na Divisão de Planeamento e Desenvolvimento.

Grupo de pessoal de Informática:

(C): Admissão de um estagiário com vista ao provimento de um lugar de Especialista de Informática do grau 1 e 2, para desempenhar funções no Núcleo de Informática,

Grupo de pessoal Técnico Profissional:

(D): Um lugar de Técnico Profissional de 2.ª classe da carreira de Técnico Profissional de Biblioteca e Documentação para desempenhar funções na Biblioteca Municipal;

Grupo de pessoal Auxiliar:

(E): Um lugar de Fiel de Armazém da carreira de Fiel de Armazém, para desempenhar funções no Armazém;

(F): Três lugares de Auxiliar Administrativo da carreira de Auxiliar Administrativo, para desempenhar funções na Câmara Municipal;

As candidaturas deverão obedecer ao disposto no aviso publicado no Diário da República.

Câmara Municipal de Esposende, 24 de Março de 2005.

O Presidente da Câmara,
Fernando João Couto e Cepa

"O Comércio do Porto" - N.º 297 - 25/03/05

município ESTARREJA

AVISO

LOTEAMENTO DE HABITAÇÃO SOCIAL DE OLHO D'ÁGUA - FREGUESIA DE SALREU

José Eduardo Alves Valente de Matos, Presidente da Câmara Municipal do Concelho de Estarreja:

Torna público que, nos termos e para os efeitos previstos no n.º 5 do Artigo 7.º do Decreto-Lei n.º 555/99 de 16 de Dezembro, na redacção dada pelo Decreto-Lei n.º 177/2001 de 4 de Junho, a Câmara Municipal irá proceder à abertura de um período de discussão pública do LOTEAMENTO DE HABITAÇÃO SOCIAL DE OLHO D'ÁGUA, da freguesia de SALREU, concelho de Estarreja, que se iniciará 8 dias após a data de publicação deste Aviso em Diário da República e se concluirá 15 dias depois.

A proposta de LOTEAMENTO DE HABITAÇÃO SOCIAL DE OLHO D'ÁGUA realizada no âmbito do programa Especial de Realojamento (PER) - Estarreja, estará patente ao público interessado na Divisão de Planeamento e Urbanismo desta Câmara Municipal e na Junta de Freguesia de Salreu, no horário normal de funcionamento.

Os interessados poderão apresentar as suas reclamações, observações ou sugestões, por escrito, em documento devidamente identificado, dirigido ao Ex.mo Sr. Presidente da Câmara Municipal através da morada: Praça Francisco Barbosa, 3864-001 Estarreja; via Fax: 234840607, ou ainda, por correio electrónico: dpu@cm-estarreja.pt, dentro do referido período de discussão pública.

Paços do Concelho de Estarreja, aos sete dias do mês de Março do ano dois mil e cinco.

O Presidente da Câmara,
José Eduardo Alves Valente de Matos - Dr.

"O Comércio do Porto" - N.º 297 - 25/03/05

CCD CRSS PORTO

CENTRO DE CULTURA E DESPORTO DOS TRABALHADORES DO CENTRO DE CULTURA E DESPORTO DOS TRABALHADORES DO CENTRO REGIONAL DE SEGURANÇA SOCIAL DO PORTO

CONVOCATÓRIA

Nos termos do artigo 21.º n.º 1 alíneas a) e b), dos números 2 e 3 dos estatutos do Centro de Cultura e Desporto dos Trabalhadores do Centro Regional de Segurança Social do Porto, convocam-se todos os associados para a Assembleia Geral Ordinária a realizar no próximo dia 8 de Abril de 2005, pelas 16h00, no refeitório das instalações da Rua António Patrício, 262 - Porto, com a seguinte ordem de trabalho.

1 - Apresentação, análise e aprovação do relatório e contas do ano de 2004.
2 - Apresentação do relatório de actividades e orçamento para o ano de 2005.
3 - Assuntos de interesse geral.

No caso de falta de comparência à hora marcada do número legal de associados, a Assembleia reunirá trinta minutos mais tarde com qualquer número.

A Vice-Presidente
da Assembleia Geral,
Carla Maria Gomes de Sousa

"O Comércio do Porto" - N.º 297 - 25/03/05

CÂMARA MUNICIPAL DE SANTO TIRSO
Divisão de Recursos Humanos

AVISO

Aceitam-se candidaturas até 1 de Abril de 2005 (inclusive), para funções de Auxiliar Administrativo, em contrato a termo resolutivo certo, pelo período de 1 ano, podendo ser renovado até ao limite legal, caso se justifique, e com a remuneração equivalente ao índice 199.

Os serviços serão prestados no jardim-de-infância de Burgo, em Vilarinho e o método de selecção constará de avaliação curricular.

Para qualquer esclarecimento: Telef.: 252830400, extensões 435/355

O Presidente da Câmara Municipal
Eng.º António Alberto Castro Fernandes

DÊ SANGUE

LEMBRE-SE QUE PODE SALVAR UMA VIDA

O Comércio do Porto
O Seu Jornal de Sempre

NECROLOGIA

O Comércio do Porto

Rua Fernandes Tomás, 358 - R/ch
(A partir das 18h30 - 1.º andar)

AVISO

Para se prestar um bom serviço de recepção de todos os
ANÚNCIOS DE NECROLOGIA
Informamos os nossos clientes que deverão proceder do seguinte modo:

De Seg.ª a 6.ª Feira das 9h30 às 18h30 ▶ **Telef.: 225191977 · Fax: 225103206 Email: publicidade@ocomerciodoporto.pt**

Todos os dias a partir das 18h30 e aos sábados e domingos ▶ **Telef.: 225191900 · Fax: 225369859 Email: producao@ocomerciodoporto.pt**

CÂMARA MUNICIPAL DE PAREDES
EDITAL

CONCESSÃO DE ALVARÁ

JOSÉ AUGUSTO GRANJA DA FONSECA, Presidente da Câmara Municipal de Paredes.

Faz saber, em cumprimento do disposto na alíneas a) e b), número 2, do artigo 78º, do Decreto-Lei n.º 555/99, de 16 de Dezembro, com as alterações introduzidas pelo Decreto-Lei n.º 177/01 de 4 de Junho, é emitido o alvará de loteamento n.º 1/05 - Processo n.º 7/03, em nome de Paredes Industrial - Parques Industriais, S.A., Portador do n.º de contribuinte 504 809 040, através do qual é licenciado o loteamento e as obras de urbanização, que incidem sobre o prédio sito no lugar de Campelos, freguesias de Baltar e Parada de Todeia, deste Concelho, descrito na conservatória do Registo Predial de Paredes sob os números 00226/140488, 00640/230991, 00230/140488, 01744/201202 e 01615/131200 - Baltar e 00335/170394, 00334/170394, 00772/241100, 00273/010393 e 00770/241100 - Parada de Todeia e inscrito nas matrizes prediais rústicas sob os artigos 86, 106, 102, 109, 111 - Baltar e 148, 145, 151, 140 e 138 - Parada de Todeia. A operação de loteamento aprovada por despacho de oito de Março de dois mil e cinco, fica sujeito às seguintes prescrições: Número total de lotes aprovados catorze, destinados os lotes 1 a 12 a indústria, o lote n.º 13 a serviços e o lote n.º14 a indústria/armazém. O presente alvará substitui o alvará n.º 5/04, emitido em 21 de Outubro de 2004, que foi anulado.

Para conhecimento geral vai o presente ser publicado no Boletim Municipal e em jornal de expansão local.

E eu Dr. Pedro Moura de Oliveira Coordenador do Departamento de Assuntos Jurídicos e Administrativos, da Câmara Municipal de Paredes o subscrevi.

Paredes e Paços do Município, 14 de Março de 2005

O Presidente da Câmara Municipal,

José Augusto Granja da Fonseca

Paredes rota dos móveis

CÂMARA MUNICIPAL DE PAREDES
AVISO

DISCUÇÃO PÚBLICA PARA ALTERAÇÃO DE LICENÇA DE OPERAÇÃO DE LOTEAMENTO N.º 14/88
PROCESSO DE LOTEAMENTO N.º 8/86

Em cumprimento do disposto no nº 3, do artigo 22, e nº 2, do artigo 27º, do Decreto-Lei nº 555/99, de 16 de Dezembro na redacção do Decreto-Lei nº 177/01, de 4 de Junho, e em conformidade com o despacho datado de dezasseis de Março de dois mil e cinco, dá-se conhecimento que está aberto um período de discussão pública, relativa ao pedido de alteração ao lote número vinte e um , consistindo na alteração da localização do lote e das manchas de implantação e de construção, sitio no lugar de Mosteiro, freguesia de Vilela, deste Concelho.

O pedido de alteração ao alvará de loteamento foi solicitado por Paulo Jorge da Silva Magalhães e Paulo David Domingues João, com residência na Rua de Fijô, freguesia de Rebordosa, deste Concelho.

O Período de discussão pública, terá o seu início no oitavo dia a contar da publicação do presente aviso e terá duração de 15 dias.

O pedido de licença de operação de loteamento, a informação técnica, documentos anexos e respectivo processo encontram-se disponíveis para consulta no Departamento de Planeamento e Urbanismo desta Câmara Municipal de Paredes, das 9:00 às 12:30 e das 14:00 às 16:30 horas, podendo ser apresentada oposição escrita em requerimento dirigido ao Presidente da Câmara Municipal, para efeitos do disposto no nº 3 do artigo 27º do diploma referenciado.

Câmara Municipal de Paredes, 18 de Março de 2005

O Presidente da Câmara,

José Augusto Granja da Fonseca

Paredes rota dos móveis

VOZ DE APOIO

- angústia
- desespero
- solidão
- prevenção do suicídio

225 50 60 70
todos os dias, das 21 às 24 h

"O Comércio do Porto" - N.º 297 - 25/03/05

TRIBUNAL JUDICIAL DE VILA NOVA DE GAIA
2.º VARA DE COMPETÊNCIA MISTA

ANÚNCIO

PROCESSO: 541/2001
EXECUÇÃO ORDINÁRIA

Exequente: Banco Comercial Português, SA

Executados: Isolina Maria Barros Soares Rodrigues Lemos e outro(s)...

Correm éditos de 20 dias para citação dos credores desconhecidos que gozem de garantia real sobre os bens penhorados aos executados abaixo indicados, para reclamarem o pagamento dos respectivos créditos, pelo produto de tais bens, no prazo de 15 dias, findo o dos éditos, que se começará a contar da segunda e última publicação do presente anúncio.

Bens penhorados: "Prédio urbano composto de casa de cave, rés-do-chão e andar, com logradouro, sito na Rua da Bélgica, n.º 1262, freguesia de Canidelo, Vila Nova de Gaia, descrito na ficha na 1.ª Conservatória do Registo Predial de Vila Nova de Gaia sob o n.º 00652/041088 daquela freguesia de Canidelo e inscrito na matriz urbana sob o art.º 5403".

Executados: Francisco Jesus Silva Lemos e mulher Isolina Maria Barros Soares Rodrigues Lemos, residentes na Rua da Bélgica, n.º 1262, Vila Nova de Gaia.

Vila Nova de Gaia, 15-02-2005

A Juíza de Direito
Rosário Martins
A Oficial de Justiça
Maria Odete Taveira

"O Comércio do Porto" - N.º 297 - 25/03/05

TRIBUNAL JUDICIAL DE VILA NOVA DE GAIA
1.º VARA DE COMPETÊNCIA MISTA

ANÚNCIO

PROCESSO: 51-A/2001
EXECUSÃO SUMÁRIA

Exequente: António Amaral da Silva.

Executado: Manuel António Lima Soares e outro(s)...

Correm éditos de 20 dias para citação dos credores desconhecidos que gozem de garantia real sobre os bens penhorados aos executados abaixo indicados, para reclamarem o pagamento dos respectivos créditos pelo produto de tais bens, no prazo de 15 dias, findo o dos éditos, que se começará a contar da segunda publicação do presente anúncio.

Bens penhorados:
Tipo de bem: Imóvel.
Registo: 00031.
Art. Matricial: 5116º.

Descrição: Prédio urbano constituído de casa de cave, rés-do-chão e andar, com garagem e logradouro, sito na Rua Padre Américo, Lote 14, freguesia de Arcozelo, concelho de Vila Nova de Gaia, inscrito na respectiva matriz predial urbana sob o artigo n.º 5116.º, descrito na 1.ª Conservatória do Registo Predial sob o n.º 00031.

Penhorado em: 19-05-2004 12:30:00.

Penhorado aos executados: Manuel António Lima Soares, casado. Documentos de identificação: BI - 3977308, NIF - 119528860. Endereço: R. Padre Américo, 42, Lote 14, Arcozelo, 4400 Vila Nova de Gaia.

Maria de Lurdes de Sá Custódio Soares, casado. Documentos de identificação: BI - 7668979, NIF - 186431554. Endereço: R. Padre Américo, 42, Lote 14 - Aguda, Arcozelo, 4410-470 Vila Nova de Gaia.

Vila Nocva de Gaia, 15-03-2005.

O Juiz de Direito,
Dr. Alberto Eduardo Taveira

A Oficial de Justiça,
Teresa Jorge Silva

"O Comércio do Porto" - N.º 297 - 25/03/05

TRIBUNAL JUDICIAL DE VILA NOVA DE GAIA
1.º VARA DE COMPETÊNCIA MISTA

ANÚNCIO

PROCESSO: 497/2002 - EXECUÇÃO ORDINÁRIA

Exequente: Banco de Investimento Imobiliário, SA

Executados: José Pedro Teixeira Alfama e outro(s)...

Nos autos acima identificados foi designado o dia 11-04-2005, pelas 14h00, neste Tribunal, para a abertura de propostas, que sejam entregues até esse momento, na Secretaria deste Tribunal, pelos interessados na compra dos seguintes bens:

Tipo de bem: Imóvel
Registo: 00475/140187-B
Art. Matricial: 2277

Descrição: Fracção autónoma designada pela letra "B", destinada à habitação no primeiro andar B, do prédio urbano em regime de propriedade horizontal pela inscrição F quatro, sito no Lugar da Serpente, freguesia de Vilar de Andorinho, concelho de Vila Nova de Gaia, descrito na Segunda Conservatória do Registo Predial de Vila Nova de Gaia sob o n.º 00475 da freguesia de Vilar de Andorinho e inscrito na matriz sob o artigo 2277.

Penhorado em: 14-02-2003 - 00.00.00

Penhorado aos executados: José Pedro Teixeira Alfama, casado, documentos de identificação: BI 10033795, NIF 17845720, endereço: Rua das Violetas, Lote 5, 1.º-B, Vilar de Andorinho, 4430-000 Vila Nova de Gaia; Ana Sofia Afonso Sobral Alfama, casada, documentos de identificação: BI 11462522, NIF 220222916, endereço: Rua das Violetas, Lote 5, 1.º-B, Vilar de Andorinho, 4430-000 Vila Nova de Gaia.

Durante o prazo dos editais e anúncios é o fiel depositário Albano Nogueira Mendes, Rua João de Deus, n.º 280 - 1.º esq.º, V. N. G., Tel.: 966711058, obrigado a mostrar os bens a quem pretenda examiná-los, mas pode fixar as horas em que, durante o dia, facultará a inspecção, tornando-as conhecidas do público por qualquer meio.

Valor a anunciar para venda o constante do requerimento de fls. 118 pedido de adjudicação pelo montante de 38.300,00 euros.

Vila Nova de Gaia, 24-02-2005

O Juiz de Direito
Dr. Alberto Eduardo Taveira

A Oficial de Justiça
Teresa Jorge Silva

"O Comércio do Porto" - N.º 297 - 25/03/05

TRIBUNAL JUDICIAL DE VILA NOVA DE GAIA
1.º VARA DE COMPETÊNCIA MISTA

ANÚNCIO

PROCESSO: 595/2002 - EXECUÇÃO ORDINÁRIA

Exequente: Banco de Investimento Imobiliário, SA

Executados: António Jorge Fernandes Peixoto e outro(s)...

Correm éditos de 20 dias para citação dos credores desconhecidos que gozem de garantia real sobre os bens penhorados aos executados abaixo indicados, para reclamarem o pagamento dos respectivos créditos, pelo produto de tais bens, no prazo de 15 dias, findo o dos éditos, que se começará a contar da segunda e última publicação do presente anúncio.

Bens penhorados: Tipo de bem: Imóvel

Registo: 62896, Vila Nova de Gaia - 1.º Conservatória Registo Predial

Art. Matricial: 3229

Descrição: Fracção autónoma designada pela letra "Z", correspondente à habitação no 3.º andar esquerdo (corpo 3), com entrada pelo n.º 2490 e lugar na cave para a recolha de um automóvel, do prédio urbano em regime de propriedade horizontal situado na Rua da Bélgica n.ºs 2490, 2500 e 2508, da freguesia de Canidelo, Concelho de Vila Nova de Gaia, inscrito na respectiva matriz sob o art.º 3229 e descrito na competente conservatória sob o n.º 62896 a fls. 152 v.º do livro B-163.

Penhorado em: 11-02-2003 - 00.00.00

Penhorado aos executados: António Jorge Fernandes Peixoto, casado, documentos de identificação: BI 6439735, NIF 158228901, endereço: Rua da Bélgica, 2490, 3.º esq.º - Corpo 3, Canidelo, 4400-048 Vila Nova de Gaia; Carminda Laura Pinto Ferreira Peixoto, casada, documentos de identificação: BI 7985072, NIF 158228898, endereço: Rua da Bélgica, 2490, 3.º esq.º, Canidelo, 4400-048 Vila Nova de Gaia.

Vila Nova de Gaia, 18-02-2005

A Juíza de Direito
Liliana Dias

O Oficial de Justiça
Francisco Valente

Está nas suas mãos mudar de emprego.

Anúncios Classificados de Emprego d'O Comércio do Porto.

Recepção: Rua Fernandes Tomás, 358 r/c Apartado 4490 4000-209 PORTO
Tel 225191977 Fax 225103206

O Comércio do Porto
Governo atribui 54 milhões para prolongar linha do metro em Gaia
Dia após dia, a voz do Norte. A sua voz.

CUPÃO DE PUBLICIDADE — O Comércio do Porto

ASSINALE COM UM (X) A SECÇÃO ONDE PRETENDE A COLOCAÇÃO DO SEU ANÚNCIO

- ❒ AUTOMÓVEIS
- ❒ TODO-O-TERRENO
- ❒ MOTOS
- ❒ PEÇAS E ACESSÓRIOS
- ❒ NÁUTICA
- ❒ ARRENDAMENTOS
- ❒ COMPRA E VENDA DE IMÓVEIS
- ❒ MORADIAS
- ❒ PRÉDIOS
- ❒ ARMAZÉNS
- ❒ QUINTAS
- ❒ TERRENOS
- ❒ TRESPASSES
- ❒ VENDAS VÁRIAS
- ❒ INFORMÁTICA
- ❒ TELECOMUNICAÇÕES
- ❒ NEGÓCIOS
- ❒ EMPREGO
- ❒ OFERTA
- ❒ PROCURA
- ❒ ANIMAIS
- ❒ DIVERSOS

TÍTULO
TEXTO

PREÇOS POR LINHA
Dias úteis € 0,81
Domingos € 0,91
IVA INCLUÍDO

Nome.....
Morada/Local.....
Código Postal..... Telefone..... Quanta enviada..... CHEQUE ❒ VALE CORREIO ❒
N.º de Contribuinte .....

DATAS DE PUBLICAÇÃO
Dias .....
Mês .....
(Em caso de recepção fora do prazo de publicação, indique quais as datas alternativas)

COMO ANUNCIAR

• Preencha o quadriculado, com o texto que pretende ver publicado. Cada letra deve ocupar um espaço e entre palavras deverá ser deixado um espaço livre.

• O primeiro anúncio só poderá ser publicado 48 horas após a sua recepção.

• Não são aceites através deste cupão anúncios para a Secção de "Relax" e respostas ao jornal.

• Depois de devidamente preenchido deverá ser **enviado pelo correio (CTT)**, em envelope, acompanhado do respectivo cheque ou vale postal, para:

"O COMÉRCIO DO PORTO"
Departª de Publicidade
Rua Fernandes Tomás, 358 - R/C, 4000 - 209 PORTO • Tel. 22 519 19 93

IMPORTANTE: Reservamo-nos, ao direito da não publicação do anúncio caso exista violação do Código da Publicidade ou caso falte a indicação do nome, morada e telefone do anunciante.

Audiência (23/03)

Senhora do Destino	SIC	49,3%
Quinta das Celebridades	TVI	35,8%
Jornal Nacional	TVI	32,3%
Telejornal	RTP 1	31,4%
Os Malucos das Arábias	SIC	30,6%

Share (23/03)

	SIC	30.4%
	TVI	29,4%
RTP1	RTP 1	22,2%
2:	2:	5,5%

RTP 1

06.55 Boletim Agrário: Magazine sobre agricultura
07.00 Touaregs, Os Homens do Véu: Documentário
08.00 Circo Massimo
10.00 Praça da Alegria: Programa conduzido por Jorge Gabriel e Sónia Araújo
13.00 Jornal da Tarde
14.10 RTP Cinema: Quo Vadis
17.15 Perdidos: Série estrangeira
18.15 Sheena: Série estrangeira
19.15 O Preço Certo em Euros: Concurso apresentado por Fernando Mendes
20.00 Telejornal
21.10 Mr Bean
21.40 Contra-Informação
21.45 Pequenos em Grande
22.30 João Semana: Série Nacional
23.30 O Sangue dos Templários: Série estrangeira
01.30 Sessão da Meia-Noite: *Heaven – Por Amor*
03.15 Só Visto!
04.00 RTP Cinema: *O Livro das Estrelas*
06.00 Televendas

2:

07.00 Repórter RTP- África
07.30 Zig Zag: As Coisas Lá de Casa, Guida e o Monstrinho, A Família Galaró, Tweenies, Livro de Histórias, Do Re Mi Fa Donut, Uma Família Feliz, Estrelinhas, Jorge e Marta, O Rapaz Kampung, Os Hoobs, Oliver Twist, Ciber Heróis, Inspector Fabre, Chamem a Polícia, Os Hoobs
12.45 Grande Ecrã: *As Aventuras de Robin Hood*
14.45 Circo Soleil – Varekai
17.30 Zig Zag
18.00 Filme de Animação: *Tintim e o Templo do Sol*
19.30 A Fé dos Homens
20.10 Via Sacra Do Coliseu de Roma, a reconstituição da caminhada de Cristo em direcção ao Calvário
22.00 Jornal 2:
22.30 As Verdadeiras Histórias da Páscoa: Documentário
23.30 Músicas: Diana Krall ao Vivo no Festival de Jazz de Montréal
00.30 Palco
01.45 Bastidores
02.15 National Geographic
02.45 Euronews

SIC

06.45 Io-iô: Marmelade Boy, Zent, Excalibur, Los Luchadores, Shin Chan, Fantastic Four, Ace Lightning
11.30 SIC 10 Horas: Talk-show apresentado por Fátima Lopes. Inclui Tertúlia Cor-de-Rosa, com Cláudio Ramos, Maya e Daniel Nascimento
13.00 Primeiro Jornal
14.00 Sessão Especial: *O Dia da Independência*
17.00 Sessão Especial: *O Conde de Monte Cristo*
20.00 Jornal da Noite
21.15 Camilo em Sarilhos
21.45 Os Malucos das Arábias
22.15 A Senhora do Destino: Telenovela brasileira
23.00 Cabocla: Telenovela brasileira
00.30 Inimigo Público: Telejornal de notícias falsas e ficcionadas sobre assuntos verdadeiros, sempre com um ângulo humorístico
01.30 Lanterna Mágica: Bilhete Caído do Céu
03.45 Fúria de Viver
04.45 One Piece

TVI

07.30 Diário da Manhã: Notícias da manhã, trânsito, Bolsa, tempo...
10.00 Você na TV: Apresentado por Manuel Luís Goucha e Cristina Ferreira
13.00 Jornal da Uma
14.15 Notícias da Quinta
15.15 Filme: Astérix e Obélix contra César
17.15 Filme: Os Flinstonesem Viva Rock Vegas
19.00 Morangos com Açúcar: Telenovela portuguesa
20.00 Jornal Nacional
21.15 Euromilhões
21.30 Quinta das Celebridades
22.15 Mistura Fina: Telenovela portuguesa
23.15 Baía das Mulheres: Telenovela portuguesa
00.45 Programa a designar
02.00 Via Sacra
03.15 Filme a designari
05.15 TVI Negócios

destaque

Heaven – por amor

CANAL RTP 1 HORA 01H30

A RTP reservou para este fim de noite um filme de grande intensidade dramática com Cate Blanchett e Giovanni Ribisi. A acção começa quando Philippa, uma jovem viúva inglesa, tenta matar o homem responsável pela morte do seu marido, mas acaba por ser detida por suspeita de terrorismo em Itália. Salva por um oficial da polícia que a tenta ajudar a escapar, Philippa acaba por se envolver com ele...

Via sacra

CANAL 2: HORA 20H10

Inserida nas celebrações da Semana Santa, a 2: transmite neste início de noite a Via Sacra, em directo do Coliseu de Roma, um lugar evocativo de profundas recordações cristãs. A televisão acompanha a caminhada que simboliza os passos de Cristo em direcção ao Calvário, onde viria a ser crucificado e morto.

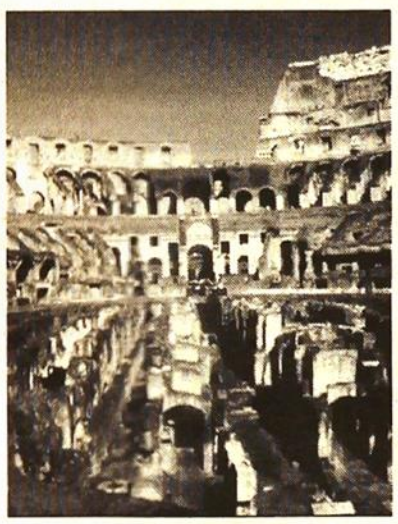

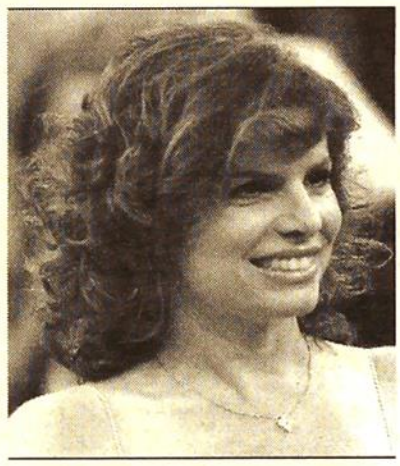

Altas horas

CANAL GNTHORA 01H00

O Altas Horas desta noite recebe os actores Ney Latorraca e Déborah Bloch para uma conversa bem-humorada, onde falam sobre as suas carreiras e sobre a série TV Pirata, que alcançou estrondoso sucesso da Globo no final da década de 80. O tema sida será discutido com a plateia, sendo este espaço de entretenimento nocturno rematado com o grupo Roupa Nova, que canta alguns dos seus principais sucessos.

Satélite e Cabo

EUROSPORT

14.00 - Futebol: Taça do Mundo, Alemanha; 17.00 - Futebol: Football Top Clubs; 17.30 - Futebol: Taça do Mundo, Alemanha, ronda de qualificação; 19.00 - Body-fitness: Campeonato do Mundo, Espanha; 20.00 - Strongest Man: Super Series Grand Prix, Suécia; 21.00 - Poker: Tour Europeu, Deauville, França; 22.00 - Xtreme Sports: Yoz Xtreme; 22.30 - Futebol: Football Top Clubs; 23.00 - Notícias; 23.15 - Luta Livre: TNA Impact, EUA; 00.15 - Notícias.

LUSOMUNDO ACTION

14.05 - Era de Traição, Kevin Connor (realizador), Matthias Hues e Art Malik (actores); 15.40 - A Nona Porta, Roman Polanski (realizador), Johnny Depp e Frank Langella (actores); 17.55 - Linha Mortal, Joel Schumacher (realizador), Kiefer Sutherland e Julia Roberts (actores); 19.55 - Criminoso, mas Decente, Thaddeus O'Sullivan (realizador), Kevin Spacey e Linda Fiorentino (actores); 21.30 - Noite Fantasporto: Cubo, Vincenzo Natali (realizador), Nicole De Boer (actriz); 23.00 - O Fio do Suspeito, Richard Marquand (realizador), Glenn Close e Maria Mayenzet (actores); 00.50 - Confronto em L.A., Carl Franklin (realizador), Bill Paxton (actor); 02.35 - Boa, Phillip J. Roth (realizador), Dean Cain e Elizabeth Lackey (actores).

AXN

14.00 - O Candidato, Michael Ritchie (realizador), Robert Redford, Peter Boyle (actores); 16.00 - Serviço de Urgência, George Clooney, Noah Wyle (actores); 17.00 - Sem Limites; 17.30 - A Agência, Beau Bridges, Rocky Carroll (actores); 18.30 - C.S.I. Miami, David Caruso, Emily Procter (actores); 19.30 - Serviço de Urgência, George Clooney, Noah Wyle (actores); 20.30 - A Agência, Beau Bridges, Rocky Carroll (actores); 21.30 - Sem Rasto, Anthony LaPaglia, Poppy Montgomery (actores); 22.30 - Alta Tensão; 00.24 - Sem Limites; 00.49 - Serviço de Urgência, George Clooney, Noah Wyle (actores); 01.39 - Sem Rasto, Anthony LaPaglia, Poppy Montgomery (actores); 02.30 - Alta Tensão.

RTPN

14.00 - Notícias RTPN; 14.30 - Magazine Contacto; 15.00 - Jornal das 15; 16.00 - Antena Aberta; 17.00 - Notícias RTPN; 17.30 - Zoom; 18.00 - Notícias RTPN; 18.30 - Companhia dos Trapos; 19.00 - Jornal das 19; 20.00 - Cinecidade; 20.30 - Radar de Negócios; 20.50 - Portugal Industry; 21.00 - Jornal das 21; 22.00 - Eurodeputados; 22.30 - Pontos de Vista; 23.30 - Velocidades; 00.00 - Jornal das 24 Horas; 01.00 - Liga dos Últimos; 02.00 - Cinecidade; 02.30 - Euronews.

SIC RADICAL

14.00 - Macgyver; 14.45 - Max Música; 15.00 - O Homem Invisível; 15.45 - Max Música; 15.55 - O Homem da Conspiração; 16.00 - Curto-circuito; 16.30 - Seinfeld; 17.00 - Curto-circuito; 18.30 - Dragon Ball Z; 19.30 - Curto-circuito; 19.55 - O Homem da Conspiração; 20.00 - Raw; 21.45 - Max Música; 22.00 - Buffy, Caçadora de Vampiros; 22.45 - Max Música; 23.00 - Smackdown; 00.45 - Max Música; 01.00 - Sessões Íntimas; 01.30 - Beatbox; 02.00 - May.

ODISSEIA

14.00 - O Céu na Terra: Judaísmo; 14.30 - O Céu na Terra: Paganismo; 15.00 - Paraísos: Bandhavgarh; 16.00 - Lugares Insólitos: Escócia; 17.00 - O Vaticano e o Sexo; 18.00 - Paraísos: Costa Rica; 19.00 - A Gruta Sagrada; 20.00 - Festa Lésbica em Lesbos; 21.00 - Safari na Namíbia: Guardiães do Éden; 22.00 - O Vaticano e o Sexo; 23.00 - O Céu na Terra: Judaísmo; 23.30 - O Céu na Terra: Paganismo; 00.00 - Paraísos: Bandhavgarh; 01.00 - Lugares Insólitos: Escócia; 02.00 - Paraísos: Costa Rica.

O CANAL DE HISTÓRIA

14.00 - Objectos Perdidos: Partes do Corpo; 14.30 - Esta Semana na História; 15.00 - Casos por Resolver: O Assassino do Táxi; 16.00 - Histórias do FBI: Desafiando a Máfia; 17.00 - A Interpol; 18.00 - A Lança de Cristo; 19.00 - Os Grandes Faraós; 20.00 - Pelos Caminhos de Jesus Cristo: Os Mistérios do Gólgota; 21.00 - Casos por Resolver: O Assassino do Táxi; 22.00 - Histórias do FBI: Desafiando a Máfia; 23.00 - A Interpol; 00.00 - A Lança de Cristo; 01.00 - Os Grandes Faraós; 02.00 - Pelos Caminhos de Jesus Cristo: Os Mistérios do Gólgota.

MTV

14.00 - Real World 1 R; 14.30 - Dismissed; 15.00 - Non Stop Hits; 16.30 - TRL; 17.30 - MTV Newlyweds; 18.00 - TBC; 19.00 - Dance Floor Chart; 21.00 - Music non Stop; 22.00 - Dismissed; 22.30 - Real World 2; 23.00 - Bolling Points; 23.30 - Viva la Bam; 00.00 - Party Zone; 02.00 - Wanna Come in?.

CINEMA-DESTAQUES

36 - ANTI-CORRUPÇÃO

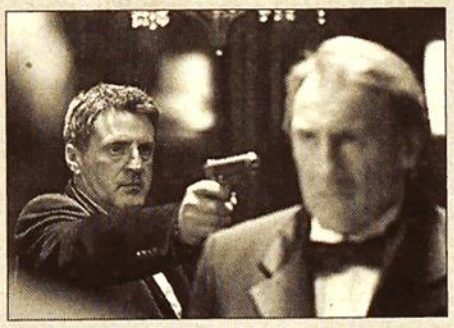

O PASSEIO DA FAMA DO COMÉRCIO

Excelente ●●●●● Muito bom ●●●● Bom ●●● Regular ●● Mau ●

	Jorge Maurício Pinto	Rui Azeredo	Luísa Marinho	Pedro Bessa
36 - Anti-Corrupção	–	●●●●	–	–
Million Dollar Baby	–	–	●●●●●	●●●●●
Bobby Darin - O Amor é Eterno	–	●●●	–	–
Robôs	–	●●●●	–	–
Saw	●●●●	–	–	●●●●●

"36 Anti-Corrupção" é um filme policial francês que chega a Portugal com o peso de oito nomeações para os Césares, o principal prémio do cinema gaulês.
A acção decorre em Paris, onde desde há vários meses um gangue tem vindo a realizar impunemente violentos assaltos à mão armada a carrinhas blindadas de transporte de valores.
O director de polícia da esquadra 36 Quai des Orfèvres, Robert Mancini, é implacável com os tenentes Léo Vrinks (Auteuil), que lidera a Brigada de Repressão ao Banditismo, e Denis Klein (Depardieu), chefe da Brigada de Pesquisa e Intervenção.
Estes dois polícias são os candidatos a substituir Mancini no cargo de director e será escolhido quem conseguir deter o gangue. Entre os dois não há tréguas e tudo os divide.

Realizador: Olivier Marchal.
Intérpretes: Daniel Auteuil, Gerard Depardieu, Valeria Golino.
Policial

MILLION DOLLAR BABY

Realizador: Clint Eastwood
Intérpretes: Clint Eastwood, Hilary Swank, Morgan Freeman
Drama

"Million Dollar Baby" soma quatro óscares, entre os quais a nomeação dos veteranos Eastwood e Freeman, nas categorias de Melhor Actor Principal e Secundário (respectivamente) e Hilary Swank a Actriz Principal.
Clint Eastwood é o realizador. Consensualmente de grande qualidade, este é um filme que serve de veículo para grandes interpretações. A narrativa explora os meandros do desporto fazendo dele um cenário pintado de perseverança, talento e arrependimento.

BIRTH - O MISTÉRIO

Realizador: Jonathan Glazer
Intérpretes: Nicole Kidman, Cameron Bright, Lauren Bacall.
Drama

Nicole Kidman está de regresso com "Birth - O Mistério", filme realizado por Jonathan Glazer. Trata-se de uma história de amor metafísico que explora o espaço entre o que sabemos e o que sentimos. Nicole Kidman é Anna, uma jovem viúva que esta a entrar numa nova vida dez anos após a morte do marido.
Surge então na sua vida um rapaz que diz ser a reencarnaçao do seu falecido marido. Anna descobre então uma parte oculta em si, ao enfrentar um facto deveras estranho. O realizador, Glazer, apostou numa narrativa pouco convencional, para a qual criou um mundo com tanto de estranho como de familiar, uma espécie de conto de fadas.

HITCH

Realizador: Andy Tennat
Intérpretes: Will Smith, Amber Valletta, Eva Mendes e Kevin Jones.
Comédia

Will Smith é a estrela da comédia romântica ("Hitch - A Cura para o Homem Comum"), onde desempenha um lendário (mas anónimo) "doutor de encontros amorosos" Alex "Hitch" Hitchens em troca de uma determina quantia ajuda homens tímidos a conquistarem a mulher dos seus sonhos. A dada altura tem por missão ajudar o contabilista Albert a seduzir a uma belíssima celebridade chamada Allegra Cole. Só que esta missão acaba por trazer resultados inesperados ao próprio Hitch, já que este encontra finalmente o seu par ideal, a também bela Sara Melas (Eva Mendes), uma colunista de mexericos que passa a vida a seguir os passos de Allegra. O problema é que Hitch é um solterão convicto.

ROBÔS

Realizador: Chris Wedge
Vozes: Ewan McGregor, Halle Berry, Mel Brooks, Robin Williams (inglês); Pedro Granger, Patrícia Bull, Silvia Alberto, José Jorge Duarte (português).
Animação

"Robôs", longa-metragem de animação, promete ser um filme de sucesso, capaz de aliar humor, inteligência e as mais apuradas técnicas de desenho animado. Realizado por Chris Wedge, este filme pretende responder à questão: e se o mundo fosse totalmente habitado por robôs? A resposta parece ser um divertido caos.
No filme vamos conhecer Rodney Copperbottom, um jovem e genial inventor que pretende ajudar todos os robôs; a bela e dinâmica Cappy, com quem Rodney está sempre em conflito; o tirano Ratchet, que implica com Rodney; o louco inventor Bigweld; e um grupo de desalinhados liderado por Fender, que perde as peças mais importantes do seu organismo.

GRANDE PORTO

CINEMAS

CIDADE DO PORTO

Tel. 226009164

SALA 1 • Birth – O Mistério
De Jonathan Glazer, com Nicole Kidman, Cameron Bright e Lauren Bacall. Sessões às 13h50, 15h50, 17h50, 19h50 e 21h50. M/16

SALA 2 • Million Dollar Baby – Sonhos Vencidos
De Clint Eastwood, com Clint Eastwood, Hilary Swank, Morgan Freeman. Sessões às 14h10, 16h50, 19h25 e 22h00. M/16

SALA 3 • Robôs
De Chris Wedge - animação. Sessões às 13h40, 15h40, 17h40, 19h40. M/06

O Segredo dos Punhais Voadores
De Zhang Yimou, com Andy Law, Takeshi Kaneshiro e Zhang Zi-Yi. Sessões às 21h40. M/12

SALA 4 • Um Peixe Fora de Água
De Wes Anderson, com Bill Murray, Owen Wilson e Cate Blanchett. Sessões às 14h00, 16h30, 19h00, 21h30. M/12

CINE- ESTÚDIO TEATRO CAMPO ALEGRE

Tel. 226063000

Mar Adentro
De Alejandro Amenábar, com Javier Barden, Belén Rueda e Lola Duenas. Sessões às 18h30 e 22h00. M/16

NUN'ÁLVARES

Tel. 226092078

O Assassino de Richard Nixon
De Niels Mueller, com Sean Penn, Naomi Watts e Don Cheadler. Sessões às 14h30, 17h00, 19h30, 22h00. M/12

PASSOS MANUEL

Tel. 222034121

A Cara Que Mereces
De Miguel Gomes. Sessões às 17h00 e 22h00. M/12

Old Boy – Velho Amigo
De Park Chan-Wook. M/12

ARRÁBIDA

Tel. 223778800

O Assassino de Richard Nixon
De Niels Mueller, com Sean Penn, Don Cheadle e Naomi Watts. Sessões às 14h00, 16h15, 18h30, 21h45 e 00h30. M/12

Birth – O Mistério
De Jonathan Glazer, com Nicole Kidman, Danny Huston, Anne Heche. Sessões às 13h45, 16h10, 18h40, 21h45 e 00h20. M/12

36 Anti-Corrupção
De Olivier Marchal, com Daniel Auteuil, Gérard Depardieu e André Dussollier. Sessões às 14h10, 16h40, 19h10, 22h20 e 01h00. M/16

The Ring 2 – O Aviso
De Hidei Nakata, com Naomi Watts, Simon Baker, Sissy Spacek. Sessões às 14h15, 16h45, 19h15, 22h10 e 00h40. M/16

Robôs
De Chris Wedge - animação. Versão portuguesa: sessões às 14h00, 14h40, 16h15, 16h55, 18h30, 19h15. Versão original: sessões às 21h25 e 00h00. M/16

Um Tiro no Escuro
De Leonel Vieira, com Joaquim de Almeida, Vanessa Machado e Ivo Canelas. Sessões às 16h30, 18h40, 21h45 e 00h20. M/16

Um Peixe Fora de Água
De Wes Anderson, com Bill Murray, Cate Blanchett, Willem Dafoe. Sessões às 13h15, 16h00, 18h40, 21h40 e 00h20. M/12

A Paixão de Cristo
De Mel Gibson, com James Caviezel, Monica Bellucci e Maia Morgenstern. Sessão às 13h35. M/16

Hitch – A Cura Para o Homem Comum
De Andy Tennant, com Will Smith, Kevin James, Eva Mendes. Sessões às 13h05, 13h55, 15h35, 16h30, 18h15, 19h05, 21h30, 22h20, 00h10 e 00h55. M/12

Bobby Darin – O Amor é Eterno
De Kevin Spacey, com Kevin Spacey, Kate Bosworth, John Goodman. Sessões às 21h55 e 00h40. M/12

O Segredo dos Punhais Voadores
De Zhang Yimou, com Andy Lau, Takeshi Kaneshiro, Zhang Zi Yi. Sessões às 13h05, 15h55, 18h35, 22h00 e 00h55. M/12

Heffalump – O Filme
Animação de Frank Nissen. Sessões às 14h30, 16h20 e 18h20. M/04

O Suspeito Zero
De E. Elias Merhige, com Aaron Eckhart, Ben Kingsley, Carrie-Anne Moss. Sessões às 14h05, 16h20, 18h45, 21h55, 00h10. M/16

Saw – Enigma Mortal
De James Wan, com Cary Elwes, Danny Glover, Monica Potter. Sessões às 13h55, 16h35, 19h20, 22h10, 00h35. M/18

Golpe no Paraíso
De Brett Ratner, com Pierce Brosnan, Salma Hayek, Don Cheadle. Sessões às 13h50, 16h05, 18h55, 21h35 e 00h05. M/12

Constantine
De Francis Lawrence, Kenue Reeves, Rachel Weisz e Tilda Swinton. Sessões às 13h55, 16h25, 19h00, 22h15 e 00h50. M/16

Mar Adentro
De Alejandro Amenábar, com Javier Barden, Belén Rueda e Lola Duenas. Sessões às 13h20, 16h05, 18h50, 21h50, 00h35. M/12

Sideways
De Alexandre Payne, com Paul Giamatti, Thomas Haden Church e Sandra Oh. Sessões às 13h00, 15h50, 18h50, 21h50 e 00h45. M/12

Million Dollar Baby – Sonhos Vencidos
De Clint Eastwood, com Clint Eastwood, Hilary Swank, Morgan Freeman. Sessões às 13h00, 15h50, 18h45, 22h00 e 01h00. M/16

O Mercador de Veneza
De Michael Radford, com Al Pacino, Jeremy Irons, Joseph Fiennes. Sessões às 21h30 e 00h30. M/12

Uns Compadres do Pior
De Jay Roach, com Robert De Niro, Ben Stiller e Dustin Hoffman. Sessões às 13h10, 15h40, 18h25, 21h40 e 00h25. M/12

GAIASHOPPING

Tel. 223791697

SALA 1 • Back To Gaya – Pequenos Heróis
De Lenard F. Krawinkel & Holger Tappe, com as vozes de Patrick Stewart, Emily Watson, Glenn Wrage. Sessões às 11h00, 13h30, 15h45 e 18h00. M/06

Golpe no Paraíso
De Brett Ratner, com Pierce Brosnan, Salma Hayek, Don Cheadle. Sessões às 21h00 e 00h30. M/12

SALA 2 • Um Tiro no Escuro
De Leonel Vieira, com Joaquim de Almeida, Vanessa Machado e Ivo Canelas. Sessões às 13h50, 16h25, 18h55, 21h15 e 23h50. M/16

SALA 3 • 36 Anti-Corrupção
De Olivier Marchal, com Daniel Auteuil, Gérard Depardieu e André Dussollier. Sessões às 13h55, 16h35, 19h05, 21h40, 00h10. M/16

SALA 4 • The Ring 2 – O Aviso
De Hidei Nakata, com Naomi Watts, Simon Baker, Sissy Spacek. Sessões às 13h05, 15h35, 18h15, 21h20, 00h00. M/16

SALA 5 • Birth – O Mistério
De Jonathan Glazer, com Nicole Kidman, Danny Huston, Anne Heche. Sessões às 13h40, 16h00, 18h20, 21h30 e 00h05. M/16

SALA 6 • Million Dollar Baby – Sonhos Vencidos
De Clint Eastwood, com Clint Eastwood, Hilary Swank, Morgan Freeman. Sessões às 12h55, 15h40, 18h30, 21h25 e 00h15. M/16

SALA 7 • Corrida (A)rriscada
De Frederik Duchau, com as vozes de Dustin Hofman, Whoopi Goldberg, Frankie Muniz. Sessões às 13h25, 16h10, 18h50. M/06

Constantine
De Francis Lawrence, Kenue Reeves, Rachel Weisz e Tilda Swinto. Sessões às 21h35 e 00h25. M/12

SALA 8 • Robôs
De Chris Wedge - animação. Sessões às 10h50, 14h15, 16h40, 19h00. M/06

Estás Frito, Meu
Sessão às 21h50 e 00h35. M/06

SALA 9 • Hitch – A Cura Para o Homem Comum
De Andy Tennant, com Will Smith, Kevin James, Eva Mendes. Sessões às 12h50, 15h25, 18h10, 21h45 e 00h20. M/16

SANDIM

Tel. 227633174

Constantine
Sessão às 21h45. M/16

NORTESHOPPING

Tel. 229571500

SALA VIP • O Amor é Eterno Sessões às 13h05, 15h50, 18h40, 21h25, 00h05. M/12

SALA 2 • Hitch – A Cura Para o Homem Comum
De Andy Tennant, com Will Smith, Kevin James, Eva Mendes. Sessões às 13h25, 16h00, 18h35, 21h20 e 23h55. M/12

SALA 3 • The Ring 2 – O Aviso
De Hidei Nakata, com Naomi Watts, Simon Baker, Sissy Spacek. Sessões às 13h15, 15h55, 18h40, 21h30 e 00h10. M/16

SALA 4 • Heffalump – O Filme
Animação de Frank Nissen. Sessões às 10h50, 13h10, 15h10, 17h10, 19h10. M/04

Uns Compadres do Pior
De Jay Roach, com Robert De Niro, Ben Stiller e Dustin Hoffman. Sessões às 21h45 e 00h25. M/16

SALA 5 • Robôs
De Chris Wedge - animação. Versão portuguesa: sessões às 10h30, 12h55, 15h20, 18h00. Versão original: sessões às 21h50 e 00h35. M/06

SALA 6 • A Paixão de Cristo
De Mel Gibson, com James Caviezel, Monica Bellucci e Maia Morgenstern. Sessões às 14h20, 17h20. M/16

Um Tiro no Escuro
De Leonel Vieira, com Joaquim de Almeida, Vanessa Machado e Ivo-Canelas. Sessões às 21h45 e 00h30. M/12

SALA 7 • Corrida (A)rriscada
De Frederik Duchau, com as vozes de Dustin Hofman, Whoopi Goldberg, Frankie Muniz.. Sessões às 14h10 e 17h30. M/06

Million Dollar Baby – Sonhos Vencidos
De Clint Eastwood, com Clint Eastwood, Hilary Swank, Morgan Freeman. Sessões às 21h15 e 00h20. M/12

SALA 8 • 36 Anti-Corrupção
De Olivier Marchal, com Daniel Auteuil, Gérard Depardieu e André Dussollier. Sessõe sàs 13h20, 15h45, 18h20, 21h35 e 00h00. M/16

MAIASHOPPING

Tel. 229770450

SALA 1 • The Ring 2 – O Aviso
De Hidei Nakata, com Naomi Watts, Simon Baker, Sissy Spacek. Sessões às 11h20, 14h00, 16h30, 19h00, 21h30, 00h00. M/16

SALA 2 • Heffalump – O Filme
Animação de Frank Nissen. Sessões às 13h50, 15h54, 17h20, 19h20. M/04

Uns Compadres do Pior
De Jay Roach, com Robert De Niro, Ben Stiller e Dustin Hoffman. Sessões às 21h25 e 00h05. M/12

SALA 3 • Hitch – A Cura Para o Homem Comum
De Andy Tennant, com Will Smith, Kevin James, Eva Mendes. Sessões às 11h25, 13h55, 16h35, 19h05, 21h40 e 00h15. M/12

SALA 4 • Robôs
De Chris Wedge - animação. Sessões às 14h05, 16h10 e 18h35. M/06

Ray
Sessões às 21h10 e 00h15. M/12

SALA 5 • Corrida (A)rriscada
De Frederik Duchau, com as vozes de Dustin Hofman, Whoopi Goldberg, Frankie Muniz.. Sessões às 11h30, 13h30, 16h05, 18h25, 21h20, 23h45. M/12

SALA 6 • Um Tiro no Escuro
De Leonel Vieira, com Joaquim de Almeida, Vanessa Machado e Ivo Canelas. Sessões às 11h35, 14h15, 16h40, 19h15, 21h45 e 00h10. M/16

SALA 7 • Constantine
De Francis Lawrence, Kenue Reeves, Rachel Weisz e Tilda Swinton. Sessões às 13h40, 16h25, 19h05, 21h50 e 00h30. M/16

SALA 8 • Back To Gaya – Pequenos Heróis
De Lenard F. Krawinkel & Holger Tappe, com as vozes de Patrick Stewart, Emily Watson, Glenn Wrage. Sessões às 13h55, 15h35, 17h35, 19h35. M/06

Golpe no Paraíso
De Brett Ratner, com Pierce Brosnan, Salma Hayek, Don Cheadle. Sessões às 21h55 e 00h20. M/12

SALA 9 • O Suspeito Zero
De E. Elias Merhige, com Aaron Eckhart, Ben Kingsley, Carrie-Anne Moss. Sessões às 11h40, 14h00, 16h15, 18h30, 22h00, 00h20. M/16

SALA 10 • Estás Frito, Meu!
Sessões às 11h30, 13h45, 15h50, 17h55, 20h00, 22h05 e 00h10. M/12

SALA 11 • Million Dollar Baby – Sonhos Vencidos
De Clint Eastwood, com Clint Eastwood, Hilary Swank, Morgan Freeman. Sessões às 13h20, 16h00, 18h50, 21h35 e 00h25. M/16

AUDITÓRIO MUNICIPAL GONDOMAR

Tel. 224642373

A Paixão de Cristo
De Mel Gibson. Sessão às 21h30. M/12

PARQUE NASCENTE

Tel.707220220

SALA 1 • Million Dollar Baby – Sonhos Vencidos
De Clint Eastwood, com Clint Eastwood, Hilary Swank, Morgan Freeman. Sessões às 13h00, 15h50, 18h40, 21h30 e 00h15. M/12

SALA 2 • Hitch – A Cura Para o Homem Comum
De Andy Tennant, com Will Smith, Kevin James, Eva Mendes. Sessões às 13h00, 15h10, 17h20, 19h30. M/12

Robôs
De Chris Wedge - animação. Versão portuguesa: sessões às 13h00, 15h10, 17h20, 19h30. Versão original: sessões às 21h35 e 23h45. M/12

SALA 3 • The Ring 2 – O Aviso
De Hidei Nakata, com Naomi Watts, Simon Baker, Sissy Spacek. Sessões às 13h20, 15h45, 18h10, 21h55 e 00h20. M/12

SALA 4 • Hitch – A Cura Para o Homem Comum
De Andy Tennant, com Will Smith, Kevin James, Eva Mendes. Sessões às 13h00, 15h30, 18h05, 21h40 e 00h10. M/12

SALA 5 • Birth – O Mistério
De Jonathan Glazer, com Nicole Kidman, Danny Huston, Anne Heche. Sessões às 13h00, 15h15, 17h30, 19h45, 22h00 e 00h15. M/16

SALA 6 • Golpe no Paraíso
De Brett Ratner, com Pierce Brosnan, Salma Hayek, Don Cheadle. Sessões às 13h20, 15h45, 17h55, 21h35 e 23h50. M/16

SALA 7 • Corrida (A)rriscada
De Frederik Duchau, com as vozes de Dustin Hofman, Whoopi Goldberg, Frankie.Muniz. Sessão às 13h30. M/12

Constantine
De Francis Lawrence, Kenue Reeves, Rachel Weisz e Tilda Swinton. Sessões às 16h10, 18h50, 21h45 e 00h25. M/12

SALA 8 • Um Peixe Fora de Água
De Wes Anderson, com Bill Murray, Owen Wilson e Cate Blanchett. Sessões às 13h05, 15h35, 18h15, 21h50. M/12

A Maldição
Sessão às 00h30. M/12

SALA 9 • Uns Compadres do Pior
De Jay Roach, com Robert De Niro, Ben Stiller e Dustin Hoffman. Sessão às 13h25. M/12

Um Tiro no Escuro
De Leonel Vieira, com Joaquim de Almeida, Vanessa Machado e Ivo Canelas. Sessões às 16h00, 18h30, 21h45 e 00h20. M/12

SALA 10 • Heffalump – O Filme
Animação de Frank Nissen. Sessão às 13h15, 15h20, 17h30, 19h35. M/12

O Segredo dos Punhais Voadores
Sessões às 21h35 e 00h10. M/12

SALA 11 • 36 Anti-Corrupção
De Olivier Marchal, com Daniel Auteuil, Gérard Depardieu e André Dussollier. Sessões às 13h10, 15h40, 18h30, 21h30 e 00h05. M12

SALA 12 • O Amor é Eterno
Sessões às 13h45 e 16h20. M/12

Saw - Enigma Mortal
Sessões às 19h00, 22h15 e 00h35. M/12

FEIRA NOVA DA PÓVOA DE VARZIM

Tel. 252611797

SALA 1 • Constantine
De Francis Lawrence, Kenue Reeves, Rachel Weisz e Tilda Swinto. Sessões às 13h25, 16h15, 18h45, 21h45 e 00h15. M/12

SALA 2 • Estás Frito, Meu!
De Francis Lawrence, Kenue Reeves, Rachel Weisz e Tilda Swinto. Sessões às 13h35, 16h30, 19h00, 22h00 e 00h30. M/12

SALA 3 • Corrida (A)rriscada
De Frederik Duchau, com as vozes de Dustin Hofman, Whoopi Goldberg, Frankie Muniz.. Sessões às 13h15 e 16h00. M/12

Blade Trinity: Perseguição Final
Sessões às 18h30, 21h30 e 00h00. M/12

SALA 4 • Robôs
De Chris Wedge - animação. Sessões às 13h15, 16h00, 18h30, 21h30 e 00h00. M/12

SALA 5 • Hitch - A Cura Para o Homem Comum
De Andy Tennant, com Will Smith, Kevin James, Eva Mendes. Sessões às 13h25, 16h15, 18h45, 21h45 e 00h15. M/12

SALA 6 • Saw - Enigma Mortal
De James Wan, com Cary Elwes, Danny Glover, Monica Potter. Sessões às 13h35, 16h30, 19h00, 22h00 e 00h30. M/12

MÚSICA

Igreja da Lapa
MISSA EM FÁ MENOR
DE ANTON BRUCKNER
Às 21h30

TEATRO

Auditório do Teatro do Campo Alegre
AUTO DA ÍNDIA
De Gil Vicente, pela Seiva Trupe, com encenação de António Durães.De segunda a sexta às 10h30 e 15h00. Até 31/03
VARIAÇÕES ENIGMÁTICAS
De Eric-Emmanuel Schmitt. Encenação de Júlio Cardoso, com António Reis e Júlio Cardoso. Às 21h45. Até 31/03

Edifício Alfândega
RIO
Produzido pela Panmixia - Associação Cultural . De terça a sábado às 22h00. Domingo às 18h00. Até 3/04

Teatro Nacional S. João
WOYZECK
De Georg Buchner, com encenação de Nuno Cardoso. De terça a sábado às 21h30. Domingo às 16h00. Até 27/03

Teatro Sá da Bandeira
A RAINHA DO FERRO-VELHO
De Filipe La Férias. De terça a sexta às 21h30. Sábado às 17h00 e 21h30. Domingos às 21h30

EXPOSIÇÕES

Arte Corrente
PINTURA
De Salvador. De segunda a sexta das 10h00 às 13h00 e das 14h30 às 19h00. Sábado das 10h00 às 13h00. Até 31/03

Arthobler.com
PINTURA
De Jules Maidoff. De terça a sábado das 15h00 às 19h30. Até 9/04

Café Concerto do Rivoli
PINTURA
De Benedita & Leonor Feijó. Até 4/04

Casade3
FOTOGRAFIA
"PINTURAS DE GUERRA"
De Nuno Feliz.

Casa Jorge Sena
PINTURA "PEDAÇOS DE UM SENTIMENTO"
De Lília Moniz. De segunda a sexta das 9h30 às 17h30. Até 6/04

Casa Museu Marta Ortigão
"PINTURA E DESENHO DOS SÉCULOS XIX E XX"
De Aurélia de Sousa e Sofia de Sousa. Exposição permanente

Caves Sandeman
"O VINHO DO PORTO"
Das 9h30 às 12h30 e das 14h00 às 17h30. Exposição permanente

Esteta Galeria
PINTURA
De Jules Maidoff. De terça a sábado das 14h30 às 19h00. Até 16/04

Faculdade de Ciências
A UNIVERSIDADE E A CIDADE - O PATRIMÓNIO EDIFICADO DA U. PORTO
Até 01/05

Fortaleza do Castelo do Queijo
COLECTIVA DE PINTURA
Das 14h00 às 18h30 (dias úteis, excepto segunda e domingo das 10h30 às 13h00 e das 14h30 às 18h30. Até 10/04

Galeria 111
PINTURA
De Joana Salvador. De segunda a sexta das 10h00 às 12h30 e das 15h00 às 19h30. Até 9/04

Galeria Alvarez
COLECTIVA PINTURA
De segunda a sábado das 15h00 às 20h00. Até 7/04

Galeria Espaço T
PINTURA
De Carlos Almeida. De segunda a sexta das 10h00 às 13h00 e das 14h00 às 18h00. Até 4/05

Galeria Geraldes da Silva
PINTURA "ABSOLUTA EMERGÊNCIA"
De João Alexandre e Joaquín Balsa. De segunda a sábado das 10h00 às 13h00 e das 14h30 às 19h00. Até 8/04

Galeria Homo Habilis
COLECTIVA PINTURA, ESCULTURA E FOTOGRAFIA "FAÇA O FAVOR DE SER FELIZ"
Todos os dias das 10h00 às 22h00. Até 31/03

Galeria Majestic
PINTURA
De António Dias. Até 26/03

Galeria Minimal
PINTURA
De Belkiss Olioveira e Eduardo Verde Pinho. Até 14/04

Galeria Quadrado Azul
FOTOGRAFIA "ALHEAVA - NAMPULA"
De Manuel Santos Maia. Das 10h00 às 12h30 e das 15h00 às 19h30. Até 5/04

Galeria Inter Atrium
COLECTIVA PINTURA E ESCULTURA
Até 30/03

Galeria do Palácio de Cristal
FOTOGRAFIA "MISTÉRIOS DA PÁSCOA EM IDANHA"
Até 28/03

Galeria Pedro Serrenho
PINTURA "THE POETICS OF ACTION"
De Fernando Aguiar. De terça a sábado das 11h00 às 19h00. Até 9/04

Galeria Presença
PINTURA
De Roland Fischer. Sábado e segunda das 15h00 às 19h30. Terça a sexta das 10h00 às 12h30 e das 15h00 às 19h30. Até 9/04

Galeria Sala Maior
PINTURA
De Catarina Machado. De segunda a sábado das 15h00 às 19h30. Terça a sexta das 10h00 às 12h30 e das 15h00 às 19h30. Até 12/04

Livraria dos Lóios
CERÂMICA
Do mestre Luís Soares. De segunda a sábado das 09h00 às 19h00. Exposição permanente

Museu Nacional da Imprensa
"MEMÓRIAS VIVAS DA IMPRENSA"
Exposição permanente
"PORTO CARTOON: O RISO DO MUNDO"
Exposição permanente
"BORDALLO PINHEIRO: UM GÉNIO SEM FRONTEIRAS"
Até 31/05
"JÚLIO VERNE NA IMPRENSA PORTUGUESA"
Até 17/04
"A POESIA EM VINIL"
Até 17/04
De segunda a domingo das 15h00 às 20h00

Museu Soares dos Reis
PINTURA
De Raoul de Keyser. Até 27/03
"AMÁLIA TRAÍDA"
De Francesco Vezzoli. Até 10/04
"ROBERT GROSVENOR"
Até 17/04
"JOÃO PENALVA"
Até 10/04

Museu dos Transportes
"O AUTOMÓVEL NO ESPAÇO E NO TEMPO"
Exposição permanente
"COMUNICAÇÃO DO CONHECIMENTO E DA IMAGINAÇÃO"
Exposição permanente
"LEIXÕES: IDENTIDADE E MEMÓRIA DE UM PORTO"
De terça a sexta das 10h00 às 12h00 e das 14h00 às 18h00. Sábados, domingos e feriados das 15h00 às 19h00

Ordem dos Médicos
PINTURA "DOODLES"
De Ana Azevedo. DAS 10h00 às 19h00. Até 29/04

Auditório Municipal de Gaia
PINTURA "O MEU OLHAR SOBRE O PORTO"
De Júlio Costa. Todos os dias das 15h00 às 23h00. Até 30/03
PINTURA "IN MEMORIAM"
De António Xavier. De segunda a sexta das 11h00 às 19h00. Sábado, domingo e feriados das 15h00 às 19h00. Até 17/04

Silo - Norteshopping
"INLOCO3"
De Blue Tears e Russell Mills. Até 15/04

Auditório Municipal de Gondomar
PINTURA
De Albertino Valadares. De terça a domingo das 10h00 às 12h00, das 15h00 às 19h00 e das 20h00 às 23h00. Até 31/03

Fórum Cultural de Ermesinde
PINTURA "CIDADES"
De Nadir Afonso. Até 30/04
"INDONÉSIA - UM OLHAR PORTUGUÊS"
Até 30/04

Salão Nobre da Piscina Solário Atlântico - Espinho
"DO TEMPO AO CORAÇÃO"
De David Mourão Ferreira. Até 30/05

ALIJÓ

EXPOSIÇÕES

Auditório Municipal de Alijó
PINTURA "PINTURAS VESTIDAS DE AZUL"
De Maria da Costa. Até 30/03

BARCELOS

CINEMAS

CINEMAS AVENIDA

SALA 1 • The Ring 2 - O Aviso
Sessões às 15h30, 21h45, 23h55. M/12

SALA 2 • Hitch - A Cura para o Homem Comum
Sessão às 15h30, 21h45, 00h00. M/06

BRAGA

CINEMAS

BRAGASHOPPING

SALA 1 • O Segredo dos Punhais Voadores
Sessões às 14h45, 17h00, 21h45 e 00h00. M/12

SALA 2 • Estás Frito, Meu!
Sessão às 17h05. M/06

Constantine
Sessões às 14h40, 21h40 e 00h05. M/16

SALA 3 • Million Dollar Baby
Sessões às 14h45, 17h25, 21h40 e 00h05. M/12

SALA 4 • Mar Adentro
Sessões às 14h40, 17h00, 21h45 e 00h10. M/12

SALA 5 • Robôs
Sessões às 14h55 e 17h00. M/06

Sideways
Sessões às 19h00, 21h40 e 00h10. M/12

SALA 6 • The Ring 2 - O Aviso
Sessões às 14h45, 17h05, 19h15, 21h45, 00h00. M/12

SALA 7 • Hitch - A Cura Para o Homem Comum
Sessões às 14h50, 17h10, 19h25, 21h50 e 00h05. M/12

BRAGA PARQUE

SALA 1 • 36 Anti-Corrupção
Sessões às 13h55, 16h20, 18h45, 21h30 e 23h55. M/12

SALA 2 • Robôs
Sessões às 11h10, 14h00, 16h05, 18h10. M/06

Sonhos Vencidos
Sessões às 21h20 e 00h05. M/16

SALA 3 • A Paixão de Cristo
Sessões às 13h30 e 16h15. M/06

Tiro no Escuro
Sessões às 19h15, 21h35 e 00h15. M/16

SALA 4 • Corrida (A)rriscada
Sessões às 11h05, 13h15, 15h25, 17h35 e 19h45. M/06

Saw - Enigma Mortal
Sessões às 22h05 e 00h30 M/18

SALA 5 • O Aviso 2
Sessões às 13h30, 15h55, 18h20, 21h45 e 00h10. M/16

SALA 6 • Heffalump - O Filme
Sessões às 11h00, 13h25, 15h00, 16h35, 18h10 e 19h50. M/12

Constantine
Sessões às 21h55 e 00h25. M/12

SALA 7 • Hitch: A Cura para o Homem Comum
Sessões às 11h15, 13h55, 16h25, 18h50, 22h00 e 00h20. M/12

EXPOSIÇÕES

Casa dos Crivos
PINTURA "FESTA"
De Helena Santos. Até 4/04

Galeria Avonazaky
PINTURA "BRAGA ANTIGA"
De Casanova. Até 31/03

Galeria Sépia
COLECTIVA PINTURA
Até 31/03
ESCULTURA
De Antonieta Roque Gameiro. Até 31/03

Livraria Centésima Página
FOTOGRAFIA "MÃO MORTA"
De Pedro Sousa. Até 31/03

BRAGANÇA

CINEMAS

FÓRUM THEATRUM BRAGANÇA

SALA 1 • Golpe no Paraíso
Sessões às 14h30, 17h00, 19h15, 21h45 e 00h15. M/16

SALA 2 • Back to Gaya -Pequenos Heróis
Sessões às 14h15 e 16h30. M/12

Constantine
Sessões às 19h00, 21h30 e 00h00. M/12

SALA 3 • Saw - Enigma Mortal
Sessões às 14h00, 16h45, 19h10, 21h40, 00h10. M/12

C. DE BASTO

EXPOSIÇÕES

Núcleo do Museu Nacional da Imprensa
"HISTÓRIA DA IMPRENSA De CELORICO DE BASTO"
De terça a sábado das 10h00 às 12h00 e das 14h00 às 19h00. Exposição permanente

ESPOSENDE

EXPOSIÇÕES

Museu Municipal de Esposende - Sala de Etnografia e Cultura Material
O MAR, O CAMPO E OS OFÍCIOS - UMA COLECÇÃO DE CADA VEZ - "O TRAJE FEMININO DE 1980 A 1940"

Sala de Arqueologia e História (2º andar)
DO PALEOLÍTICO ATÉ AOS NOSSOS DIAS

Sala dos Azulejos
"COMPOSIÇÕES NO ESPAÇO - PINTURA"
Exposições permanentes

GUIMARÃES

CINEMAS

GUIMARÃES SHOPPING

SALA 1 • Corrida (A)rriscada
Sessão às 13h10. M/12

Golpe no Paraíso
Sessões às 16h00, 18h30, 21h10, 23h40. M/12

SALA 2 • The Ring 2 - O Aviso
Sessões às 13h40, 16h20, 18h50, 21h30 e 00h00. M/12

SALA 3 • Hitch: A Cura para o Homem Comum
Sessões às 13h50, 16h30, 19h10, 21h40 e 00h10. M/12

SALA 4 • As Paixões de Júlia
Sessões às 13h20, 16h40, 19h20, 21h50 e 00h20. M/12

SALA 5 • Relatório Kinsey
Sessões às 13h30, 16h10, 18h40, 21h20 e 23h50. M/12

SALA 6 • Robôs
Sessões às 14h00, 16h50 e 19h00. M/12

Constantine
Sessões às 21h00 e 23h30. M/12

M. CANAVESES

CINEMAS

CINEMA DA PRAÇA

SALA 1 • Golpe no Paraíso
Sessões às 15h30, 21h45, 23h50. M/12

SALA 2 • Hitch - A Cura Para o Homem Comum
Sessões às 15h30, 21h45, 00h00. M/12

MONÇÃO

EXPOSIÇÕES

Casa Museu de Monção
MOBILIÁRIO, ELEMENTOS DECORATIVOS E COLECÇÕES DE LOUÇA E PINTURA COM ELEVADO VALOR PATRIMONIAL E HISTÓRICO
De terça a quinta das 15h00 às 17h00. Exposição permanente

P. COURA

EXPOSIÇÕES

Museu Regional
"O CICLO DO LINHO"
"EVOCAÇÕES DO MUNDO AGRÍCOLA"
"A CASA TRADICIONAL"
De terça a domingo das 14h00 às 18h00. Exposições permanentes

PENAFIEL

CINEMAS

CINEMAS CINEMAX

SALA 1 • Robôs
Sessões às 15h30, 21h45. M/16

SALA 2 • The Ring 2 - O Aviso
Sessão às 15h30, 21h45. M/12

SALA 3 • Robôs
Sessões às 15h30, 17h30. M/06

Hitch - A Cura Para o Homem Comum
Sessão às 21h45. M/12

EXPOSIÇÕES

Museu Municipal
EXPOSIÇÃO DE ETNOGRAFIA E ARQUEOLOGIA
Exposição permanente

P. DE LIMA

EXPOSIÇÕES

Museu Rural
"O LINHO, O PÃO E O VINHO"
e
PINTURA "NAIF"
De terça a domingo das 14h00 às 17h45.
Exposições permanentes

SANTO TIRSO

CINEMAS

CINEMA SANTO TIRSO

Constantine
Sessões às 16h00 e 21h30 M/12

VALENÇA

EXPOSIÇÕES

Arquivo Municipal
EXPOSIÇÃO DE CARTOGRAFIA DA PRAÇA FORTE DE VALENÇA
Exposição permanente

Galeria Antiguidades Dorian
EXPOSIÇÃO COLECTIVA DE PINTURA
Exposição permanente

Posto de Turismo
EXPOSIÇÃO DE ARTESANATO DO ALTO MINHO
Exposição permanente

V. DO CASTELO

CINEMAS

VIANA SHOPPING

SALA 1 • Saw - Enigma Mortal
Sessões às 13h20, 16h30, 18h55, 21h45 e 00h20. M/12

SALA 2 • Robôs
Sessões às 13h40, 16h35 e 19h00. M/12

SALA 3 • Hitch - A Cura Para o Homem Comum
Sessões às 13h30, 16h15, 18h45, 21h30 e 00h25. M/12

SALA 4 • The Ring 2 - O Aviso
Sessões às 13h25, 16h20, 18h50, 21h40 e 00h30. M/123

EXPOSIÇÕES

Galeria Soarte
PINTURA
Exposição permanente

Museu do Traje
"A LÃ E O LINHO NO TRAJE DO ALTO MINHO"
Exposição permanente

Sentidos - Espaço de Arte e Artesanato
EXPOSIÇÃO/VENDA ARTESANATO
Exposição permanente

VILA REAL

CINEMAS

DOLCE VITA DOURO

SALA 1 • The Ring 2 - O Aviso
Sessões às 13h15, 15h50, 18h25, 21h00 e 23h40. M/16

SALA 2 • Robôs
Versão portuguesa: sessões às 13h40, 16h00, 18h20. M/06

Mar Adentro
Sessão às 21h30 e 00h20. M/16

SALA 3 • Heffalump
Sessões às 13h20, 15h15, 17h10 e 19h00. M/04

Constantine
Sessão às 21h25 e 00h10. M/16

SALA 4 • Corrida (A)rriscada
Sessões às 13h50, 16h15, 18h40. M/06

Saw - Enigma Mortal
Sessões às 21h15 e 00h00. M/16

SALA 5 • Hitch - A Cura Para o Homem Comum
Sessões às 14h10, 17h30, 21h20 e 00h05. M/12

SALA 6 • Estás Frito, Meu!
Sessões às 14h00, 16h20, 18h50, 21h10 e 23h30. M/12

SALA 7 • Paixão de Cristo
Sessões às 13h35 e 19h00. M/16

Tiro no Escuro
Sessões às 16h30, 21h35 e 00h15. M/16

Palavras cruzadas por A.B. Caldeira

Problema n.º 11 090

Horizontais: 1 - Espalhara. 2 - Alumínio (s.q.); Seis, em romano. 3 - Local onde se malham os cereais (pl.); Alimentar-se. 4 - Graceja; Dignidade militar entre os turcos; Catedral. 5 - Boatos infundados. 6 - Espécie de sapo do Amazonas; Que está no lugar mais fundo. 7 - Esticar. 8 - Actínio (s.q.); Abrev. de artigo; Cento e um, em romano. 9 - Relativo a pólo; Ponta de caneta. 10 - Érbio (s.q.); Nesse lugar. 11 - Que ficam atrás.

Verticais: 1 - Produz; Letra grega. 2 - Dois, em romano; Cobalto (s.q.). 3 - Parte inferior do pão; Botequim; Compreender. 4 - Fileira; Medida de superfície; Pedra de altar. 5 - Bom para a saúde. 6 - Porco; Germânio (s.q.); Érbio (s.q.); Crença. 7 - Pedicuro. 8 - Bagatela; Adora; Parelha. 9 - Víscera dupla; Ribeira de Portugal; Escudeiro. 10 - Estás; Cromo (s.q.). 11 - Carruagem; Cordéis.

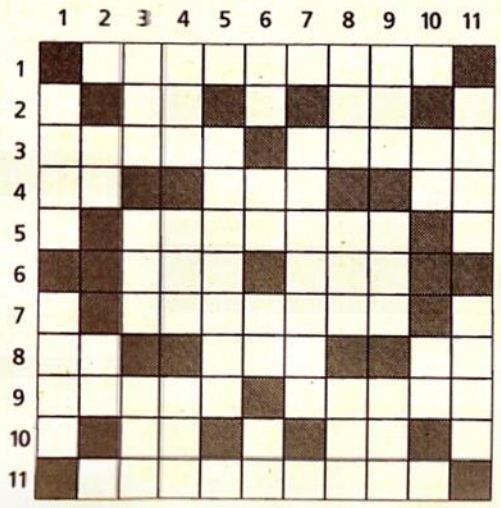

Problema n.º 10080

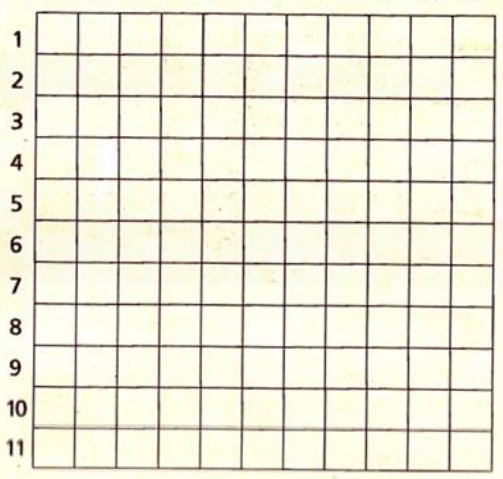

Horizontais: 1 - Lusitana; Ave trepadora do Brasil. 2 - Ribeira de Portugal; Mais pequeno. 3 - Partícula afirmativa do dialecto provençal; Atilho; Ali. 4 - Botequim; Salas onde se recebam lições. 5 - Cursos de água; Pecam. 6 - Brisa; Qualquer pedaço de madeira; Crença. 7 - Canonizado; Andas para lá. 8 - Fruto do pereiro (pl.); Abrev. de catálogo. 9 - Campeão; Aguardente feita do melaço da cana sacarina; Abrev. de senhor. 10 - Ocasiões (fig.); Pedras de moinho. 11 - Amargo; Verbal.

Verticais: 1 - Pregas; Adora. 2 - Tombara; Tio dos americanos. 3 - Vogal (pl.); Letra grega; Neptúnio (s.q.); Batráquio. 4 - Astro-rei (fig.); Entrelaçar. 5 - Cantiga; Colocar; Isolado. 6 - Conj. de alternativa; Suf. de agente. 7 - Antemeridiano; Compreendeu; Suco. 8 - Orar a Deus; O mesmo que maior. 9 - Pref. de negação; Abrev. de senhor; Actínio (s.q.); Apelido. 10 - Lista; Aguças. 11 - Pedra de altar; O que ensina.

Horizontais: 1 - Alastrara. 2 - Al; Vi. 3 - Eiras; Comer. 4 - Ri; Aga; Se. 5 - Baleias. 6 - Aru; Imo. 7 - Retesar. 8 - AC; Art; Cl. 9 - Polar; Aparo. 10 - ER; Ai. 11 - Traseiros.

Verticais: 1 - Gera; Capa. 2 - Il; CO. 3 - Lar; Bar; Ler. 4 - Ala; Are; Ara. 5 - Saltar. 6 - To; GE; ER; Fe. 7 - Calista. 8 - Avo; Ama; Par. 9 - Rim; SOR; Aio. 10 - Es; CR. 11 - Trem; Fios.

Horizontais: 1 - Lusa; Arara. 2 - SOR; Menor. 3 - OC; Lio; La. 4 - Bar; Aulas. 5 - Rios; Erram. 6 - Ar; Pau; Fe. 7 - Santo; Vais. 8 - Peros; Cat. 9 - As; Rum; Sr. 10 - Mares; Mos. 11 - Amaro; Oral.

Verticais: 1 - Dobras; Ama. 2 - Caira; Sam. 3 - Us; Ro; NP; Ra. 4 - Sol; Tecer. 5 - ARIA; Por; So. 6 - Ou; Or. 7 - Am; Leu; Sumo. 8 - Rezar; Mor. 9 - An; Sr; AC; Sa. 10 - Rol; Afias. 11 - Ara; Mestre.

Sinónimos

Problema n.º 1258

Dentro dos quadrados escuros do quadro da direita, de cima para baixo, esconde-se o apelido de um dos fundadores do colectivismo alemão (1820-1895), amigo e colaborador de Karl Marx. Para o descobrir, complete o quadro B com os sinónimos das palavras do quadro A.

QUADRO A

A	B	R	A	Ç	O	=
N	Ú	C	L	E	O	=
M	O	N	T	A	R	=
A	T	I	L	H	O	=
A	N	C	H	O	S	=
B	R	E	J	O	S	=

QUADRO B

SOLUÇÕES – QUADRO B

S	I	A	P	A	S
S	O	G	R	A	L
O	I	E	L	N	E
R	A	G	L	A	G
O	L	U	D	Ó	N
E	C	A	L	N	E

Algarismos puxam números

Problema n.º 2781

As sequências de algarismos da lista que se segue devem ser colocadas no sítio certo a partir dos números inseridos na grelha ao lado. A mecânica é semelhante à das palavras cruzadas.

3 ALGARISMOS

112-171-195-245-283-291-326-377-381-419-434-453-530-558-579-622-681-694-755-793-836-887-928-954.

4 ALGARISMOS

1702-2105-3842-4176-5522-8103-8557-9145.

5 ALGARISMOS

11283-22432-29011-36879-46154-55328-75250-88835-91819-92587.

6 ALGARISMOS

144465-164239-164775-211307-297524-301837-367060-411013-442705-561616-671303-773513-779150-871055-903978-991442.

7 ALGARISMOS

1795089-4013599-5165390-5557057-8170352.

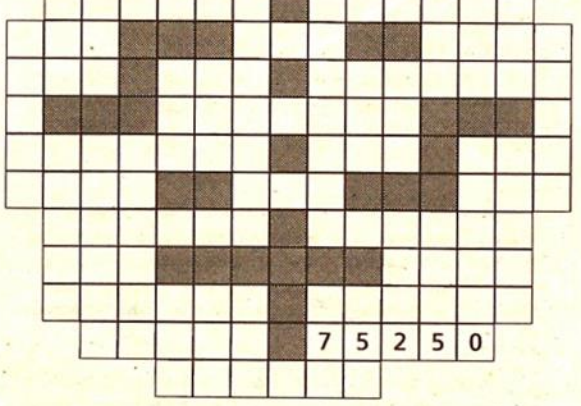

SOLUÇÃO DO PROBLEMA N.º 2780

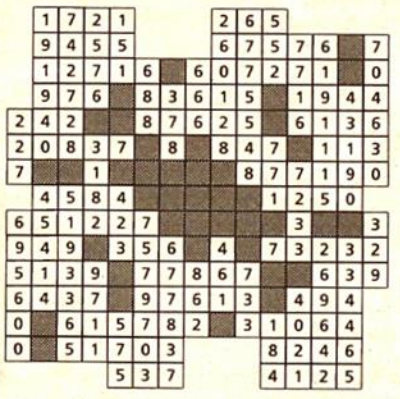

Hospital em Casa

• Domicílios 24 horas

• Equipa médica e de enfermagem

Tel: 225506125 - 934855562

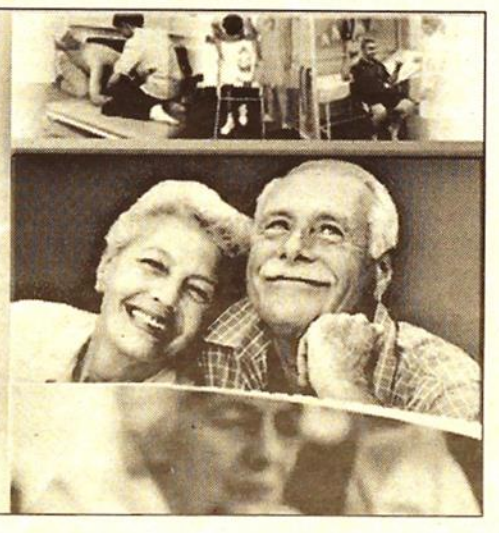

Farmácias

ÁREA METROPOLITANA

Dia e Noite

Fonte da Moura - Rua de Tânger, 1535 - tel. 226181444
Serpa Pinto - Rua Serpa Pinto, 649 - tel. 228300558
Antas - Avenida de Fernão de Magalhães, 1076 - tel. 225367776
Sanil - Rua de Camões, 525 - tel. 223389681
Antiga Porta do Olival - Campo Mártires da Pátria, 122 (à Cordoaria) - tel. 222004262
Oliveira do Douro: Arcos - Av. Vasco da Gama - tel. 227862020
Pedroso: Central - Largo França Borges, 20 - tel. 227822054
S. Félix da Marinha: Juncal - Estrada Brito - tel. 227312167
Santa Marinha: Avenida - Avenida da República, 294 - tel. 223754761
Valadares: Central - Rua Prof. Amadeu Santos - tel. 227110210
Vilar de Andorinho: Tavares da Silva - Rua Heróis do Ultramar - tel. 227871070
Lavra: Nova da Lavra - Rua Cruz, 180 - tel. 229965419
Leça do Balio: Leça do Balio - Rua de Gondivai, 484 - tel. 229512211
Matosinhos: Moderna - Rua Brito Capelo, 808 - tel. 229381813
Perafita: Benisa - Rua Óscar da Silva, 2715 - tel. 229963134
Senhora da Hora: Barranha - Av. Calouste Gulbenkian, 1535 - tel. 229563183
Areosa: Moura - Rua da Restauração, 16 - tel. 229717831
Vila Nova da Telha: Vila Nova da Telha
Fânzeres: Fonseca - Rua D. João de Castro, 818 - tel. 224809597
Valbom: Central - Rua Dr. Joaquim Manuel da Costa - tel. 224830035
Ermesinde: Sampaio
Valongo: Outeiro do Linho - Trav. Vasco da Gama, 21 - tel. 224228888
Póvoa de Varzim: Faria - Praça do Almada, 37 - tel. 252624635
Vila do Conde: Lusitana - Praça Luís de Camões - tel. 252643675

Centros de Saúde

Porto: Centro Diagnóstico Pneumológico (BCG) - Rua do Quanza, 13 - tel. 228331326 - 8h00 às 24h00
Carvalhos: Av. Dr. Moreira de Sousa, 1033 - tel. 227842443 - 8h00 às 24h00
Vila Nova de Gaia: Rua Bartolomeu Dias, 316 - tel. 223751440 - 8h00 às 24h00
Matosinhos: Rua Alfredo Cunha - tel. 229397310 - 8h00 às 24h00
Maia: Avenida Visconde Barreiros, Maia - tel. 229448790 - 8h00 às 24h00
Gondomar: Rua Sete Caminhos - Vale Chão - tel. 224663139 - 8h00 às 24h00
Valongo: Rua Professor Egas Moniz - tel. 229732058 - 8h00 às 24h00
Póvoa de Varzim/Vila do Conde: Av. D. Manuel I, r/c - Caxinas - tel. 252611122 - 8h00 às 24h00
Paços Ferreira: Rua Rainha D. Leonor, 107 - tel. 255962133 - 8h00 às 24h00
Paredes: Av. Comendador Abílio Seabra, 104 - tel. 255782318/9 - 9h00 às 24h00
Penafiel: Trav. da R. Marquês do Pombal - tel. 255718530/1/2/3 - 9h00 às 21h00
Santo Tirso: R. Jornal de Santo Tirso - tel. 252809750/7 - 8h00 às 20h00

Norte

Amarante: Amarante - Av.ª 1.º de Maio - tel. 255422449
Felgueiras: Estela - S. Jorge da Várzea - tel. 2559245722
Lixa: Morais - Rua Dr. Oliveira Salazar - tel. 255483359
Lousada: Fonseca - Rua Santo António - tel. 255912141
Marco de Canaveses: Torre - Av. Futebol Clube do Porto, 76 - tel. 255523553
Paços de Ferreira: Moderna - Av.ª 1.º Dezembro - tel. 255862472
Paredes: Confiança - Largo Nuno Álvares, 23 - tel. 255781272
Penafiel: Santa Casa da Misericórdia - Largo de Santo António dos Capuchos - tel. 255214133
Rebordosa: Ferreira de Vales - Rua Vales, 698 - tel. 224113522
Santo Tirso: Fernandes Machado - Rua Sousa Trêpa, 18 - tel. 252830070
S. João da Madeira: Lamar - Rua Oliveira Júnior - tel. 256822232
Trofa-S. Martinho de Bougado: Moreira Padrão - Rua D. Pedro V, 856 - tel. 252416141
Vila das Aves: Fontainhas - Lugar das Fontainhas - tel. 252871960

Tempo

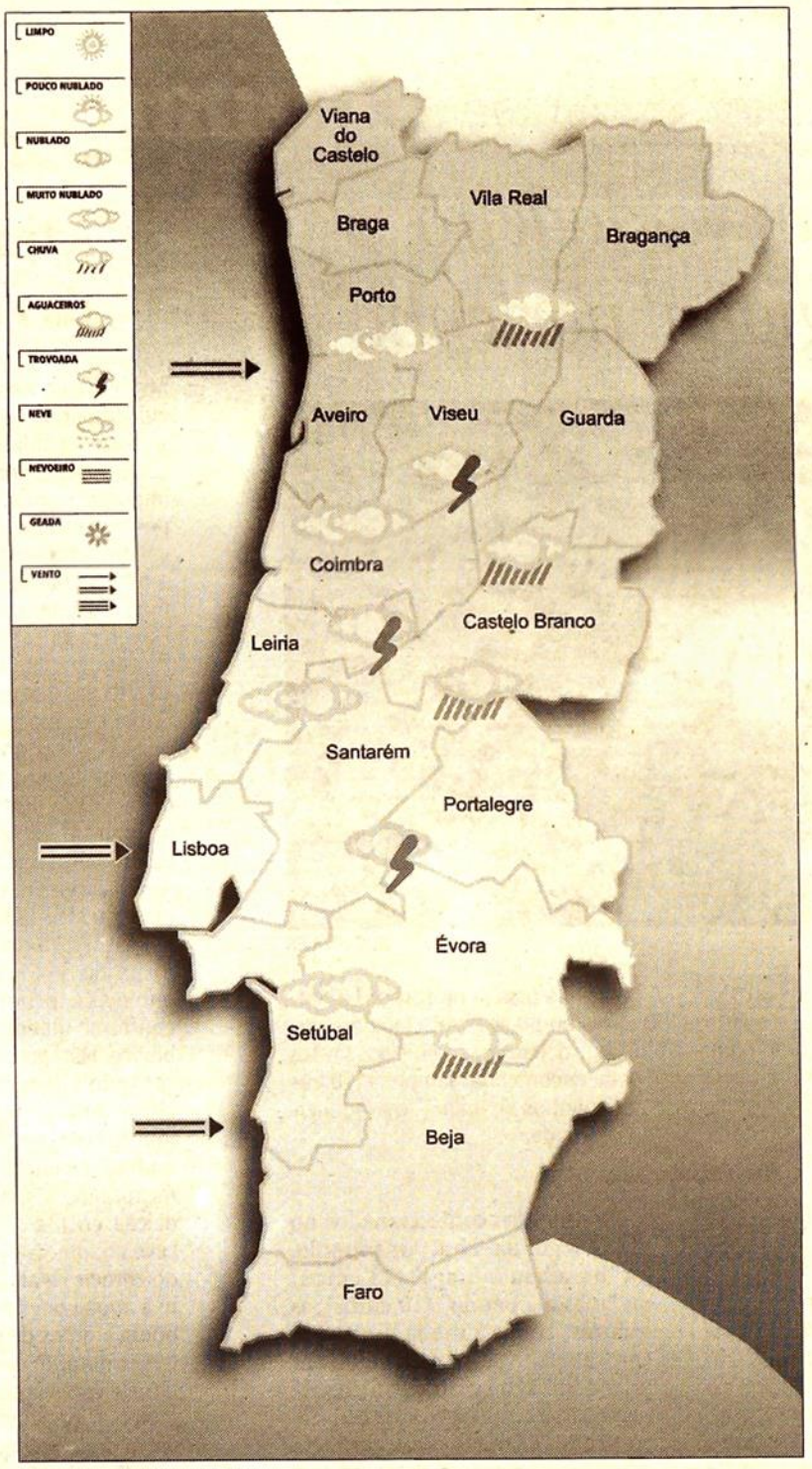

TEMPERATURAS

ESTAÇÃO	Tmax	Tmin
Bragança	17	5
V.Castelo	18	11
Vila Real	19	8
Porto	19	11
Viseu	17	8
Guarda	12	6
Coimbra	20	12
C. Branco	19	10
Lisboa	17	13
Évora	21	11
Beja	22	11
Faro	18	14
P. Delgada	17	13
Funchal	22	16
Madrid	16	9
Londres	14	9
Paris	15	6
Bruxelas	14	9
Amesterdão	11	8
Luxemburgo	13	9
Genebra	14	6
Roma	16	11
Copenhaga	7	3
Berlim	16	5
Viena	15	3
Atenas	16	11
Moscovo	1	-4

HOJE

Céu muito nublado. Chuva, passando a aguaceiros. Vento moderado a forte. Possibilidade de ocorrência de trovoada. Estado do mar: Costa Ocidental - Ondulação Sudoeste com quatro metros, aumentando para cinco metros. Costa Sul - Ondulação Sudoeste com dois metros e meio, aumentando para cinco metros.

AMANHÃ

Céu muito nublado. Aguaceiros. Vento moderado a forte. Pequena descida da temperatura.

DAIKIN
AR CONDICIONADO
Nº Azul: 808 200 208
Dá... 24 MESES sem Juros

Horários

ALFAS E INTERCIDADES

LISBOA/PORTO

PART.	CHEG.	
07.04	09.50	(2) Alfa Pendular
08.04	11.05	Alfa Pendular
09.04	12.30	Intercidades
10.04	13.05	Alfa Pendular
11.04	14.05	(3) Alfa Pendular
13.04	16.30	Intercidades
14.04	16.55	Alfa Pendular
15.04	18.30	Intercidades
16.04	19.05	Alfa Pendular
17.04	19.55	Alfa Pendular
18.04	21.35	Intercidades
19.04	21.55	(4) Alfa Pendular
20.04	23.05	Alfa Pendular
21.04	00.05	Alfa Pendular

PORTO/LISBOA

PART.	CHEG.	
06.15	09.17	(3) Alfa Pendular
07.15	10.06	(2) Alfa Pendular
08.15	11.17	Alfa Pendular
09.10	12.36	Intercidades
10.15	13.17	(3) Alfa Pendular
11.15	14.17	Alfa Pendular
12.10	15.36	Intercidades
13.15	16.17	(6) Alfa Pendular
14.15	17.06	Alfa Pendular
15.10	18.36	Intercidades
16.15	19.17	(5) Alfa Pendular
17.15	20.06	Alfa Pendular
18.15	21.17	Alfa Pendular
19.15	22.06	(4) Alfa Pendular
20.10	23.36	Intercidades

(2) Efectua-se de segunda a sexta
(3) Efectua-se de segunda a sábado
(4) Efectua-se de domingo a sexta
(5) Efectua-se às sextas e domingos
(6) Efectua-se aos domingos

EXPRESSOS/RENEX

PORTO/LISBOA		LISBOA/PORTO	
PART.	CHEG.	PART.	CHEG.
01.15	04.45	00.30	04.00
05.30	09.00 (a)	07.30	11.00
07.30	11.00	09.00	12.30
09.00	12.30	11.00	14.30
11.15	14.45	12.00	15.30 (b)
13.00	16.30	13.00	16.30
14.00	17.30 (c)	14.00	17.30
15.00	18.30	15.00	18.30
16.00	19.30 (c)	16.00	19.30 (c)
17.00	20.30	17.00	20.30
18.00	21.30 (c)	18.00	21.30 (c)
19.00	22.30	19.00	22.30
20.00	23.30 (c)	20.00	23.30 (c)
21.00	00.30	21.00	00.30
24.00	03.30 (d)		

(a) Só Segunda-feira excepto Feriados
(b) Só Sexta-feira excepto Feriados
(c) Só Sexta-feira e Dom. excepto Feriados
(d) Diário excepto noite de Sábado para Domingo

PORTO -- Tel. 222003395
LISBOA -- Tel. 218956836

PORTUGÁLIA

LISBOA/PORTO		PORTO/LISBOA	
SEGUNDA-FEIRA			
08.30	09.15	07.30	08.15
11.55	12.40	08.30	09.15
16.25	17.10	10.00	10.45
17.25	18.10	13.55	14.40
18.55	19.40	17.25	18.10
19.55	20.40	20.20	21.05
22.25	23.10		
23.55	00.40		
TERÇA-FEIRA			
08.30	09.15	07.30	08.15
11.55	12.40	08.30	09.15
11.20	12.05	10.00	10.45
16.25	17.10	13.55	14.40
17.25	18.10	17.25	18.10
18.55	19.40	20.20	21.05
19.55	20.40		
22.25	23.10		
23.55	00.40		
QUARTA-FEIRA			
08.30	09.15	07.30	08.15
11.55	12.40	08.30	09.15
16.25	17.10	10.00	10.45
17.25	18.10	13.55	14.40
18.55	19.40	17.25	18.10
19.55	20.40	20.20	21.05
22.25	23.10		
23.55	00.40		
QUINTA-FEIRA			
08.30	09.15	07.30	08.15
11.55	12.40	08.30	09.15
16.25	17.10	10.00	10.45
17.25	18.10	13.55	14.40
18.55	19.40	17.25	18.10
19.55	20.40	20.20	21.05
22.25	23.10		
23.55	00.40		
SEXTA-FEIRA			
07.30	09.15	07.30	08.15
11.55	12.40	08.30	09.15
16.25	17.10	10.00	10.45
17.25	18.10	13.55	14.40
18.55	19.40	17.25	18.10
19.55	20.40	20.20	21.05
22.25	23.10		
23.55	00.40		
SÁBADO			
08.20	09.05	08.30	09.15
16.25	17.10	14.05	14.50
20.45	21.30		
DOMINGO			
08.20	09.05	08.30	09.15
15.50	16.35	11.00	11.45
17.35	18.20	13.50	14.35
20.45	21.30	17.25	18.10
23.55	00.40		

HORÓSCOPO

CARNEIRO
21 MARÇO - 20 ABRIL
Marte em conflito com Lua pode trazer à superfície frustrações que há muito se encontram dentro de si.

TOURO
21 MARÇO - 21 MAIO
Seguindo caminhos naturais, poderá encontrar alívio para uma indisposição que sente.

GÉMEOS
22 MAIO - 21 JUNHO
Irá beneficiar de um bom aspecto do Sol com Úrano que lhe dará maior facilidade em encontrar soluções.

CARANGUEJO
22 JUNHO - 23 JULHO
Este é um momento em que o lado subjectivo da vida tende a sobrepor-se ao lado objectivo.

LEÃO
24 JULHO - 23 AGOSTO
Deixe de lado aquilo que pede acção, agressividade e prontidão e vire-se para o mundo dos afectos.

VIRGEM
24 AGOSTO - 23 SETEMBRO
Poderá sentir maior noção de rigor e vontade de ocupar o seu espírito com assuntos mais terra-a-terra.

BALANÇA
24 SETEMBRO - 23 OUTUBRO
A visita da Lua à sua Casa I traz uma nova ordem interior. É altura para estabelecer prioridades.

ESCORPIÃO
24 OUTUBRO - 22 NOVEMBRO
A Lua em bom aspecto com Plutão intensifica as suas emoções e a paixão pelo seu parceiro sentimental.

SAGITÁRIO
23 NOVEMBRO - 21 DEZEMBRO
Oferecer voluntariamente os seus serviços a um amigo pode revelar-se muito gratificante.

CAPRICÓRNIO
22 DEZEMBRO - 20 JANEIRO
Um elemento feminino da sua família ou dos seus conhecimentos poderá ganhar maior importância.

AQUÁRIO
21 JANEIRO - 19 FEVEREIRO
As actividades mentais regulam a sua vida. As suas palavras podem ter uma ressonância amorosa.

PEIXES
20 FEVEREIRO - 20 MARÇO
Verá mais desenvolvido o seu lado fantasista. A emoção e o sentimento estarão mais à flor da pele.

Aromas, vinhos e sabores

▼ RESTAURANTE DE MODA

Serviço de aplaudir, um verdadeiro achado na cozinha regional nortenha

A Cozinha do Manel tem dois fornos a lenha onde prepara o cabrito, a vitela e o arroz de forno

Manuel Morato

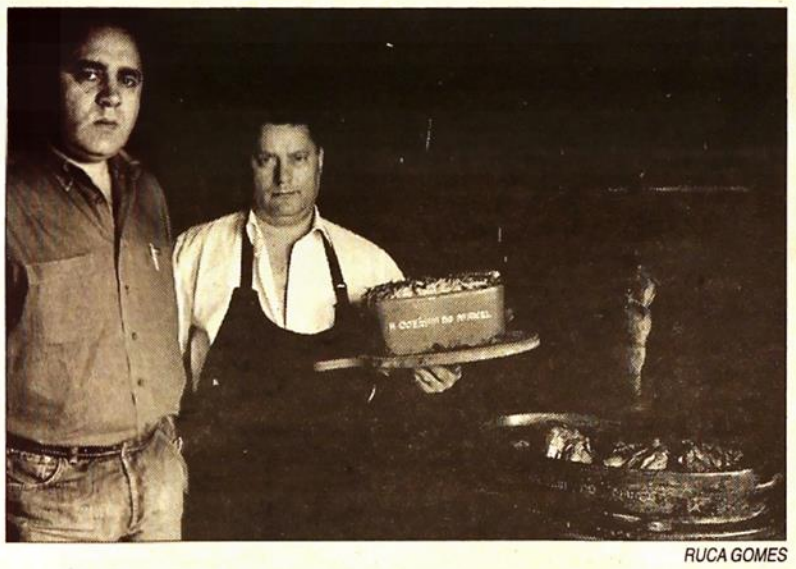

RUCA GOMES

A Cozinha do Manel, na Rua do Heroísmo, no Porto, tem apenas 16 anos mas mostra ter estatura de um restaurante de grandes tradições. Quem atravessa o balcão de entrada para depois aceder à sala principal sente logo que está num sítio especial, num daquele tipo de casas que - para quem conheceu algumas clássicas do género - pareciam estar já riscadas do mapa gastronómico nacional.

O ambiente faz até lembrar algumas adegas catalãs, na vizinha Espanha, mas ao gosto bem português, aquelas que todos os anos surgem cotadas com estrelas nos roteiros Michelin e outros guias internacionais.

O que aqui ressalta é o rigor da cozinha, sempre com produtos frescos, e certas funcionalidades, que transformam a casa numa raridade dentro do estrito perímetro do nosso concelho, e não só. A começar pela disciplina de trabalho e algumas notas de bom gosto: por exemplo, parte da baixela é personalizada, tal como a chamada roupa de mesa e, até, o vinho da casa - um excelente Colleja tinto Reserva 2002, do Douro Superior. Pratica-se um bom serviço de copos para de tintos e brancos, há porcelanas especiais para cozinhados com calda. O próprio nome da casa, ostentando o estilo gótico, faz a ponte com a sapiência dos cozinhados de outros tempos.

A decoração assenta no modelo clássico, exibindo notas regionais nas paredes - uma suave azulejaria colorida e tecto com travejamento.

A cozinha, a que se pode chamar regional de "linha dura", oferece um leque mais ou menos fixo de entradas (oscila-se entre os 3 euros para os "míscaros selvagens" e os 14 para a "tábua de presunto bízaro"), e com um máximo de seis pratos principais diários rotativos, o que, como é evidente, garante produtos confeccionados no dia. À segunda-feira, por exemplo, há "bacalhau à Braga" (13 euros) ou "massa à parolo" (10 euros), às quartas "tripas à moda do Porto" (provámos te parto e agradou em toda a linha, tal como os filetes de pescada), à sexta há "rojões de porco preto". O pessoal e a gerência mantêm-se desde a abertura (ou não houvesse a noção de que em equipa ganhadora não se mexe): Manuel Mendes ocupa-se das compras e o José António da gerência e relações públicas; a chefia da cozinha está a cargo da Dona Piedade, que, além do mais, é mestre em doçaria.

A garrafeira é extensa, com vários topos de gama e sem falhas na carta. Naturalmente que uma refeição na Cozinha do Manel tem encargos acima da média, mas justifica-se. Por isso, não hesite.

Cozinha do Manel - A "vitelinha assada no forno" (10 euros), nos dias de semana, e o cabrito (100 euros ou 50 se for metade do animal), ao fim-de-semana, tudo preparado no forno lenha, são dois dos pratos mais procurados. Nesta altura também se pode encomendar lampreia (70 euros inteira). Nas sobremesas destacam-se os "bolinhos de bolina" e o "requeijão com doce da abóbora", à moda da Dona Piedade.

DADOS DE INTERESSE

- Endereço: Rua Heroísmo, 215 - Porto
- Reservas: Zé António - Telm. 919 787 598
- Encerramento: domingos e feriados
- Preço médio (sem vinhos): 20 a 25 euros

DICAS DO CHEFE

Hélio Loureiro
Chefe de cozinha do Porto Palácio Hotel

A tradição da Páscoa

Se a Páscoa nas aldeias e pequenas cidades ainda tem um cariz religioso forte e ainda é uma tradição, onde a gastronomia tem um peso importante, que se perde nos tempos, nas cidades, cada vez mais, se vai desvanecendo este sentido, sendo apenas tempo de férias e fuga à rotina.

Na igreja da Lapa o concerto de Páscoa será certamente o momento alto das Festas Pascais do Porto. Conhecida a monumentalidade musical e ao rigor do cónego Ferreira dos Santos, a música é o pouco que resta desta cidade para lembrar um tempo que devia ser de mudança e renascimento.

Sem saudosismo, mas tentando passar testemunho de um legado culinário histórico, faça um cordeiro assado no forno "com mais de oito dias e menos de um ano", conforme manda o ensinamento bíblico. Não precisa de o comer com pão ázimo nem com salsa e alface amarga, mas antes acompanhá-lo com um bom arroz de forno feito de enchidos tradicionais misturando assim as culturas judaicas cristãs.

Leve ao lume a cabeça e as patas do cordeiro e alguns ossos, tempere a água com sal , salsa, louro, cenoura e grãos de pimenta. Deixe ferver durante uma hora, retire do lume e coe a água reservando-a para o arroz. Numa assadeira de barro preto coloque azeite , cebola picada , salpicão, chouriço e presunto em cubos leve ao lume e deixe alourar tudo muito bem. Junte o arroz, envolva tudo e verta o dobro da medida do arroz do caldo do cordeiro, deixe levantar fervura e leve ao forno pré-aquecido a 180º durante 30 minutos. Acompanhe o seu cordeiro com este arroz, sirva um tinto do Douro que pode ser Fragulho Reserva da Casa dos Lagares.

hloureito@ocomerciodoporto.pt

▼ O VINHO DA SEMANA

Quinta da Sequeira Rosé 2003 - Um vinho com carisma que faz boa companhia à mesa

Manuel Morato

Um dos problemas dos rosé é haver poucos produtores, ou quase nenhuns, a fazer uvas especificamente para este tipo de vinhos, sobretudo nos melhores locais, a partir de cepas velhas, com produções baixas e usando toda a estratégia geradora de qualidade.

Este, no entando, não parece ser o caso de Quinta da Sequeira da colheita de 2003, um rosé que hoje apresentamos e sujeitamos a prova.

Proveniente do Douro Superior, de uma quinta familiar, este vinho chega às mãos do consumidor com a indicação de ser feito a partir de uma criteriosa selecção de uvas e produção limitada a 2.133 garrafas. Só por si, isto já é um bom cartão de visita. Límpido e rosado, a fazer lembrar os rosé do Sul de França, este Quinta da Sequeira constitui um todo fresco e equilibrado, fazendo esquecer alguns conceitos pouco abonatórios feitos em relação a certos rosé.

Em prova revelou equilíbrio e um aroma a fruta muito característico, o que lhe imprime algum carisma. É excelente companhia para peixe, podendo ser servido também com carnes brancas ou entradas frugais.

DADOS DE INTERESSE

- Teor alcoólico: 13,52%
- Castas :Touriga nacional, Touriga Franca, Tinta Roriz, Tinta Amarela e Tinta Barroca
- Produtor:Quinta da Sequeira (Douro Superior)
- Engarrafamento: 2005
- Vinificação:"Bica aberta" c/desengace total
- Estágio: Inox e garrafa
- Enólogo:Jorge Sousa Pinto

Sensações de puro descanso...
estofos
MENDES

SEXTA-FEIRA
25 de Março de 2005

O Comércio do Porto

Sede - Rua Fernandes Tomás, 352, 1º - 4000 - 209 PORTO - Tel. 22 5191900
www.ocomerciodoporto.pt
agenda@ocomerciodoporto.pt - publicidade@ocomerciodoporto.pt

PJ quer saber motivo da alteração ao PDM do Porto

Dois dos cinco representantes na Assembleia Municipal já terão sido abordados. PJ pediu documentos e mapa

Alguns membros da AM terão sido ouvidos pela PJ / HUMBERTO ALMENDRA

A Polícia Judiciária do estará a investigar a alteração ao Plano Director Municipal (PDM) da Câmara do Porto no ponto que concerne aos terrenos do Boavista Futebol Clube, para onde estava prevista a construção de equipamentos desportivos, de acordo com uma notícia veiculada pela TVI. Trata-se de uma investigação no âmbito do processo Apito Dourado.

Para o efeito, a Polícia Judiciária notificou, na pessoa do presidente, a Assembleia Municipal (AM), para que este órgão cedesse os documentos, designadamente a acta da reunião e um mapa da cidade com a alteração prevista.

De acordo com aquela estação de televisão, a PJ já terá mesmo abordados dois representantes dos cinco partidos para que prestem declarações de forma a elucidar a investigação sobre o motivo da alteração ao PDM.

A TVI recordou que, em Setembro de 2004, o PDM não permitia construir nos terrenos do Boavista outros equipamentos que não desportivos.

Ainda de acordo com aquela estação de televisão, um mês depois, a 18 de Outubro, a Assembleia Municipal decidiu, por unanimidade, que o PDM fosse alterado, permitindo então a construção de prédios. A introdução dessa e de outras alterações ao PDM obrigou à realização de um terceiro período de discussão pública do documento, no âmbito do qual os moradores da Urbanização Villa Bessa I e II apresentaram uma reclamação a contestar a mudança.

Paralelamente, deu entrada no Tribunal Administrativo e Fiscal do Porto uma acção judicial que visa anular a deliberação da AM. Nesta última terça-feira, o PDM voltou à Câmara, já com a análise dos técnicos às reclamações apresentadas.

Contudo, uma vez que as alterações tinham sido introduzidas pela Assembleia, a autarquia optou por não se pronunciar sobre as reclamações, limitando-se a remeter o documento aos deputados municipais.

> Alterações para construir prédios em vez de equipamentos desportivos em causa

Rui Rio fez questão de sublinhar que era a Assembleia e não ele o responsável pelas alterações "e pelas envolvências que elas estão a originar".

Ontem, João Loureiro, presidente do Boavista reagiu, na assembleia geral do clube, dizendo que "estão a tentar impedir o Boavista de tirar partido dos seus direitos adquiridos". "Sei que vão surgir muitas notícias nos próximos dias para tentar minar o nosso caminho"

Guterres considera irrecusável convite para comissário da ONU

O antigo primeiro-ministro de Portugal António Guterres considerou ontem "irrecusável" o convite para integrar a lista de candidatos para o cargo de Alto Comissário da ONU para os Refugiados e manifestou-se "sensibilizado" por ser um dos escolhidos.

"O encorajamento que recebi para encarar esta possibilidade torna-o num apelo interior irrecusável para quem sempre assumiu uma vocação de serviço público e dada a natureza particularmente dramática que hoje os refugiados enfrentam no mundo", considerou António Guterres numa declaração enviada à Agência Lusa.

O ex-primeiro-ministro português e presidente da Internacional Socialista é um dos oito candidatos da lista ontem anunciada pelo secretário-geral da ONU, Kofi Annan, para o cargo de Alto Comissário para os Refugiados (ACNUR).

A lista inclui ainda a italiana Ema Bonino, o sueco Hans Dahlgren, o australiano Gareth Evans, o dinamarquês Soren Jenssen-Petersen, o francês Bernard Kouchner, o tunisino Kamel Morjane e o belga Mark Verwilghen.

"Fiquei muito sensibilizado pelo apoio do Governo e do Presidente da República e pelo facto de o secretário-geral das Nações Unidas me ter incluído entre os candidatos e aguardarei serenamente o desenvolvimento do processo de decisão", afirmou igualmente Guterres.

Os oito candidatos serão agora entrevistados por Annan e pela vice-secretária geral da ONU, Louise Frechette, o que permitirá às Nações Unidas avaliá-los segundo vários critérios.

Polícia brasileira resgata mãe do futebolista Rogério

Uma mulher foi detida durante a operação policial que libertou a mãe do futebolista do Sporting Rogério, raptada na passada segunda-feira, anunciaram ontem fontes policiais. Os polícias da Delegacia Anti-Sequestro de São Paulo chegaram ao local do cativeiro de Inês Fidélis Regis depois de receber uma denúncia anónima. Houve troca de tiros com os raptores, um criminoso conseguiu fugir e apenas uma mulher, cuja identidade não foi revelada, foi detida, informou a Polícia. Inês Fidélis Regis foi encontrada numa residência situada na localidade de Caraguatatuba, no litoral Norte de São Paulo, a cerca de 100 quilómetros do local do sequestro, na cidade de Campinas, também no Estado de São Paulo.

www.amanhecer-imobiliaria.com • www.grupoamanhecer.com • comercial@amanhecer.com

AMANHECER IMOBILIÁRIA

Escolha um destes imóveis e habilite-se a um sorteio para as suas férias de verão em Hotel 5 estrelas aos destinos México, Republica Dominicana, Cuba.
Com apoio da Halcon Viagens - Braga

91 850 40 06

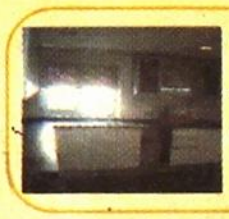

Moradia individual próxima do novo estádio de Braga
T4 com 2 pisos com 240 m2 de área útil em lote de 580 m2.Piscina com 15 x 5. Excelentes acabamentos
Visite. Oportunidade. Refª 1591

Loteamento da Eira Velha em Braga.
Lotes para construção de moradias individuais a partir de € 42.500 com anteprojecto de arquitectura. Ref. 2070 B)

Moradia geminada junto à praia fluvial a 10 min. de Braga. Salão c/ 63m2 e anexos c/ 40m2.
Boas áreas. Local sossegado.
Ref: 1556 Apenas € 137.169

Moradia em banda T4 + Escritório, 3 salas a cinco minutos de Braga.
Acabamentos 1ª qualidade, bons acessos!!!
Ref. 2069 € 190.000

Tratamos do seu Financiamento! Fazemos avaliações e prospecções...LIC.AMI 2098 / APEMIP 807